

浦安の教育

2024 浦安市教育委員会



市民憲章

(昭和56年4月1日制定)

豊かな伝統と美しい人情に恵まれた浦安市民は互いに手を取りあい、やすらぎのある緑と健康の海浜都市をめざす全市民の願いをこめてこの市民憲章を定めます。

1. 近隣を大切にし、思いやりのあるあたたかいまちにしましょう。
1. 自然を大切にし、緑あふれる明るいまちにしましょう。
1. 教養を高め、豊かな文化を育てうるおいのあるまちにしましょう。
1. 勤労を尊び、健康で若さあふれるまちにしましょう。
1. 善意を尊び、笑顔といたわりで心のふれあうまちにしましょう。

市章

(平成3年4月1日制定)

浦安誕生100周年記念事業の一環として、21世紀に向けて発展する浦安市を象徴するにふさわしい、新しいシンボルマークである市章を公募しました。この市章は、1,205点の応募作のなかから選ばれたものです。

市章のデザインは、URAYASUの「U」を身近な海、東京湾のイメージでかたどり、それに、今まさに昇ろうとする「太陽」を組み合わせ、図案化したものです。

左右に配置された3本の線の変化が、「心の和の広がり」「緑あふれる大地の広がり」「輝く未来への広がり」を表しており、豊かな海と緑に囲まれて、人の心を大切にしながら、未来へ向かって発展する浦安市の姿と願いが込められています。

非核平和都市宣言

真の恒久平和は人類共通の願いである。

しかしながら、核軍備の拡張は依然として続けられ、世界平和に深刻な脅威をもたらしていることは、全人類のひとしく憂えるところである。

わが国は、世界唯一の核被爆国として、また平和憲法の精神からも、再びあの広島・長崎の惨禍を絶対に繰り返させてはならない。

私たち浦安市民は、日本国憲法に掲げられた恒久平和主義の理念のもとで「緑あふれる海浜都市」づくりを進めており、その実現もまた平和なくしてはあり得ない。

私たち浦安市民は、被爆40周年の節目にあたるこの機会に、非核三原則が完全に実施されることを願いつつ、すべての核兵器保有国及び将来核兵器を所有しようとする国に対し核兵器の完全禁止と廃絶を希求し、世界の恒久平和確立のため、ここに『非核平和都市』となることを宣言する。

昭和60年3月29日

生涯スポーツ健康都市宣言

私たち浦安市民は、日頃からスポーツに親しみ、スポーツを楽しみ、豊かなスポーツ文化を育むことで、一人ひとりが生涯にわたって心身ともに明るく健康であることを願い、ここに「生涯スポーツ健康都市」を宣言します。

【いつでもスポーツ】

日頃からスポーツに親しみ、明るくいいき暮らしましょう。

【たのしくスポーツ】

スポーツを気軽に楽しむ場をつくりましょう。

【ずーっとスポーツ】

スポーツ活動を支えるサポーターを育てましょう。

【みんなでスポーツ】

スポーツを通して地域と友情の輪を広げましょう。

平成22年10月10日

はじめに

浦安市教育委員会
教育長 船橋 紀美江

令和6年は、波乱の幕開けとなりました。元日早々に発生した能登半島地震では、多くの方々の尊い命が犠牲となり、今もなお、ご不便な生活を強いられている方々がいらっしゃいます。あらためて、犠牲となられた方々に対し、心よりお悔み申し上げますとともに、被災された皆さまに謹んでお見舞い申し上げます。

教育界に目を向けますと、子どもたちを取り巻く環境が複雑化・多様化し、未来を生きる子どもたちの健やかな成長のために学校と保護者、地域が連携・協力して取り組むことがますます重要となっています。

本市教育委員会では、令和2年度を始期として、今後10年間を見据えた本市における教育の在り方や基本理念及び方向性等を示した「浦安市教育振興基本計画(浦安市教育ビジョン)」に基づき、さまざまな事業を展開しているところです。

学校教育分野では、本年度よりすべての市立小中学校がコミュニティスクールとして本格的にスタートしました。本市においては「学校の課題は地域の課題」「地域の課題は学校の課題」という基本的な考えのもと、各学校に「学校地域連携運営協議会」を設置し、地域が学校を支援する取り組みを充実させるとともに、子どもたちには、地域に対する愛着と地域の担い手としての自覚を涵養していきたいと考えています。

令和7年度4月には「学びの多様化学校(分教室)」を開室します。進学や学習に対する意欲はあるものの、不登校傾向にある生徒の進路選択や社会的自立に向けた学びの場としたいと考えます。

また、本市に暮らす障がいのある児童・生徒、その保護者の方々が心待ちにしている県立特別支援学校については、令和9年度の開校に向けて着実に計画を進めております。

これら施策の充実、発展に努め、年々多様化していく教育的ニーズに対し、子どもたち一人一人に応じたきめ細かな指導を行い、誰一人取り残すことのない学校教育を展開してまいります。

生涯学習面では、3月に中央図書館内にファブスペースを開設しました。3Dプリンター等のデジタル機器を使用してもものづくりを行うことができ、多くの方にご利用いただいています。ワークショップや講習会もあるため、ものづくりを通じて新たな交流が生まれる場になることを期待しています。

また、令和4年度から進めている東京藝術大学とのアートプロジェクト「浦安藝大」では、市民の方々がまちづくりに参画するきっかけとするべく本年度、あらためて本市の抱える地域課題を見つけ、それぞれの解決に向けたプログラムを展開しています。

今後も、学校、家庭、地域及び行政が連携・協力し、引き続き、豊かで質の高い教育行政の推進に向けて取り組んでまいります。

ここに本市の教育について、まとめましたので、ご活用いただくとともに、本市教育行政への一層のご理解、お力添えを賜りますようお願い申し上げます。

目 次

第1	浦安市の概要	
1	浦安市の沿革	3
2	位置及び地勢	3
(1)	位置及び地勢	3
(2)	市域とその変遷	4
3	人口等の推移	4
4	教育の沿革	5
第2	教育委員会の概要	
1	教育長・教育委員	17
2	教育委員会	18
3	教育委員会の会議	18
(1)	会議開催回数及び案件数等	18
(2)	令和5年度浦安市教育委員会会議開催日等	19
4	歴代教育長・教育委員	20
5	教育委員会事務局及び教育機関の組織・主な業務	21
6	教育費	22
(1)	当初予算額における一般会計と教育費の推移	22
(2)	令和6年度一般会計当初予算における歳出款別内訳	22
(3)	令和6年度当初予算における教育費性質別内訳	22
(4)－1	令和6年度教育費歳出当初予算の構成	23
(4)－2	令和6年度教育費歳出当初予算比較表	23
第3	浦安市教育振興基本計画（浦安市教育ビジョン）	
1	浦安市教育振興基本計画（浦安市教育ビジョン）	27
(1)	基本理念	27
(2)	基本目標	27
(3)	計画の推進	27
2	学校教育の推進（「浦安市学校教育推進計画」）	28
(1)	浦安市学校教育推進計画概要	28
(2)	施策の体系	29
3	生涯学習の推進（「浦安市生涯学習推進計画」）	31
(1)	施策体系図	31
(2)	基本目標	32
(3)	基本施策	32
4	生涯スポーツの推進（「浦安市生涯スポーツ推進計画」）	34
(1)	施策体系図	34
(2)	基本目標	35

(3) 基本施策	35
第4 学校教育	
1 市立小中学校・幼稚園の研究指定・研究主題等一覧	39
(1) 研究指定	39
(2) 研究主題	40
2 市立学校等の状況	43
(1) 学校等一覧	43
(2) 児童・生徒・園児数、学級数、教職員数一覧	45
(3) 学校・幼稚園・認定こども園数、学級数及び児童・生徒・園児数の推移	49
(4) 浦安市立小中学校長会役員	49
(5) 浦安市立幼稚園・認定こども園長会役員	49
(6) 小学校施設一覧	50
(7) 中学校施設一覧	52
3 学校保健・体育	53
(1) 児童・生徒の平均体位	53
(2) 浦安市学校保健会役員	54
(3) 学校医	54
(4) 幼稚園・認定こども園医	56
(5) 小・中学校体力・運動能力調査結果	57
4 学校給食	59
(1) 学校給食の基本的な考え方	59
(2) 学校給食実施状況	59
(3) 学校給食センター	60
(4) 学校給食センターの運営の推移	61
(5) 浦安市学校給食センター運営委員会委員	61
5 相談・派遣事業	63
(1) 相談事業	63
(2) まなびサポート事業	66
(3) 派遣事業	66
6 就学援助	68
(1) 就学援助費補助事業	68
(2) 特別支援教育就学奨励費補助事業	68
7 奨学支援金支給制度	70
第5 社会教育	
1 社会教育の推進	73
(1) 社会教育委員会議	73
(2) 「浦安市成人式 二十歳の集い」	75
(3) まなびねっとURAYASU	75

(4) 青少年自立支援未来塾	75
(5) うらやすまるごとこども広場	76
(6) 舞浜地区公民館整備事業	76
2 芸術・文化の振興	77
(1) 美術展覧会	77
(2) 青少年文化・芸術支援事業	77
3 社会体育	78
(1) スポーツ・レクリエーションの振興	78
(2) 学校体育施設開放事業	81
(3) 社会体育施設	81
4 青少年教育	85
(1) 青少年の健全育成	85
(2) 青少年センター	91
5 公民館	96
(1) 令和6年度の公民館運営方針	96
(2) 施設の概要	97
(3) 公民館運営審議会	99
(4) 公民館主催事業	100
6 郷土博物館	101
(1) 博物館の運営	101
(2) 施設の概要	101
(3) 郷土博物館協議会	105
(4) 文化財の指定	106
(5) 文化財審議会	108
(6) 市指定及び県指定有形文化財住宅	109
7 図書館	112
(1) 図書館の運営方針	112
(2) 施設の概要	112
(3) 開館時間及び休館日（令和6年度）	113
(4) サービスの概要	113
(5) 図書館協議会	115
(6) 所蔵資料	115
(7) 令和5年度図書購入冊数施設別内訳	116
(8) 利用状況	116
(9) 主催事業	117
8 （仮称）子ども図書館	118
第6 幼児教育	
1 幼児教育の推進	121
(1) 公立幼稚園（幼稚園型認定こども園を含む）	121

(2) 預かり保育の取組の経緯と利用状況	121
(3) 幼稚園・認定こども園施設一覧	123
(4) 私立幼稚園	124
2 3年保育の推進	125
(1) 3歳児保育の開始	125
(2) 3歳児保育の実施経緯	125
3 幼稚園・認定こども園を活用した子育て支援事業	126
(1) 子育てすこやか広場	126
(2) 保育相談事業	126
(3) 広場利用状況	126
4 地域との連携	126
5 幼稚園・認定こども園と保育園との連携	126
資料	127

第 1 浦安市の概要

1 浦安市の沿革

明治22年 (1889)	4月	堀江、猫実、当代島3村が合併し、浦安村誕生
明治42年 (1909)	9月	町制を施行し、浦安町誕生
昭和33年 (1958)	6月	本州製紙江戸川工場の悪水放流に抗議して、同工場に押しかけた漁民と警察官が衝突し、漁民側に105人の重軽傷者
昭和37年 (1962)	7月	漁民の漁業権一部を放棄
昭和39年 (1964)	4月	公有水面埋立事業開始
昭和44年 (1969)	3月	地下鉄東西線開通
昭和46年 (1971)	7月	漁業協同組合、浦安第一漁業協同組合ともに漁業権の全面放棄
昭和50年 (1975)	11月	第一期埋立事業完了
昭和55年 (1980)	12月	第二期埋立事業完了
昭和56年 (1981)	4月	市制を施行し、浦安市誕生 市民憲章制定
昭和58年 (1983)	4月	東京ディズニーランド開園
昭和60年 (1985)	3月	非核平和都市宣言
昭和62年 (1987)	5月	人口10万人突破
昭和63年 (1988)	12月	JR京葉線が一部開業(新木場～蘇我間)
平成2年 (1990)	3月	JR京葉線東京駅まで全線開通
平成3年 (1991)	4月	平成元年の浦安誕生100周年記念事業の一環として市章を制定 浦安市制10周年
平成13年 (2001)	4月	浦安市制20周年
	9月	東京ディズニーシー開園
平成16年 (2004)	8月	人口15万人突破
平成18年 (2006)	6月	市政施行25周年行事として「市民ふれあい25・25(ニコ・ニコ)フェスティバル」を開催
平成20年 (2008)	3月	人口16万人突破
平成21年 (2009)	6月	うらやす市民大学開校
平成22年 (2010)	10月	生涯スポーツ健康都市宣言
平成23年 (2011)	3月	東日本大震災により、市の広範囲に液状化現象などによる被害が発生
	4月	浦安市制30周年
平成24年 (2012)	4月	復興元年と位置づけ、本格的な復旧・復興事業開始
平成28年 (2016)	4月	浦安市制35周年
	6月	新庁舎完成
平成29年 (2017)	9月	初代市長、熊川好生氏が初代名誉市民に決定
平成31年 (2019)	3月	人口17万人突破
令和3年 (2021)	4月	浦安市制40周年
令和5年 (2023)	4月	阿部慎之助氏、泉澤祐希氏、京谷和幸氏、三枚堂達也氏を浦安市PR大使に任命

2 位置及び地勢

(1) 位置及び地勢

本市は、東京湾の奥部に位置し、東と南は東京湾に面し、西は旧江戸川を隔てて東京都江戸川区と対峙し、北は市川市と接している。

土地は、旧江戸川の河口に発達した沖積層に属する低地と、その約3倍に及ぶ公有水面埋立事業によって造成された埋立地からなっており、おおむね平坦である。

(2) 市域とその変遷

極東東経	139° 56' 22" (日の出地先)
極西東経	139° 52' 20" (舞浜地先)
極南北緯	35° 37' 00" (千鳥地先)
極北北緯	35° 40' 23" (当代島地先)

面積	18.79 平方キロメートル
東西の距離	6.06 キロメートル
南北の距離	6.23 キロメートル



年月日	面積 (k㎡)	市域
明治42年9月1日	4.43	町制施行
昭和43年6月24日	6.77	公有水面の埋立により、東野、富岡、今川、弁天、鉄鋼通り誕生
昭和46年8月2日	8.65	公有水面の埋立により、海楽、美浜、入船誕生
昭和50年11月29日	11.34	公有水面の埋立により、舞浜誕生
昭和53年9月26日	13.77	公有水面の埋立により、日の出、明海誕生
昭和54年9月21日	15.41	公有水面の埋立により、港、千鳥誕生
昭和55年3月24日	16.66	公有水面の埋立により、高洲誕生
昭和56年3月12日	16.98	公有水面の埋立による 0.32 k㎡を、千鳥の一部に編入
令和6年4月1日	18.79	実面積と差異が生じていたことから、国土地理院が示す測定方法に準じて測定し見直す

3 人口等の推移

各年3月31日現在

年次	総人口 (人)			世帯数
	総数	男	女	
令和2年	170,978	83,468	87,510	82,419
令和3年	169,963	82,818	87,145	82,526
令和4年	169,259	82,308	86,951	82,656
令和5年	170,406	82,786	87,620	84,304
令和6年	171,307	83,022	88,285	85,994

4 教育の沿革

- | | | |
|---------------|------|---|
| 明治 2 年(1869) | | ・旧宇田川家住宅建築 |
| 明治 6 年(1873) | | ・堀江小学校創立 |
| 明治 7 年(1874) | | ・猫実小学校創立 |
| | | ・当代島小学校設立（設立年月不詳） |
| 明治 22 年(1889) | 4 月 | ・堀江、猫実、当代島村の三村は合併し、浦安村となる。
・浦安村発足とともに、堀江、猫実、当代島の小学校が合併し、浦安尋常小学校創立（村の財政が乏しいので校舎を建設することはできなかった。） |
| 明治 27 年(1894) | 12 月 | ・浦安尋常小学校舎において、初の授業開始 |
| 明治 42 年(1909) | 9 月 | ・町制施行 |
| 明治 44 年(1911) | 3 月 | ・浦安町役場庁舎竣工 |
| 大正 12 年(1923) | 9 月 | ・関東大震災により、小学校舎のほとんどが倒壊 |
| 昭和 4 年(1929) | 6 月 | ・浦安尋常小学校内に浦安託児所開所 |
| 昭和 16 年(1941) | 6 月 | ・幼稚園令による設立認可を受け、浦安国民学校付属幼稚園と改称 |
| 昭和 20 年(1945) | 後半 | ・青年、婦人団体等から集会のできる公共施設（公民館）建設の強い要望があがる。 |
| 昭和 22 年(1947) | 4 月 | ・文部省令に依って浦安町立浦安小学校付属幼稚園と改称
・浦安尋常小学校を浦安町立浦安小学校に改称 |
| | 5 月 | ・浦安中学校創立 |
| | 9 月 | ・町内で初めて浦安小学校が千葉県より学校給食校として指定を受け、5 年生以上の児童を対象として週 3 回ミルク給食を提供 |
| 昭和 28 年(1953) | 3 月 | ・公民館条例を制定。役場会議室を公民館として使用。併せて小中学校及び幼稚園の教室を利用し、公民館活動を実施 |
| 昭和 30 年(1955) | 4 月 | ・浦安小学校付属幼稚園（当代島分園）設置 |
| 昭和 32 年(1957) | 7 月 | ・浦安町役場教育委員会内に図書室設置 |
| 昭和 36 年(1961) | 4 月 | ・浦安市体育協会設立 |
| | 12 月 | ・議会において、公民館建設の委員会設置を決める。 |
| 昭和 38 年(1963) | 5 月 | ・臨時町議会にて、公民館設計委託が決議される。 |
| 昭和 39 年(1964) | 4 月 | ・建設のための募金協力者等 300 名の来賓を招き竣工式を行う。 |
| | 5 月 | ・中央公民館開館、同館 2 階に図書室を移設。 |
| 昭和 40 年(1965) | 4 月 | ・浦安小学校に特殊学級開設 |
| 昭和 41 年(1966) | 4 月 | ・浦安小学校付属幼稚園を若草幼稚園と改称、独立
・浦安小学校付属幼稚園（当代島分園）を青葉幼稚園と改称、独立
・浦安中学校に特殊学級開設 |
| 昭和 42 年(1967) | 4 月 | ・南小学校 創立
・学校給食センター建設、完全給食開始 |
| | 9 月 | ・みなみ幼稚園開園 |

昭和 44 年(1969)	1 月	・町立図書館設置
昭和 46 年(1971)	4 月	・神明幼稚園開園
昭和 47 年(1972)	4 月	・北部小学校創立
昭和 49 年(1974)	9 月	・北部幼稚園開園
昭和 50 年(1975)	9 月	・移動図書館巡回開始
昭和 51 年(1976)	7 月	・移動図書館「わかくさ号」誕生 ・学校給食センター第一調理場を開所
昭和 52 年(1977)	4 月	・見明川小学校、堀江中学校創立
	7 月	・東野プール完成
昭和 53 年(1978)	4 月	・見明川幼稚園開園 ・北部小学校に特殊学級開設
昭和 54 年(1979)	4 月	・富岡小学校創立 ・堀江幼稚園、富岡幼稚園開園 ・特殊学級に補助教員の配置を開始
昭和 55 年(1980)	4 月	・美浜南小学校、入船北小学校、見明川中学校創立 ・美浜南幼稚園、入船北幼稚園開園 ・旧宇田川家住宅を千葉大学工学部建築学科に民家調査依頼
	6 月	・旧学校給食センターを改修し、郷土資料館開館
昭和 56 年(1981)	4 月	・市制施行 ・東小学校、入船南小学校、入船中学校創立 ・入船南幼稚園開園 ・学校給食センター第二調理場を開所 ・美浜南小学校に特殊学級開設
	7 月	・文化会館開館
昭和 57 年(1982)	4 月	・舞浜小学校創立 ・舞浜幼稚園開園 ・青少年補導センター（昭和 58 年 4 月 青少年センターに改称）開所 ・2 代目移動図書館「わかくさ号」巡回開始 ・堀江公民館開館
	5 月	・堀江公民館図書室（昭和 58 年 3 月 堀江分館に改称）開館
	8 月	・図書館を改修し、蔵書 18,332 冊（うち児童書 5,000 冊）で開館
	10 月	・旧宇田川家住宅市指定有形文化財に指定
昭和 58 年(1983)	3 月	・浦安市立中央図書館開館。猫実分館、堀江分館と漢字表記による電算 オンラインサービス開始
	4 月	・美浜北小学校創立 ・富岡公民館開館
	5 月	・富岡公民館図書室（昭和 58 年 12 月 富岡分館に改称）開室
	8 月	・旧宇田川家住宅を宇田川喜作氏より寄贈

- 昭和 59 年(1984) 9月 ・旧宇田川家住宅の保存修理工事開始
1月 ・旧中央公民館解体工事
4月 ・富岡中学校創立
4月 ・美浜北幼稚園開園
7月 ・旧宇田川家住宅一般公開開始
・旧大塚家住宅を千葉大学工学部建築学科に民家調査依頼
- 昭和 60 年(1985) 11月 ・市立図書館が千葉県教育功労賞（社会教育団体部門）受賞
4月 ・美浜中学校創立
6月 ・新中央公民館開館
7月 ・中央公民館図書室（平成 22 年 4 月 猫実分館に改称）開室
- 昭和 61 年(1986) 11月 ・中央図書館 第 1 回日本図書館協会建築賞「優秀賞」受賞
7月 ・旧大塚家住宅保存修理工事開始
- 昭和 62 年(1987) 2月 ・千葉県優良施策実施市町村表彰受賞（浦安図書館サービスシステム）
4月 ・美浜公民館開館
5月 ・美浜公民館図書室（平成 22 年 4 月 美浜分館に改称）開室
8月 ・旧大塚家住宅 一般公開開始
- 昭和 63 年(1988) 4月 ・日の出小学校創立
4月 ・日の出幼稚園開園
・千葉県教育功労表彰受賞（中央公民館）
- 平成元年(1989) 4月 ・中央図書館書庫棟開設
・文部省優良公民館表彰受賞（中央公民館）
- 平成 2 年(1990) 7月 ・浦安市民プラザ開館
- 平成 3 年(1991) 3月 ・社会教育課文化係で博物館建設準備開始
・博物館基本構想策定
・中央武道館供用開始
- 平成 4 年(1992) 5月 ・第 1 回東京ベイシティ浦安ハーフマラソン開催
2月 ・浦安市図書館ボランティア海外派遣事業として、オランダ市及びフロリダ州の図書館を視察（市民 13 名、随員 2 名）
5月 ・葛南病院（現東京ベイ・浦安市川医療センター）において巡回サービスを開始（図書館）
9月 ・博物館基本計画策定
- 平成 5 年(1993) 1月 ・3 代目移動図書館「わかくさ号」巡回開始
4月 ・浦安小学校にことばの教室を開設
・見明川小学校に特別支援学級開設
・見明川中学校に特別支援学級開設
6月 ・適応指導教室（堀江）開級
・中央図書館開館以来の累計貸出冊数 1,000 万冊
- 平成 6 年(1994) 4月 ・明海小学校、日の出中学校創立
・明海幼稚園開園
・中学校に免許外教科対策教員を配置

- 平成 7・8 年(1995・1996) ・博物館建設・展示変更設計
- 平成 7 年(1995) 3 月 ・生涯学習基本構想策定
- 4 月 ・美浜北小学校にことばの教室を開設
- 11 月 ・総合体育館供用開始
- ・学校司書全校配置
- 平成 8 年(1996) 6 月 ・当代島公民館開館
- 7 月 ・当代島公民館図書室(平成 22 年 4 月 当代島分館に改称)開室
- 9 月 ・適応指導教室施設改修
- ・浦安中学校創立 50 周年事業
- ・千葉県夢を育む教育推進地域指定(浦安中学校・浦安小学校・北部小学校・東小学校)
- 平成 9 年(1997) 3 月 ・市立図書館の電算システムが「優良情報化団体賞」を受賞
- ・スクールライフカウンセラー配置開始
- 平成 10 年(1998) 6 月 ・日の出公民館開館
- ・学校活用検討本部設置・活用検討委員会設置
- 7 月 ・日の出公民館図書室(平成 22 年 4 月 日の出分館に改称)開室
- ・浦安市夢を育む教育推進事業補助金開始
- 平成 11 年(1999) 3 月 ・順天堂大学医学部附属順天堂浦安病院(現:順天堂大学医学部附属浦安病院)に図書コーナーを開設
- 8 月 ・運動公園屋内水泳プール供用開始
- 10 月 ・第 1 回浦安スポーツフェア開催
- ・小中学校(少人数教育)検討委員会発足
- ・小中学校コンピュータ室整備・インターネット使用開始
- 平成 12 年(2000) 3 月 ・浦安市軽スポーツ協会設立
- 4 月 ・少人数教育推進教員配置開始
- ・中央図書館開館以来の累計貸出冊数 2,000 万冊
- 9 月 ・若草幼稚園、舞浜幼稚園、美浜北幼稚園で預かり保育を実施
- 10 月 ・展示製作委託竣工・引渡
- ・セレクト給食開始・校内 LAN 構築
- 平成 13 年(2001) ・郷土資料館閉館
- 4 月 ・郷土博物館開館
- 6 月 ・図書館のインターネットサービス開始
- 8 月 ・ビジネス支援モデル図書館に認定
- ・適応指導教室新築東野へ移転
- ・教育総務課内に企画調整室を設置・教育長公募
- 平成 14 年(2002) 1 月 ・公民館施設予約管理システム稼動開始
- ・博物館マスコットキャラクター「あっさり君」誕生
- ・成人式を東京ディズニーランドで開催
- 3 月 ・旧大塚家 千葉県指定有形文化財に指定

- 4月 ・ 公民館情報紙「ルネサンス」創刊
- ・ 教育研究センターを開設
- 9月 ・ 明海大学図書館の市民開放事業開始（図書館）
- 11月 ・ 市立図書館インターネットによる予約受付開始
- ・ 教育を考える懇談会開催
- ・ 学校週5日制の実施により「学校・地域連携推進事業」開始
- ・ 見明川中学校に教育研究室設置
- 平成15年(2003) 4月 ・ 高洲小学校創立
- ・ 高洲小学校に特別支援学級開設
- ・ 中央図書館が子どもの読書活動優秀実践図書館文部科学大臣表彰を受賞
- ・ 学校教育支援システム運用開始
- ・ 教育実践論文事業を教育実践事例発表会に変更
- 平成16年(2004) 4月 ・ 中央図書館夜間（平日午後8時まで）祝日開館開始
- ・ 心身障がい児補助教員の配置基準を制定
- ・ 小規模学校選択制の導入
- ・ 教育情報誌「うらやすスタイル」創刊
- ・ 第1回教育フォーラムを開催
- 平成17年(2005) 3月 ・ 郷土博物館入館者50万人達成
- ・ 入船北幼稚園閉園（入船北保育園として再整備）
- 4月 ・ 日の出南小学校創立
- ・ 東小学校校庭を芝生化
- ・ 教育に関する意識調査開始
- ・ 小中連携教育検討委員会設置
- 平成18年(2006) 2月 ・ 中央図書館開館以来の累計貸出冊数3,000万冊
- 3月 ・ 図書館蔵書冊数100万冊突破
- 4月 ・ 明海南小学校、高洲北小学校、明海中学校創立
- ・ 明海南小学校に特別支援学級開設
- ・ 明海中学校に特別支援学級開設
- ・ 新浦安駅前プラザ「マーレ」内に「図書サービスコーナー」を開設
- ・ 子どもアートギャラリー開設
- ・ 中央図書館内に休憩・飲食室「ラウンジ」を開設
- ・ 千鳥学校給食センター第一調理場及び第二調理場開所
 （学校給食センター第一調理場 閉鎖。第二調理場を東野学校給食センターに名称変更）
- 6月 ・ 浦安市学力調査開始
- 12月 ・ 移動図書館事業終了

		<ul style="list-style-type: none"> ・ 小学校に警備員を配置・全児童に防犯ブザーを配布 ・ 教育研究センターを美浜北小学校内に移転 ・ 教育研究室（見明川中学校）をまなびサポート相談室として整備
平成 19 年 (2007)	6 月	<ul style="list-style-type: none"> ・ 図書館資料外部保存開始 ・ 青葉幼稚園、堀江幼稚園、入船南幼稚園で3年保育を実施 ・ 東小学校にLD・ADHD等の通級指導教室を開設 ・ 心身障がい児就学指導委員会条例を廃止 ・ 全国学力・学習状況調査開始
平成 20 年 (2008)	3 月	<ul style="list-style-type: none"> ・ 中央図書館開館 25 周年。年間貸出 200 万冊を突破
	4 月	<ul style="list-style-type: none"> ・ こどもの成長記録提供システム運用開始 ・ 教育委員会点検評価事業開始 ・ まなびサポートチーム設置 ・ 心身障がい児介助員の配置を開始 ・ 明海小学校に特別支援学級開設 ・ 入船中学校に特別支援学級開設 ・ 普通教室にエアコンを設置 ・ 学習支援室の整備開始 ・ きめ細やかな指導推進事業、授業モデル「うらやす」作成を開始 ・ 明海球技場供用開始
平成 21 年 (2009)	3 月	<ul style="list-style-type: none"> ・ 「浦安市における学校配置の適正化に向けての基本方針」策定
	4 月	<ul style="list-style-type: none"> ・ 見明川幼稚園、美浜南幼稚園で3年保育実施 ・ 日の出中学校に特別支援学級開設 ・ 郷土博物館入館者 100 万人達成 ・ 浦安市学校情報発信指針の策定 災害時の避難所運営推進事業開始 ・ 東野小学校建設により適応指導教室猫実へ新築移転 ・ こころを育む総合フォーラム開催
	8 月	<ul style="list-style-type: none"> ・ 浦安市子ども読書推進計画策定
	9 月	<ul style="list-style-type: none"> ・ 適応指導教室猫実へ移転
平成 22 年 (2010)	4 月	<ul style="list-style-type: none"> ・ 東野小学校創立 ・ 東野小学校に特別支援学級開設 ・ 北部幼稚園で預かり保育を実施
	7 月	<ul style="list-style-type: none"> ・ 地域交流プラザエスレ高洲開館 ・ 図書館高洲分館開館
	8 月	<ul style="list-style-type: none"> ・ 運動公園スポーツコート供用開始
	10 月	<ul style="list-style-type: none"> ・ 生涯スポーツ健康都市宣言 ・ ゆめ半島ちば国体開催 ・ 電子黒板を学校に設置 ・ 中央図書館開館以来の累計貸出冊数 4,000 万冊達成
	11 月	<ul style="list-style-type: none"> ・ 浦安市教育ビジョンの策定

- 平成 23 年(2011)

 - 3月
 - ・高洲海浜公園パークゴルフ場 9 ホール供用開始
 - ・東日本大震災による液状化の被害が発生
(市立幼稚園、小・中学校 29 施設、社会教育関係施設 23 施設の被害)
 - ・郷土博物館開館 10 周年
 - 4月
 - ・明海幼稚園で預かり保育を実施
 - ・美浜中学校に特別支援学級開設
 - ・教職員用情報「かけはし」を配信開始
 - ・ふるさとうらやす立志塾開催
- 平成 24 年(2012)

 - 4月
 - ・千鳥学校給食センター第三調理場開所
 - ・みなみ幼稚園で預かり保育を実施
 - ・日の出南小学校に特別支援学級開設
 - 7月
 - ・東日本大震災で被災した小・中学校屋外プールの復旧工事完了
 - ・県立船橋特別支援学校通級指導教室を開始
- 平成 25 年(2013)

 - 3月
 - ・東日本大震災で被害を受けた幼稚園、小・中学校 29 施設の災害復旧工事完了
 - ・市内 6 中学校のグラウンド液状化対策地盤改良工事完了
 - ・高洲中学校建設工事着工
 - ・運動公園陸上競技場建設工事再着工
 - ・小中連携・一貫教育基本計画策定
 - ・文部科学省のインクルーシブ教育システム構築モデルスクール事業を受託
 - ・生涯学習推進計画策定
 - ・総合公園球技場供用開始
 - 11月
 - ・千葉県教育功労表彰を受賞（堀江公民館）
- 平成 26 年(2014)

 - 4月
 - ・高洲中学校創立
 - ・明海南小学校にLD・ADHD等の通級指導教室を開設
 - ・南小学校に特別支援学級開設
 - ・高洲中学校に特別支援学級開設
 - ・浦安市子ども読書推進計画（第二次）策定
 - 6月
 - ・高洲海浜公園パークゴルフ場 18 ホール拡張工事竣工供用再開
 - 8月
 - ・電子黒板機能付きプロジェクタを全小中学校に導入
 - ・浦安市特別支援教育研究連盟（浦特連）発足
 - 10月
 - ・富岡幼稚園内で一時預かり事業開始
 - ・小中学校の屋内運動場にエアコンを設置、校内にエレベーターを設置完了
- 平成 27 年(2015)

 - 1月
 - ・日の出幼稚園内で一時預かり事業開始
 - 2月
 - ・教育研究センターを富岡小学校内へ移転
 - 3月
 - ・文部省優良公民館表彰受賞（堀江公民館）
 - ・いじめ対策調査委員会条例制定
 - ・入船北小学校・入船南小学校閉校

- 4月
 - ・新教育委員会制度施行
 - ・改訂「浦安市教育ビジョン」後期基本計画策定
 - ・市立幼稚園8園が幼稚園型認定こども園に移行（若草、みなみ、北部、堀江、美浜南、舞浜、美浜北、明海）
 - ・若草、みなみ、美浜北認定こども園、神明幼稚園で3年保育を実施
 - ・運動公園陸上競技場竣工、供用開始
 - ・入船小学校開校
 - ・入船小学校に特別支援学級開設
 - ・ことばの通級指導教室をことばときこえの教室に改称
 - ・奨学支援金制度開始
 - ・タブレット活用推進モデル校の指定（入船小学校・入船中学校・高洲中学校）
 - ・堀江公民館リニューアルオープン
- 6月
 - ・第1回浦安市総合教育会議開催
 - ・中央図書館開館以来の累計貸出冊数5,000万冊達成
- 7月
 - ・図書館にて「浦安震災アーカイブ」を公開
 - ・図書館分館の開館時間を午後6時までに延長
 - ・図書館全館で月曜開館を開始（午前10時から午後6時まで）
- 平成28年(2016)
 - 3月
 - ・旧醍醐家茶室を浦安市指定有形文化財に指定
 - ・小中学校に学習支援室の設置完了
 - 4月
 - ・浦安市教育大綱制定
 - ・浦安市いじめ防止基本方針策定
 - ・富岡中学校に特別支援学級開設
 - 6月
 - ・富岡公民館リニューアルオープン
 - 7月
 - ・教育研究センター内に県立千葉盲学校サテライト教室を開設
 - 8月
 - ・運動公園アーチェリー場供用開始
- 平成29年(2017)
 - 3月
 - ・運動公園スケートボード場リニューアル供用開始
 - 4月
 - ・運動公園野球場供用開始
 - ・高洲南テニスコート供用開始
 - ・浦安音楽ホール開館
 - ・富岡小学校・明海中学校にLD・ADHD等の通級指導教室を開設
 - ・堀江中学校に特別支援学級開設
 - ・市内全中学校に特別支援学級を開設完了
 - ・県立千葉盲学校サテライト教室が県立船橋特別支援学校サテライト教室に移管
 - 10月
 - ・青葉幼稚園内で一時預かり事業開始
- 平成30年(2018)
 - 4月
 - ・見明川幼稚園が幼稚園型認定こども園に移行
 - ・舞浜認定こども園で3年保育を開始
 - 6月
 - ・適応指導教室入船教室開級
 - 「浦安震災アーカイブと日本災害DIGITALアーカイブ(JD

		A) の連携・協力等に関する浦安市とハーバード大学エドウィン・ O・ライシャワー日本研究所との協力についての覚書」を締結
	7月	・中央公民館リニューアルオープン
平成31年(2019)	3月	・「浦安市学校規模適正化基本方針」策定
	4月	・神明幼稚園、入船南幼稚園が幼稚園型認定こども園に移行 ・日の出幼稚園、明海認定こども園で3年保育を実施 ・東小学校に特別支援学級開設 ・キッズスポーツルーム供用開始 ・「浦安市教育の情報化推進計画」策定
令和元年(2019)	8月	・大型提示装置を全小中学校に設置 ・高洲海浜公園パークゴルフ場27ホール拡張工事竣工供用開始
令和2年(2020)	1月	・適応指導教室をいちょう学級に名称変更
	2月	・浦安市教育大綱改定
	3月	・「浦安市教育振興基本計画(浦安市教育ビジョン)」及び「浦安市学校教育推進計画」策定 ・「第2次浦安市生涯学習推進計画・浦安市生涯スポーツ推進計画」策定 ・中央図書館リニューアルオープン ・子どもアートギャラリー事業終了
	4月	・舞浜小学校に特別支援学級開設 ・中央図書館及び各分館、読書通帳機運用開始
	8月	・市立図書館の読書通帳、学校図書館との連携を開始
	9月	・「浦安市子ども読書活動推進計画(第三次)」策定
	10月	・美浜公民館リニューアルオープン
令和3年(2021)	3月	・「浦安市小中連携・一貫教育カリキュラムの指針」改訂 ・「浦安市教育の情報化推進計画」改訂 ・児童生徒一人一台タブレット端末整備完了
	4月	・特定地域選択制の導入 ・高洲北小学校に特別支援学級開設 ・教育研究センター内に県立船橋特別支援学校サテライト教室を開設
	6月	・少人数教育推進教員及び心身障がい児補助教員を統合し、学習支援室活用推進教員及び学年・教科支援教員配置開始 ・中央図書館開館以来の累計貸出冊数6,000万冊達成
令和4年(2022)	2月	・浦安市園・小連携「5歳児の学びのカリキュラム・スタートカリキュラム」の改訂
	3月	・「1人1台端末を上手に使うためのガイドライン」の策定 ・免許外教科対策教員の配置終了
	4月	・富岡小学校に特別支援学級開設

- 令和5年(2023) 4月
- ・日の出小学校に特別支援学級開設
 - ・教育研究センターを教育センターへ名称変更
 - ・郷土博物館テーマ展示室リニューアルオープン
- 9月
- ・地域こども相談開始(子ども家庭支援センター)
- 令和6年(2024) 3月
- ・「浦安市学校規模適正化基本方針」改定
 - ・「浦安市不登校支援基本方針」策定
- 4月
- ・浦安市コミュニティ・スクールの導入
 - ・舞浜小学校にLD・ADHD等の通級指導教室を開設
 - ・浦安小学校から富岡小学校へことばときこえの教室を移転
 - ・「浦安市教育の情報化推進計画」改訂

第2 教育委員会の概要

1 教育長・教育委員



教育長
フナバシキミエ
船橋紀美江



教育長職務代理者
ミヤジチカラ
宮道力



教育委員
ミヤザワ
宮澤ミシェル
※令和6年9月30日退任



教育委員
ヨシノノリコ
吉野則子



教育委員
カゲヤマジュンジ
影山純二



教育委員
サトウユウト
佐藤勇人
※令和6年10月1日就任

【令和6年度】

職名	氏名	任期	就任年月日※
教育長	船橋紀美江	令和6年4月1日～令和9年3月31日	令和6年4月1日
教育長職務代理者	宮道力	令和3年11月9日～令和7年11月8日	平成29年11月9日
教育委員	宮澤ミシェル	令和2年10月1日～令和6年9月30日	平成22年2月26日
教育委員	吉野則子	令和5年10月5日～令和9年10月4日	令和元年10月5日
教育委員	影山純二	令和2年10月1日～令和10年9月30日	令和2年10月1日
教育委員	佐藤勇人	令和6年10月1日～令和10年9月30日	令和6年10月1日

※就任年月日は初回就任時の年月日を掲載しています。

2 教育委員会

教育委員会は、教育長及び4人の委員をもって組織することを原則とする合議制の執行機関である。

教育長及び委員は、市長が市議会の同意を得て任命し、任期は4年（教育長は3年）である。教育長は、教育委員会の会議を主宰し、教育委員会を代表する。

3 教育委員会の会議

教育委員会の会議は、毎月1回を定例とし、必要に応じて、臨時会を開催している。

なお、令和5年度の会議開催と議案は次のとおりである。

(1) 会議開催回数及び案件数等

区 分	定例会	臨時会	計
回 数	12回	1回	13回
議 案 数	44件	14件	58件
協 議 数	9件	0件	9件
報 告 数	132件	0件	132件
そ の 他	0件	0件	0件
傍聴者数	42人	3人	45人

なお、議案の性質別件数は次のとおりである。

項 目	件数
教育行政の運営に関する基本方針の決定	7件
教育委員会規則等の制定・改廃	18件
管理職以上の職員の任免	2件
附属機関の委員の任命・委嘱	9件
教育関係職員の人事方針の決定	1件
教育功労者の決定	1件
当初・補正予算審議	5件
そ の 他	15件
計	58件

(2) 令和5年度浦安市教育委員会会議開催日等

○定例会

会 議 名 (開 催 日)	議 案			
4月定例会 (令和5年4月13日)	審議事項	1件	報告事項	13件
	協議事項	0件	その他	0件
5月定例会 (令和5年5月11日)	審議事項	4件	報告事項	19件
	協議事項	0件	その他	0件
6月定例会 (令和5年6月1日)	審議事項	6件	報告事項	5件
	協議事項	1件	その他	0件
7月定例会 (令和5年7月6日)	審議事項	1件	報告事項	13件
	協議事項	0件	その他	0件
8月定例会 (令和5年8月3日)	審議事項	10件	報告事項	8件
	協議事項	0件	その他	0件
9月定例会 (令和5年9月7日)	審議事項	1件	報告事項	14件
	協議事項	1件	その他	0件
10月定例会 (令和5年10月5日)	審議事項	1件	報告事項	12件
	協議事項	1件	その他	0件
11月定例会 (令和5年11月9日)	審議事項	4件	報告事項	12件
	協議事項	0件	その他	0件
12月定例会 (令和5年12月14日)	審議事項	2件	報告事項	6件
	協議事項	2件	その他	0件
1月定例会 (令和6年1月11日)	審議事項	2件	報告事項	12件
	協議事項	0件	その他	0件
2月定例会 (令和6年2月1日)	審議事項	5件	報告事項	4件
	協議事項	1件	その他	0件
3月定例会 (令和6年3月14日)	審議事項	7件	報告事項	14件
	協議事項	3件	その他	0件

○臨時会

会 議 名 (開 催 日)	議 案			
3月臨時会 (令和6年3月26日)	審議事項	14件	報告事項	0件
	協議事項	0件	その他	0件

4 歴代教育長・教育委員

○ 教 育 長

氏 名	在 任 期 間
高 木 俊 司	昭和27年11月1日～昭和30年4月20日
大 塚 一 郎	昭和30年5月23日～昭和32年3月31日
大 塚 榮次郎	昭和32年4月1日～昭和32年9月30日
大 塚 一 郎	昭和32年10月9日～昭和34年2月28日
岩 上 和 夫	昭和34年3月14日～昭和40年9月30日
金 川 義 雄	昭和40年11月1日～昭和43年9月30日
金 子 権 蔵	昭和43年10月1日～昭和44年11月6日
岩 上 和 夫	昭和44年11月17日～昭和55年2月29日
大和久 諭	昭和55年4月2日～平成6年11月16日
小 峰 一 男	平成6年11月17日～平成10年11月16日
安 部 紘 二	平成11年7月1日～平成13年8月30日
村 井 由 敬	平成13年12月25日～平成15年6月30日
西 谷 隆	平成15年8月1日～平成19年7月31日
黒 田 江美子	平成19年8月1日～平成27年3月31日
平成27年4月1日 法改正により新教育長が就任	
細 田 玲 子	平成27年4月1日～平成30年3月31日
鈴 木 忠 吉	平成30年4月1日～令和6年3月31日
船 橋 紀美江	令和6年4月1日～現職

○ 教 育 委 員

氏 名	在 任 期 間
宇田川 國 治	昭和27年11月1日～昭和30年4月29日
	昭和30年5月7日～昭和31年9月30日
大 塚 平 吉	昭和27年11月1日～昭和31年9月30日
関 根 米 吉	昭和27年11月1日～昭和31年9月30日
醍 醐 靖 子	昭和27年11月1日～昭和31年9月30日
松 尾 す 彥	昭和27年11月1日～昭和31年9月30日
高 木 俊 司	昭和27年11月1日～昭和30年4月20日
大 塚 一 郎	昭和30年5月23日～昭和32年3月31日
	昭和32年10月7日～昭和34年2月28日
醍 醐 峯次郎	昭和31年10月1日～昭和40年6月9日
田 中 鉄太郎	昭和31年10月1日～昭和43年9月30日
大 塚 て い	昭和31年10月1日～昭和41年9月30日
森 田 清一郎	昭和31年10月1日～昭和43年9月30日
大 塚 榮次郎	昭和31年10月1日～昭和32年9月30日
岩 上 和 夫	昭和30年4月21日～昭和30年5月22日
	昭和34年3月14日～昭和40年9月30日
飯 塚 静	昭和40年12月8日～昭和46年9月30日
金 川 義 雄	昭和40年11月1日～昭和43年9月30日
金 子 権 蔵	昭和41年11月18日～昭和44年11月6日
岩 上 和 夫	昭和44年11月17日～昭和55年2月29日
芝 崎 雄	昭和43年10月1日～昭和48年9月30日
	昭和48年11月9日～昭和56年11月8日
田 中 宥	昭和43年10月1日～昭和45年7月12日
小 田 稔	昭和43年10月1日～昭和47年9月30日
田 中 常 徳	昭和45年9月24日～昭和52年12月20日
渡 辺 皓	昭和46年10月5日～昭和54年10月4日
濱 野 久 雄	昭和47年10月1日～昭和63年9月30日

氏 名	在 任 期 間
大 塚 功	昭和53年2月1日～昭和59年9月30日
江 口 定 信	昭和54年10月5日～平成11年10月4日
大和久 諭	昭和55年4月2日～平成6年11月16日
矢 代 秀 雄	昭和56年11月9日～平成5年11月8日
嵯 峨 敏	昭和59年10月1日～昭和61年5月30日
今 井 庄 次	昭和61年11月12日～昭和63年1月19日
桑 原 正 昭	昭和63年10月1日～平成8年9月30日
武 士 孝	昭和63年10月1日～平成12年9月30日
三 宅 利 正	平成5年11月9日～平成13年11月8日
小 峰 一 男	平成6年11月17日～平成10年11月16日
梅 原 祥 子	平成8年10月1日～平成16年9月30日
太 田 久 朗	平成11年10月5日～平成19年10月4日
安 部 紘 二	平成11年7月1日～平成13年8月30日
大 塚 親 哉	平成12年10月1日～平成21年12月2日
木 場 弘 子	平成13年11月9日～平成21年11月8日
村 井 由 敬	平成13年12月25日～平成15年6月30日
西 谷 隆	平成15年8月1日～平成19年7月31日
島 田 富美子	平成16年10月1日～平成20年9月30日
黒 田 江美子	平成19年8月1日～平成27年3月31日
川 端 秀 仁	平成19年10月5日～令和元年10月4日
小比類巻 勲	平成20年10月1日～平成28年9月30日
西 脇 保 幸	平成21年11月9日～平成29年11月8日
館 里 枝	平成28年10月1日～令和2年9月30日
宮 澤 ミシェル	平成22年2月26日～令和6年9月30日
宮 道 力	平成29年11月9日～現職
吉 野 則 子	令和元年10月5日～現職
影 山 純 二	令和2年10月1日～現職
佐 藤 勇 人	令和6年10月1日～現職

○ 教 育 委 員 長

(平成27年4月1日 法改正により教育長に一本化)

氏 名	在 任 期 間
宇田川 國 治	昭和27年11月1日～昭和30年4月29日
	昭和30年5月7日～昭和31年9月30日
醍 醐 峯次郎	昭和31年10月1日～昭和39年9月30日
田 中 鉄太郎	昭和39年10月1日～昭和43年9月30日
芝 崎 雄	昭和43年10月1日～昭和46年9月30日
渡 辺 皓	昭和46年10月5日～昭和54年10月4日
芝 崎 雄	昭和54年10月5日～昭和56年11月8日
濱 野 久 雄	昭和56年11月9日～昭和63年9月30日
矢 代 秀 雄	昭和63年10月3日～平成5年11月8日
武 士 孝	平成5年11月9日～平成7年11月8日
江 口 定 信	平成7年11月9日～平成11年10月4日
武 士 孝	平成11年10月5日～平成12年9月30日
三 宅 利 正	平成12年10月1日～平成13年9月30日
大 塚 親 哉	平成13年11月9日～平成21年11月8日
小比類巻 勲	平成21年11月9日～平成27年3月31日

5 教育委員会事務局及び教育機関（学校、幼稚園を除く）の組織・主な業務

令和6年4月1日現在

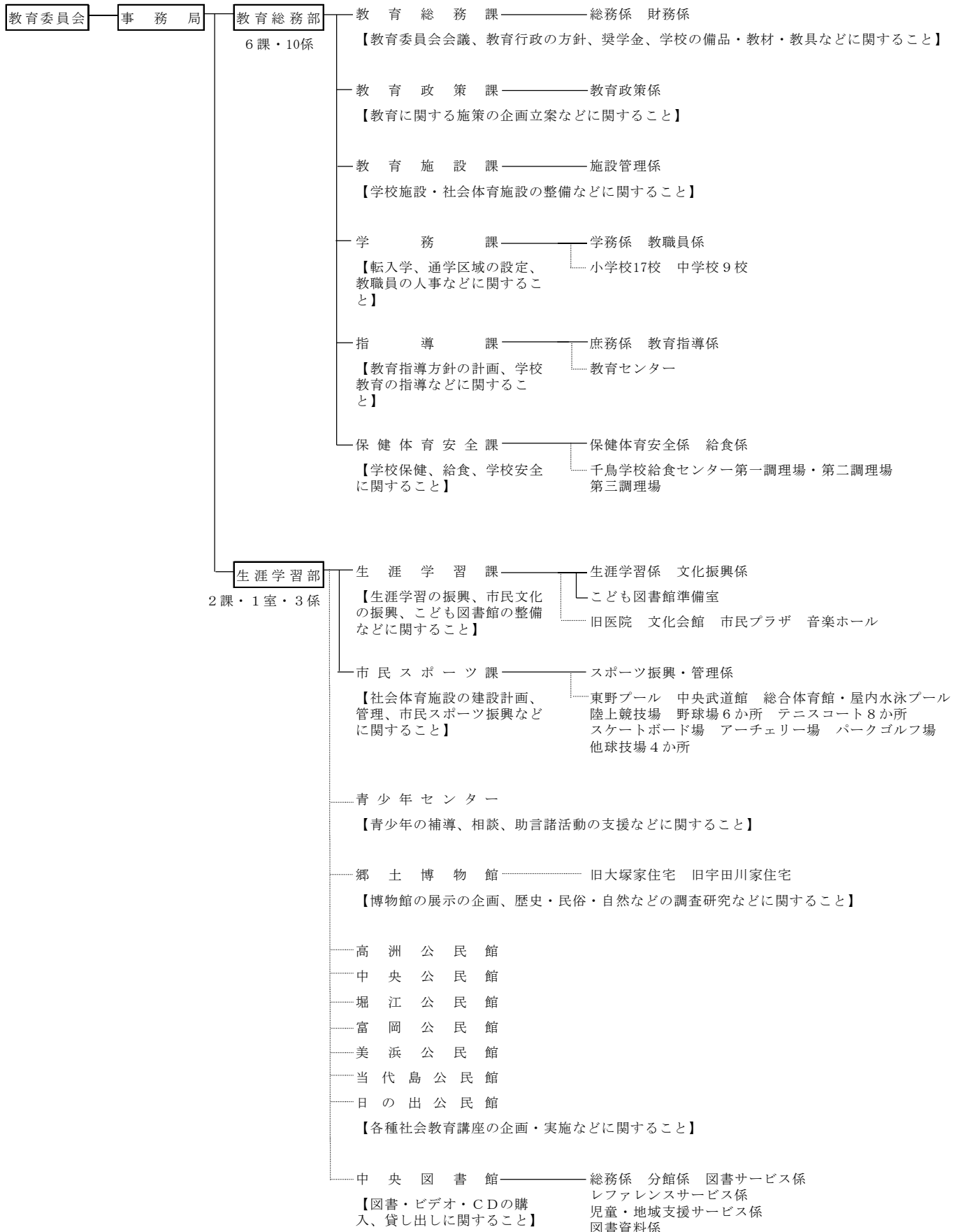

6 教育費

(1) 当初予算額における一般会計と教育費の推移

年度	一般会計		教育費	
	金額	構成比	金額	構成比
令和2	74,400,000		12,859,950	17.3%
令和3	68,400,000		10,565,110	15.4%
令和4	68,200,000		11,030,370	16.2%
令和5	76,100,000		12,313,540	16.2%
令和6	80,000,000		13,131,440	16.4%

単位：千円

(2) 令和6年度一般会計当初予算における歳出款別内訳

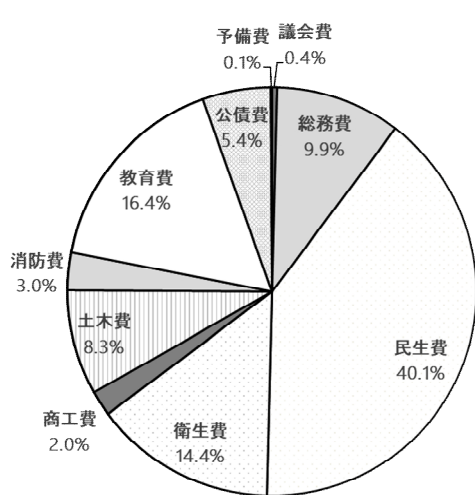

款	予算額	構成比
5 議会費	352,020	0.4
10 総務費	7,916,030	9.9
15 民生費	32,053,420	40.1
20 衛生費	11,503,030	14.4
25 農林水産業費	6,950	0.0
30 商工費	1,581,830	2.0
35 土木費	6,644,430	8.3
40 消防費	2,382,630	3.0
45 教育費	13,131,440	16.4
48 災害復旧費	100	0.0
50 公債費	4,328,120	5.4
55 予備費	100,000	0.1
歳出合計	80,000,000	100.0

(単位：千円、%)

(3) 令和6年度当初予算における教育費性質別内訳

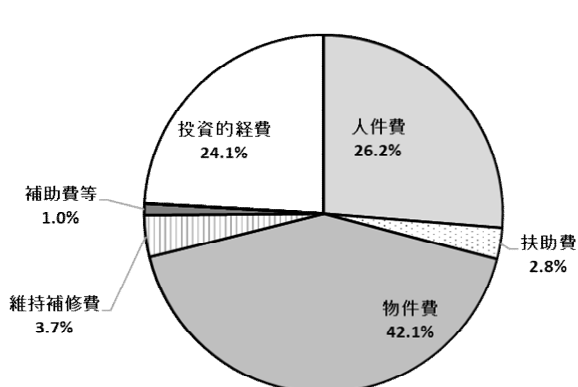

区分	予算額	構成比
人件費	3,440,767	26.2
扶助費	366,900	2.8
物件費	5,531,034	42.1
維持補修費	488,837	3.7
補助費等	132,553	1.0
積立金	201	0.0
投資及び出資金貸付	0	0.0
投資的経費	3,171,148	24.1
合計	13,131,440	100.0

(単位：千円、%)

(4) - 1 令和6年度 教育費歳出当初予算の構成

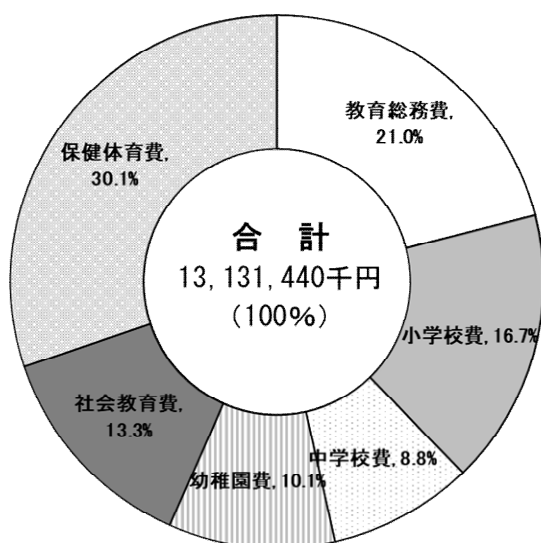

(4) - 2 令和6年度教育費歳出当初予算比較表

(単位：千円、%)

項目	年度	令和6年度 当初予算額	構成比	令和5年度 当初予算額	構成比	増減額	増減率
5 教育総務費		2,754,566	21.0	2,326,081	18.9	428,485	18.4
5 教育委員会費		5,328	0.2	5,733	0.2	-405	-7.1
10 事務局費		873,524	31.7	864,386	37.2	9,138	1.1
11 教育政策費		94,965	3.4	7,790	0.3	87,175	1119.1
13 学務費		455,863	16.5	416,139	17.9	39,724	9.5
15 指導費		1,126,708	40.9	832,550	35.8	294,158	35.3
17 保健体育安全費		198,178	7.2	199,483	8.6	-1,305	-0.7
10 小学校費		2,197,025	16.7	1,816,272	14.8	380,753	21.0
5 学校管理費		1,452,545	66.1	1,506,543	82.9	-53,998	-3.6
10 教育振興費		82,170	3.7	94,763	5.2	-12,593	-13.3
15 学校建設費		662,310	30.1	214,966	11.8	447,344	208.1
15 中学校費		1,153,896	8.8	1,612,010	13.1	-458,114	-28.4
5 学校管理費		1,093,603	94.8	1,132,591	70.3	-38,988	-3.4
10 教育振興費		60,293	5.2	69,299	4.3	-9,006	-13.0
15 学校建設費		0	0.0	410,120	25.4	-410,120	-100.0
20 幼稚園費		1,325,624	10.1	1,358,215	11.0	-32,591	-2.4
5 幼稚園費		1,325,624	100.0	1,358,215	100.0	-32,591	-2.4
25 社会教育費		1,742,459	13.3	1,706,965	13.9	35,494	2.1
5 社会教育総務費		208,396	12.0	167,417	9.8	40,979	24.5
10 公民館費		669,164	38.4	584,019	34.2	85,145	14.6
15 図書館費		634,562	36.4	643,601	37.7	-9,039	-1.4
20 文化費		83,986	4.8	102,381	6.0	-18,395	-18.0
23 博物館費		139,073	8.0	201,944	11.8	-62,871	-31.1
27 青少年センター費		7,278	0.4	7,603	0.4	-325	-4.3
30 保健体育費		3,957,870	30.1	3,493,997	28.4	463,873	13.3
5 保健体育総務費		131,213	3.3	107,144	3.1	24,069	22.5
10 体育施設費		1,885,983	47.7	1,505,634	43.1	380,349	25.3
15 学校給食センター費		1,940,674	49.0	1,881,219	53.8	59,455	3.2
教育費総額		13,131,440	100.0	12,313,540	100.0	817,900	6.6

第3 浦安市教育振興基本計画 (浦安市教育ビジョン)

1 浦安市教育振興基本計画（浦安市教育ビジョン）

「浦安市教育振興基本計画（浦安市教育ビジョン）」は、令和2年度（2020年度）を始期とする「浦安市総合計画」と整合を図りながら、学校教育分野と生涯学習分野、生涯スポーツ分野を包含した計画として、今後10年間を見据えた浦安市における教育のあり方や基本理念及び施策の方向性等を示した計画である。

「浦安市教育振興基本計画（浦安市教育ビジョン）」第3章では、浦安市が目指すこれからの教育の基本理念及び基本目標を示し、第4章では、その基本目標に基づいた学校教育、生涯学習、生涯スポーツのそれぞれの分野における推進計画の概要を示している。

(1) 基本理念

学び 育み 認め合い 『未来を創造する』人づくり

市民一人一人が、生涯を通じて主体的に学ぶことで自己を磨き、また、地域や家庭、園や学校、行政などに育まれる中で、互いに高め合い、それぞれの未来やまちの未来を創造することを願い、その担い手となる「人」に視点をおき、本計画が目指すべき基本理念を、「学び 育み 認め合い 『未来を創造する』人づくり」とした。

(2) 基本目標

- | | |
|-------|---|
| 基本目標1 | 自ら学び 自他を尊重する心と 新しい時代を切り拓き
しなやかに生きる力を育みます【学校教育】 |
| 基本目標2 | 自ら学び ともに高めあい 地域に生きる 生涯学習による
まちづくりを推進します【生涯学習】 |
| 基本目標3 | 心も ^{からだ} 身体も 元気で 生涯スポーツ健康都市の実現を
目指します【生涯スポーツ】 |

(3) 計画の推進

第1節 教育行政における個別計画による取り組み

- 1 浦安市学校教育推進計画
- 2 第2次浦安市生涯学習推進計画
- 3 浦安市生涯スポーツ推進計画

第2節 学校、家庭、地域等のそれぞれの役割

2 学校教育の推進（「浦安市学校教育推進計画」）

(1) 浦安市学校教育推進計画概要

【基本目標】 自ら学び 自他を尊重する心と
新しい時代を切り拓き しなやかに生きる力を育みます

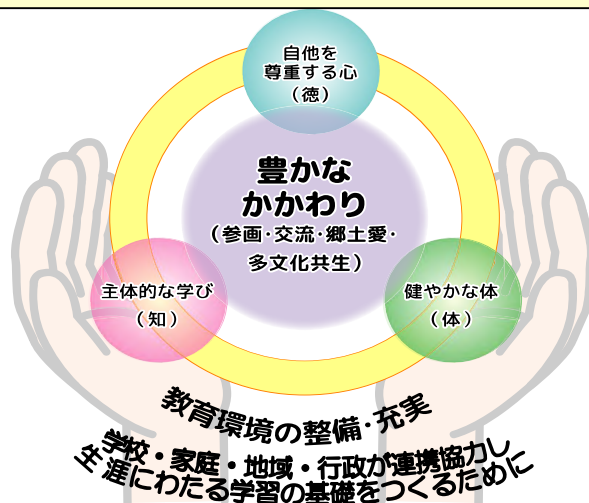

【目指す子ども像】 ・具体的な子どもの姿

主体的な学び (知)

自ら学び、身に付けた知識や技能を活用する子ども

- ・学ぶことの楽しさや喜びを実感し、自ら学び続けている。
- ・基礎的・基本的な知識や技能を身に付けている。
- ・学んだことを活用し、考え、判断し、表現している。
- ・自ら課題を見つけ、積極的・創造的に挑戦している。

自他を尊重する心 (徳)

自分や他人のよさを認め、互いに尊重し合う子ども

- ・自分や他人のよさがわかり、他人を思いやる心を持っている。
- ・自他の違いを認め、生命や人権を尊重する心を持っている。
- ・美しいものや気高いものに感動する心を持っている。
- ・礼儀正しく、正義感や公正さを重んじて判断し、行動している。

健やかな体 (体)

命を大切にし、健康でたくましい子ども

- ・自他の命を大切にしている。
- ・望ましい生活習慣・食習慣を身に付けている。
- ・運動する楽しさや喜びを知り、親しんでいる。
- ・健康で安全に生きていくための知識や能力、実践力を身に付けている。

豊かなかかわり (参画・交流・郷土愛 ・多文化共生)

適切に表現する力を身に付け、人や社会に積極的に関わるとともに、我が国やふるさと浦安に誇りを持ち、多様な文化を大切にする子ども

- ・適切に表現する力やコミュニケーション能力を身に付け、様々な人と積極的に交流している。
- ・社会の動きやあり方に関心を持ち、積極的に社会に関わり貢献しようとしている。
- ・人と協力して取り組む資質や能力を身に付けている。
- ・我が国や浦安の歴史・文化を理解し、誇りを持つとともに、地域社会の一員としての自覚を持っている。
- ・ふるさと浦安の未来や自己の生き方を考える力を身に付けている。
- ・外国などの多様な文化や習慣を理解し、尊重する態度を身に付けている。

(2) 施策の体系

取組方針		基本施策
子ども像の実現に向けて	1. 主体的な学び (知)	
	  	
	1-1 学ぶ意欲の育成と確かな学力の形成	1-1-1 一人一人に応じたきめ細かい指導の推進
		1-1-2 自主的な学習活動の奨励・支援
		1-1-3 学びの基礎づくり
	1-2 学びの連続性を重視した教育の推進	1-2-1 園小中連携・一貫教育の推進
		1-2-2 学校種間の連携の推進
	1-3 多様な教育的ニーズに応じた支援の充実	1-3-1 特別支援教育の推進
		1-3-2 不登校児童生徒への支援の充実
		1-3-3 外国籍等の子どもたちの日本語サポート体制の充実
	1-4 今日の教育課題に対応する教育の推進	1-4-1 教育研究・実践のシステム化
		1-4-2 理数教育の充実
		1-4-3 外国語教育の充実
		1-4-4 社会的・職業的自立に向けて必要な能力を育む教育の充実
		1-4-5 情報教育の充実
	2. 自他を尊重する心 (徳)	
  		
2-1 自他を尊重する心の育成	2-1-1 規範意識の向上及び道徳性の育成	
	2-1-2 生徒指導機能の向上	
2-2 情操を豊かにする教育の推進	2-2-1 情操教育の推進	
3. 健やかな体 (体)		
    		
3-1 体力の向上と健康・安全教育の推進	3-1-1 体力向上の推進	
	3-1-2 健康・安全教育の推進	
	3-1-3 防災教育の推進	
4. 豊かなかかわり (参画・交流・郷土愛・多文化共生)		
       		
4-1 社会の一員としての資質の育成	4-1-1 体験活動・ボランティア活動の推進	
	4-1-2 環境教育の推進	
4-2 豊かなかかわりとコミュニケーション能力の向上	4-2-1 教育活動を通じた豊かな人間関係づくり	
	4-2-2 交流及び協働を通じた豊かなかかわり	
4-3 ふるさと浦安の歴史・文化への理解の向上	4-3-1 ふるさと浦安の歴史・文化の理解に関する教育の充実	
4-4 国際理解と多文化共生に関する教育の推進	4-4-1 国際理解教育の推進	
	4-4-2 平和教育の推進	

5. 教育環境の整備・充実の推進		1 貧困をなくそう	4 質の高い教育をみんなに	6 安全な水とトイレを世界中に	7 エネルギーをみんなにそしてクリーンに	11 住み続けられるまちづくりを
5-1 地域ぐるみで子どもを育む仕組みづくり	5-1-1 地域ぐるみの教育支援					
	5-1-2 地域に貢献する学校づくり					
	5-1-3 安全・安心な教育環境づくり					
	5-1-4 家庭の教育力の向上					
5-2 開かれた学校づくり	5-2-1 開かれた学校づくり					
	5-2-2 教職員の資質の向上					
	5-2-3 教員が子どもと向き合う環境の整備					
5-3 教育環境の整備・充実	5-3-1 特色ある学校づくりの推進					
	5-3-2 教育施設等の整備・充実					
	5-3-3 就学に対する援助の充実					

【 持続可能な開発目標（SDGs）について 】

持続可能な開発目標（SDGs）は、2015年9月の国連サミットで採択された、2030年までの国際目標です。持続可能な社会を実現するための17のゴール・169のターゲットから構成され、地球上の「誰一人として取り残さない（leave no one behind）」ことが誓われています。

教育分野に関しては、目標4（教育）として「すべての人に包摂的かつ公正な質の高い教育を確保し、生涯学習の機会を促進する。」こととされており、その他の目標も踏まえ、包括的にアプローチしていくことが求められています。

学習指導要領においては、「持続可能な社会の創り手の育成」が明記されています。SDGsの視点が含まれる学習のアプローチとしては、キャリア教育・環境教育・道徳教育・人権教育・国際理解教育・平和教育・福祉教育等があります。これらの教育活動によって、子どもたちの成長を促すとともに、持続可能な社会づくりの創り手を育み、SDGsの幅広い目標への貢献につなげていきます。



3 生涯学習の推進（「浦安市生涯学習推進計画」）

(1) 施策体系図

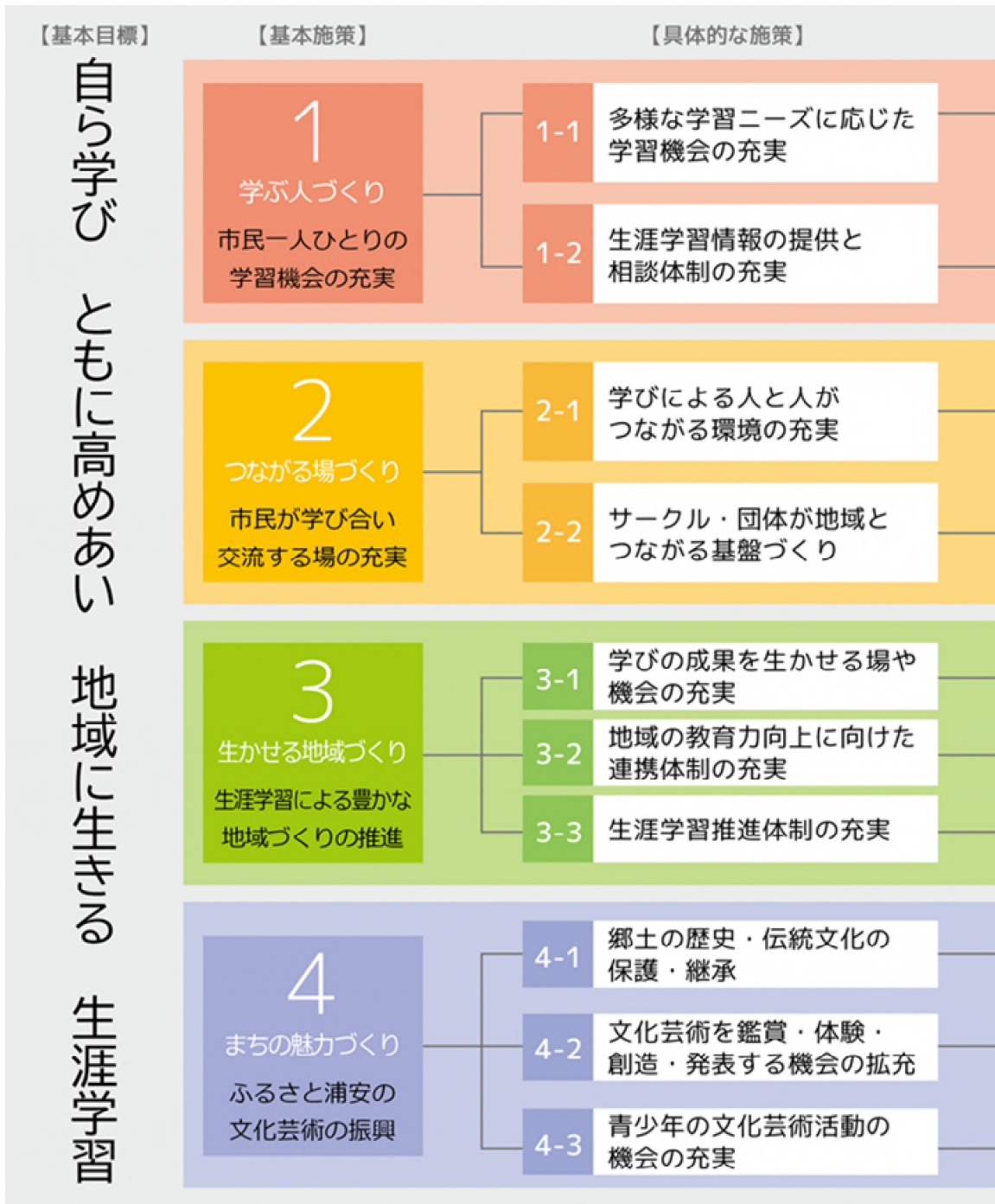

(2) 基本目標

自ら学び ともに高めあい 地域に生きる生涯学習

市民のライフスタイルや価値観の多様化に加え、人口構造の変化などにより、市民の学習ニーズや地域社会が抱える課題が多岐にわたっている。

このような状況に対して、市民一人ひとりが必要なときに、必要な知識が得られるよう学習機会の充実を図るとともに、地域課題についての学習機会の提供や学習の成果を生かせる仕組み、そしてそれらを支える体制の整備を通して、市民の学びを支援していく必要がある。

生涯学習推進計画は、前計画で掲げた基本目標を踏襲し、市民一人ひとりが生きがいを持って生き生きと心豊かな生活を送れるよう、生涯にわたって、いつでも学ぶことができ、その学びが個人の活動にとどまることなく、学びを通してつながり合い、その成果が浦安市を支える人づくりや地域づくりに生かせるよう環境の充実を図り、生涯学習によるまちづくりを推進する。

(3) 基本施策

これまでの生涯学習に関わる施策の取り組みの成果や、意識調査結果などから見えてきた新たな課題に対応し、基本目標を実現していくために、4つの基本施策を設定し、施策の方向性を示した。

基本施策1【学ぶ人づくり】－市民一人ひとりの学習機会の充実－

生涯学習は、人々の知的欲求を満たし、生活の改善や自己実現、さらには人間としての成長につながる。

人生100年を見据えたライフサイクルの中では、人々の働き方を含めたライフスタイルや価値観の多様化により、市民の学習ニーズも多岐にわたっている。

すべての市民が心豊かで充実した人生を送ることができるよう、生涯にわたり誰もが、いつでも、どこでも、何度でも学ぶことができる機会の充実と、学びに関する情報が得られ、相談ができるよう「学ぶ人づくり」に視点を置いた施策を推進する。

基本施策2【つながる場づくり】－市民が学び合い交流する場の充実－

市民の自発的な学習活動は、他者との学び合いや交流を通して、新たな気づき生まれ、さらなる学びの意欲へとつながっていく。

また、少子高齢化の進展など地域を取り巻く環境の変化とともに、市民が学び合いや交流を通して地域の中でつながりを持つ重要性はさらに高まっている。

すべての市民が学びによってつながり、個人の学びから団体活動へ、さらには団体同士の交流や連携から地域づくりに発展するよう「つながる場づくり」に視点を置いた施策を推進する。

基本施策3 【生かせる地域づくり】－生涯学習による豊かな地域づくりの推進－

市民の学びを学びで終わらせるのではなく、学びの成果が地域の中で生かされることは、さらなる学びや地域活動への意欲が生まれ、学びと実践が循環していくことで、地域の課題解決や持続的な発展へとつながっていくものと考えられる。

すべての市民が学びにより身につけた知識、技能、経験や、市民の主体的な活動を地域づくりに生かしていけるよう「生かせる地域づくり」に視点を置いた施策を推進する。

基本施策4 【まちの魅力づくり】－ふるさと浦安の文化芸術の振興－

郷土の歴史と伝統文化は、市民がこれまで創造してきたことの蓄積であるとともに、今後の創造に向けた源泉となるものである。

また、文化芸術は、人々の創造性を育むものであるとともに、他者との共感や相互理解を促進するなど、地域社会の基盤の形成につながるものでもある。

すべての市民が郷土の歴史と伝統文化に触れる機会や文化芸術の鑑賞・体験を通して、創造性を育み豊かな生活の実現やまちへの愛着につながるよう「まちの魅力づくり」に視点を置いた施策を推進する。

4 生涯スポーツの推進（「浦安市生涯スポーツ推進計画」）

市民一人ひとりが日頃からスポーツに親しみ、スポーツを楽しめるよう、「する」「みる」「ささえる」視点からスポーツへの参画を促し、スポーツによる地域での交流などを通して豊かなまちづくりの実現に向けた計画として策定した。

(1) 施策体系図

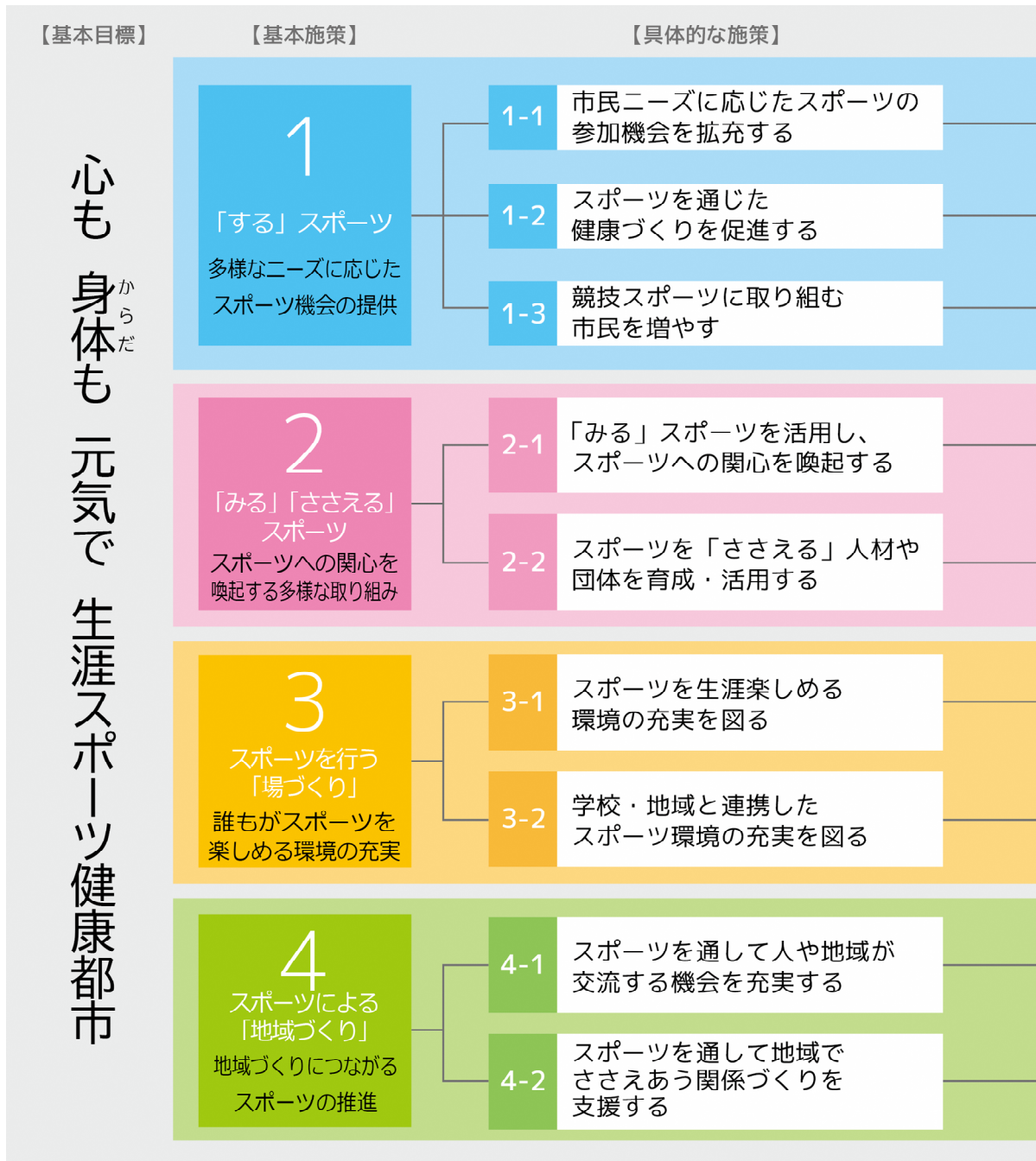

(2) 基本目標

心も 身体も 元気で 生涯スポーツ健康都市

社会の急激な変化による市民のライフスタイルや価値観の多様化などに伴い、市民がスポーツを行う目的も多岐にわたっている。

このような状況に対して、市民一人ひとりがそれぞれの目的のためにスポーツに取り組める機会や場の充実を図っていく必要がある。

本計画は、生涯スポーツ健康都市宣言の趣旨を踏まえ、市民一人ひとりが生涯にわたって心身ともに明るく健康でいられるよう、市民がスポーツに親しみ、スポーツを楽しめる環境の充実を図るとともに、スポーツを通して市民相互が地域で交流できる機会の充実を図り、スポーツによるまちづくりを推進する。

(3) 基本施策

これまでのスポーツに関わる施策の取り組みの成果や、意識調査結果などから見えてきた新たな課題に対応し、基本目標を実現していくために、4つの基本施策を設定し、施策の方向性を示した。

基本施策1 【「する」スポーツ】 - 多様なニーズに応じたスポーツ機会の提供 -

社会の急激な変化による市民のライフスタイルや価値観の多様化により、市民がスポーツを行う目的は、健康の保持・増進や介護予防による健康寿命の延伸、競技力の向上、他者や異なる文化の理解促進、仲間づくりなど多様なものとなっている。

このことから、より多くの市民が、自らの目的に向けてスポーツに親しみ、心身ともに明るく健康で生きがいのある生活を送れるよう、年齢や性別、障がいの有無、ライフスタイルやスポーツの関心の度合いなどに基づく多様なニーズに応じたスポーツ機会を提供する。

基本施策2 【「みる」「ささえる」スポーツ】

- スポーツへの関心を喚起する多様な取り組み -

多くの市民がスポーツに取り組むためには、「する」スポーツの機会の提供だけでなく、スポーツを「みる」「ささえる」視点から、スポーツへの関心を喚起していくことにより、スポーツに取り組む市民の増加やスポーツを通じた交流にもつながっていく。

このことから、スポーツ関係団体や浦安市を拠点とするトップスポーツチーム¹などと連携・協力し、より多くの市民がスポーツに関心をもち、行動する場や機会を提供する。

また、地域のスポーツをささえる人材の育成・活用にも取り組み、身近な場所でスポーツへの関心を喚起する。

基本施策3【スポーツを行う「場づくり」】

－誰もがスポーツを楽しめる環境の充実－

市民が身近な場所で気軽にスポーツを楽しめる環境を整えていくことは、市民一人ひとりが生涯にわたって多様なスポーツに親しみ、心身ともに明るく健康で豊かな生活の実現につながっていく。

このことから、年齢や性別、障がいの有無、ライフスタイルなどにかかわらず、市民の誰もがスポーツに取り組むことができる環境の充実を図る。

また、市民が身近なスポーツに取り組めるよう学校・地域などと連携していくとともに、既存のスポーツ施設の効果的な活用やオープンスペースの活用など、スポーツを行う場の充実に取り組む。

基本施策4【スポーツによる「地域づくり」】

－地域づくりにつながるスポーツの推進－

スポーツは、個人の健康の保持・増進や競技力の向上だけでなく、市民同士の交流や地域を盛り上げるきっかけとなるものである。

このことから、地域のスポーツイベントなどの開催を支援し、スポーツ関係団体やスポーツ指導者だけでなくボランティア活動の機会やスポーツを通じた市民同士の交流の機会の充実を図る。

また、市民、スポーツ関係団体などと市の目指すスポーツ推進の方向性を共有し、連携・協力の取り組みを推進します。そして、スポーツを通じて市民のコミュニティを醸成し、地域づくりへとつなげる。

第 4 学校教育

1 市立小中学校・幼稚園の研究指定・研究主題等一覧

(1) 研究指定

小・中学校・幼稚園

令和6年度

学 校 名	指定等区分	領 域 等
全小学校	国	1学年・2学年における体験的なコミュニケーション活動を通しての外国語活動の在り方
明海中学校	県	特色ある道德教育推進
明海南小学校	県	特色ある道德教育推進
明海認定こども園	県	特色ある道德教育推進
高洲中学校	県	千葉県社会福祉協議会による福祉教育推進
高洲小学校	県	千葉県社会福祉協議会による福祉教育推進
高洲北小学校	県	千葉県社会福祉協議会による福祉教育推進
舞浜小学校	県	食育指導推進拠点校
堀江中学校	市	園小中連携教育教科推進（思考力・表現力）
南小学校	市	園小中連携教育教科推進（思考力・表現力）
舞浜小学校	市	園小中連携教育教科推進（思考力・表現力）
みなみ認定こども園	市	園小中連携教育教科推進（思考力・表現力）
堀江認定こども園	市	園小中連携教育教科推進（思考力・表現力）
舞浜認定こども園	市	園小中連携教育教科推進（思考力・表現力）
美浜中学校	市	園小中連携教育教科推進（主体的な学び）
美浜南小学校	市	園小中連携教育教科推進（主体的な学び）
美浜北小学校	市	園小中連携教育教科推進（主体的な学び）
美浜南認定こども園	市	園小中連携教育教科推進（主体的な学び）
美浜北認定こども園	市	園小中連携教育教科推進（主体的な学び）
富岡中学校	市	園小中連携教育教科推進（個別最適・協働的な学び）
富岡小学校	市	園小中連携教育教科推進（個別最適・協働的な学び）
東野小学校	市	園小中連携教育教科推進（個別最適・協働的な学び）
富岡幼稚園	市	園小中連携教育教科推進（個別最適・協働的な学び）
堀江中学校	市	体力向上推進
日の出中学校	市	体力向上推進
南小学校	市	体力向上推進
北部小学校	市	体力向上推進
美浜南小学校	市	体力向上推進
舞浜小学校	市	体力向上推進
入船小学校	市	浦安市理科センター校

(2) 研究主題

ア 幼稚園・認定こども園

令和6年度

園名	研究領域	研究主題
若草認定こども園	幼児教育全般	主体的な姿を引き出す保育を考える ～多様な人とかかわる楽しさを通して～
青葉幼稚園	幼児教育全般	幼児の自己肯定感を育む ～異学年との交流を通して～
みなみ認定こども園	幼児教育全般	豊かな表現力や思考力の芽生えを育む ～心から湧き上がる感動体験～
神明認定こども園	幼児教育全般	心豊かにいきいきと遊び込む幼児の育成 ～つながりを生み出す園庭環境の工夫～
北部認定こども園	幼児教育全般	幼児が主体的に楽しむ保育を目指して ～やってみようとする姿を引き出すために～
見明川認定こども園	幼児教育全般	体を作る、心を育てる運動遊び ～幼児の「何だろう?」「やってみよう」に繋がる環境構成を目指して～
堀江認定こども園	幼児教育全般	「幼児も教師も主体」の保育を考える ～一人一人の幼児の表現を見つめて～
富岡幼稚園	幼児教育全般	自分で考え行動する幼児の育成 ～幼児が遊びに夢中になれる環境を探る～
美浜南認定こども園	幼児教育全般	夢中になって遊ぶ子どもを育むために ～『やってみよう』から『こうしたい』につながる教師の援助や環境構成～
入船南認定こども園	幼児教育全般	よく考え工夫する子どもの育成 ～のびのびと自己表出して遊ぶ子ども～
舞浜認定こども園	幼児教育全般	人との関わりの中で育ち合う幼児の育成 ～モノ・ヒト・コトとの対話を通して考えを深めていくための環境と援助とは～
美浜北認定こども園	幼児教育全般	心豊かで主体的に活動する幼児の育成 ～子どもたちの学びをつなぐ架け橋期の幼少相互のカリキュラムを知る～
日の出幼稚園	幼児教育全般	つながりが生まれる環境の在り方 ～多様な人との関わりの中で育ち合う幼稚園を目指して～
明海認定こども園	幼児教育全般	自分を好きになる ～幼児一人一人の心が満たされる教師の援助～

学校名	研究領域	研究主題
浦安小学校	国語科	物語文を「読むこと」からの思考力・判断力・表現力の育成 ～話し合い活動を通して～
南小学校	算数科	わかる・できる・やってみる 楽しい算数 ～「言語力」を育てる算数科を目指して～
北部小学校	各教科等	「すすんで学ぶ児童の育成」 ～主体的で対話的な学びを通して考えを深める授業を目指して～
見明川小学校	算数科	「個別最適な学び」と「協働的な学び」の一体的な充実を目指す算数科学習－自分の考えをわかりやすく表現する力の育成をめざして－
富岡小学校	算数科	一人一台端末の活用をふまえた わかる・できる・考える 楽しい算数 ～考え表現する力を高める指導の工夫～
美浜南小学校	国語科	「主体的に自分の考えや思いを伝えることができる子どもの育成」
東小学校	体育科	「自ら学び、思考し、表現する力の育成を目指す体育の学習」 ～「わかる→できる」をつなぐ授業づくり～
舞浜小学校	算数科	「わかる喜び・できる楽しさ」を実感できる算数科の授業づくり ～思考力・表現力を高める手立ての工夫を通して～
美浜北小学校	生活科 社会科	主体的に学び、考えを深める子どもの育成 ～「ひと・もの・こと」との対話を通して～
日の出小学校	国語科	主体的・対話的で深い学びを実現する国語科授業のあり方 ～児童の知的好奇心を刺激する言語活動を通して～
明海小学校	算数科	わかる・できる・考える わくわく算数 ～自分の考えを表現し合う力を育成する指導の工夫～
高洲小学校	図画工作科	自分の考えや思いを、対話を通して主体的に表現できる子どもの育成
日の出南小学校	国語科	主体的に話し合い、互いの思いや考えを認め合い、深め合える授業づくり ～視点を与えた話し合い活動を通して～
明海南小学校	道徳科	進んで自分の思いを表現し、共感的理解ができる児童の育成 ～主体的・対話的で深い学びの実現を目指して～
高洲北小学校	国語科	自分の考えを適切に表現することができる児童の育成 ～「書くこと」の指導を通して～
東野小学校	算数科	わかってできる 楽しい算数 ～1人1台端末を活用した「個別最適な学びと協働的な学び」を踏まえて
入船小学校	生活科 理科	主体的・協働的に楽しく問題解決する児童の育成 ～事象・自分・他者との対話を通して、学びを広げ深める～

学 校 名	研究領域	研 究 主 題
浦安中学校	道徳科	「生徒の思考力・判断力・表現力を高めるための授業展開と発問の工夫」～道徳の授業実践を通して～
堀江中学校	各教科等	基礎・基本を身につけ、主体的に学ぶ生徒の育成 ～「確かな学力」の定着を図る指導法の工夫～
見明川中学校	各教科等	自ら課題を見つけ、意欲的に学び、深めることのできる生徒の育成 ～振り返り活動から、自分や他者との対話を通して～
入船中学校	各教科等	生徒が「わかった」「できた」と実感できる評価方法の研究 ～自己肯定感と自己有用感の向上及び認め合う集団づくりを目指して～
富岡中学校	各教科等	主体的に学び、協働し、実践力ある生徒の育成～個別最適・協働的な学びを目指して～
美浜中学校	各教科等	主体的に学習に取り組む生徒の育成～マナビスタイルにおける効果的な連携方法の構築～
日の出中学校	各教科等	主体的・対話的な深い学びから自律した生徒を育てる教育実践
明海中学校	各教科等	主体的な学び手（自走者）の育成 ～自ら問いを持ち続け、粘り強く学ぶ生徒の姿のために～
高洲中学校	各教科等	生徒が主体的に自己の資質能力を高める評価の在り方 ～自己について多面的・多角的な評価の充実、指導と評価の一体化を通しての授業改善を通して～

2 市立学校等の状況

(1) 学校等一覧

ア 小学校

令和6年4月1日現在

学 校 名	創立年月日	校 長 名	学 区
浦 安 小 学 校	明治22年4月1日	白 井 基 之	猫実三丁目、猫実四丁目、猫実五丁目、 当代島一丁目、北栄一丁目1番～3番 北栄一丁目13番～17番
南 小 学 校	昭和42年4月1日 浦安小学校より分離	大 友 隆 司	堀江全域、富士見一丁目、 富士見二丁目
北 部 小 学 校	昭和47年4月1日 浦安小学校より分離	西 澤 健 二	当代島二丁目、当代島三丁目 北栄一丁目4番～12番、北栄二丁目、 北栄三丁目
見 明 川 小 学 校	昭和52年4月1日 南小学校より分離	瀬 尾 宏 枝	弁天全域、今川三丁目、今川四丁目、 鉄鋼通り全域、舞浜三丁目、舞浜2番地、 港全域、千鳥全域
富 岡 小 学 校	昭和54年4月1日 北部小学校より分離	原 田 知 也	富岡全域
美 浜 南 小 学 校	昭和55年4月1日 富岡小学校より分離	米 倉 暁 彦	美浜一丁目、美浜二丁目、美浜三丁目
東 小 学 校	昭和56年4月1日 南小学校及び 北部小学校より分離	丸 山 恵 美 子	猫実一丁目、猫実二丁目、北栄四丁目 海楽全域
舞 浜 小 学 校	昭和57年4月1日 南小学校より分離	鈴 木 勉	富士見三丁目、富士見四丁目、 富士見五丁目、東野三丁目、舞浜二丁目、 舞浜1番地、舞浜35番地
美 浜 北 小 学 校	昭和58年4月1日 入船北小学校より分離	伊 藤 弘	美浜四丁目、美浜五丁目
日 の 出 小 学 校	昭和63年4月1日	大 和 利 光	日の出一丁目、日の出二丁目、 日の出三丁目4番、日の出四丁目
明 海 小 学 校	平成6年4月1日 日の出小学校より分離	梨 本 昭 子	明海一丁目～四丁目
高 洲 小 学 校	平成15年4月1日 入船南小学校より分離	鈴 木 明 美	高洲四丁目～七丁目、高洲八丁目2番 高洲九丁目
日 の 出 南 小 学 校	平成17年4月1日 日の出小学校及び 明海小学校より分離	佐 瀬 久 代	日の出三丁目3番、日の出五丁目～八丁目
明 海 南 小 学 校	平成18年4月1日 明海小学校より分離	新 城 雄 二	明海五丁目、明海六丁目、明海七丁目
高 洲 北 小 学 校	平成18年4月1日 高洲小学校より分離	石 川 三 佳	高洲一丁目～三丁目、高洲八丁目1番
東 野 小 学 校	平成22年4月1日 富岡小学校より分離	鳩 岡 和 則	東野一丁目、東野二丁目
入 船 小 学 校	平成27年4月1日 入船北小学校及び 入船南小学校の学校統合	宮 崎 智 次 郎	入船全域、今川一丁目、今川二丁目

イ 中学校

令和6年4月1日現在

学 校 名	創立年月日	校 長 名	学 区
浦 安 中 学 校	昭和22年5月10日	山 田 裕 弘	猫実全域、当代島全域、北栄全域 海楽全域
堀 江 中 学 校	昭和52年4月1日 浦安中学校より分離	土 田 正 義	堀江全域、富士見全域、舞浜二丁目 舞浜1番地、舞浜35番地
見 明 川 中 学 校	昭和55年4月1日 堀江中学校より分離	鈴 木 孝 一	弁天全域、今川三丁目、今川四丁目、 鉄鋼通り全域、東野三丁目、舞浜三丁目、舞浜2番 地、港全域、千鳥全域
入 船 中 学 校	昭和56年4月1日 浦安中学校より分離	井 上 忠 久	入船全域、今川一丁目、今川二丁目
富 岡 中 学 校	昭和59年4月1日 見明川中学校より分離	佐 藤 克 文	富岡全域、東野一丁目、東野二丁目
美 浜 中 学 校	昭和60年4月1日 入船中学校より分離	林 敏 則	美浜全域
日 の 出 中 学 校	平成6年4月1日 入船中学校より分離	山 本 典 子	日の出全域
明 海 中 学 校	平成18年4月1日 日の出中学校より分離	勝 田 紀 仁	明海全域
高 洲 中 学 校	平成26年4月1日 入船中学校より分離	矢ヶ部 潤之介	高洲全域

ウ 幼稚園・認定こども園

令和6年8月1日現在

園 名	創立年月日	園 長 名	優先区域 (年中・年長)
若草認定こども園	昭和16年6月20日	能 宗 礼 子	猫実三丁目、猫実四丁目、猫実五丁目、当代島一丁 目、北栄一丁目1番～3番、13番～17番
青 葉 幼 稚 園	昭和30年4月1日	戸 頃 朗 子	当代島二丁目、当代島三丁目 北栄一丁目10番～12番 北栄二丁目5番～7番、15番～20番
みなみ認定こども園	昭和42年9月1日	岡 田 亜紀子	堀江五丁目、堀江六丁目 富士見一丁目、富士見二丁目
神明認定こども園	昭和46年4月1日	浅 沼 美穂子	猫実一丁目、猫実二丁目、海楽一丁目、 海楽二丁目、北栄四丁目
北部認定こども園	昭和49年9月25日	宮 山 加奈子	北栄一丁目4番～9番、北栄三丁目、北栄二 丁目1番～4番、8番～14番、21番～29番
見明川認定こども園	昭和53年4月1日	宇田川 恵 子	弁天全域、今川三丁目、今川四丁目、鉄鋼通 り全域、港全域、千鳥全域、舞浜三丁目
堀江認定こども園	昭和54年4月1日	高 梨 智 子	堀江一丁目、堀江二丁目 堀江三丁目、堀江四丁目
富 岡 幼 稚 園	昭和54年4月1日	山 口 美 香	富岡全域、東野一丁目、東野二丁目
美浜南認定こども園	昭和55年4月1日	森 田 貴 子	美浜一丁目、美浜二丁目、美浜三丁目 入船四丁目、入船五丁目、入船六丁目
入船南認定こども園	昭和56年4月1日	加 納 千恵子	入船一丁目、入船二丁目、入船三丁目、入船四丁目、 入船五丁目、入船六丁目、今川一丁目、今川二丁目、 高洲全域
舞浜認定こども園	昭和57年4月1日	中 島 麻美子	富士見三丁目、富士見四丁目、富士見五丁目、 東野三丁目、舞浜二丁目
美浜北認定こども園	昭和59年4月1日	渡 邊 寧 子	美浜四丁目、美浜五丁目、入船四丁目、 入船五丁目、入船六丁目
日 の 出 幼 稚 園	昭和63年4月1日	大 竹 幸 恵	日の出全域
明海認定こども園	平成6年4月1日	大 森 裕 子	明海全域

(2) 児童・生徒・園児数、学級数、教職員数一覧

ア 小・中学校

小学校（児童数）

令和6年5月1日現在

学校名	1			2			3			4			5			6			合計		
	男	女	計	男	女	計	男	女	計	男	女	計	男	女	計	男	女	計	男	女	計
浦安	チ0	チ2	チ2	チ1	チ0	チ1	チ2	チ0	チ2	チ0	チ0	チ0	チ4	チ0	チ4	チ2	チ0	チ2	チ9	チ2	チ11
	29	25	54	40	23	63	27	21	48	25	35	60	30	21	51	25	23	48	176	148	324
南	チ5	チ1	チ6	チ4	チ0	チ4	チ2	チ0	チ2	チ8	チ1	チ9	チ2	チ2	チ4	チ5	チ1	チ6	チ26	チ5	チ31
	52	77	129	71	67	138	64	58	122	84	65	149	81	74	155	75	72	147	427	413	840
北部	チ2	チ0	チ2	チ3	チ1	チ4	チ1	チ0	チ1	チ1	チ0	チ1	チ1	チ1	チ2	チ3	チ0	チ3	チ11	チ2	チ13
	ジ1	ジ0	ジ1	ジ0	ジ0	ジ0	ジ1	ジ1	ジ2	ジ0	ジ0	ジ0	ジ0	ジ0	ジ0	ジ1	ジ1	ジ2	ジ3	ジ2	ジ5
	83	62	145	72	69	141	72	84	156	65	70	135	62	69	131	75	52	127	429	406	835
見明川	チ3	チ0	チ3	チ1	チ1	チ2	チ2	チ0	チ2	チ1	チ0	チ1	チ1	チ0	チ1	チ1	チ0	チ1	チ9	チ1	チ10
	42	53	95	42	31	73	47	42	89	46	47	93	37	44	81	47	42	89	261	259	520
富岡	チ1	チ0	チ1	チ1	チ0	チ1	チ4	チ1	チ5	チ0	チ0	チ0	チ1	チ0	チ1	チ0	チ0	チ0	チ7	チ1	チ8
	24	23	47	22	23	45	28	35	63	25	22	47	31	23	54	30	27	57	160	153	313
美浜南	チ0	チ0	チ0	チ0	チ0	チ0	チ0	チ0	チ0	チ1	チ1	チ2	チ0	チ1	チ1	チ5	チ1	チ6	チ6	チ3	チ9
	19	15	34	22	24	46	22	23	45	23	21	44	18	29	47	21	27	48	125	139	264
東	チ3	チ0	チ3	チ1	チ0	チ1	チ1	チ0	チ1	チ2	チ1	チ3	チ2	チ1	チ3	チ1	チ1	チ2	チ10	チ3	チ13
	53	54	107	52	52	104	41	58	99	52	39	91	52	58	110	51	51	102	301	312	613
舞浜	チ1	チ0	チ1	チ2	チ0	チ2	チ2	チ1	チ3	チ2	チ1	チ3	チ2	チ0	チ2	チ0	チ0	チ0	チ9	チ2	チ11
	56	42	98	54	64	118	55	41	96	52	45	97	49	43	92	48	42	90	314	277	591
美浜北																					
	12	13	25	17	14	31	15	9	24	20	15	35	16	16	32	19	8	27	99	75	174
日の出	チ0	チ0	チ0	チ3	チ0	チ3	チ1	チ0	チ1	チ0	チ0	チ0	チ0	チ1	チ1	チ0	チ0	チ0	チ4	チ1	チ5
	30	29	59	41	35	76	30	35	65	35	41	76	25	36	61	33	33	66	194	209	403
明海	ジ0	ジ0	ジ0	ジ3	ジ1	ジ4	ジ2	ジ0	ジ2	ジ1	ジ1	ジ2	ジ0	ジ0	ジ0	ジ1	ジ0	ジ1	ジ7	ジ2	ジ9
	41	28	69	38	34	72	35	31	66	32	30	62	38	37	75	22	32	54	206	192	398
高洲	チ0	チ0	チ0	チ0	チ1	チ1	チ0	チ0	チ0	チ1	チ0	チ1	チ4	チ2	チ6	チ2	チ0	チ2	チ7	チ3	チ10
	54	39	93	40	47	87	47	52	99	38	39	77	41	35	76	34	55	89	254	267	521
日の出南	チ0	チ1	チ1	チ1	チ2	チ3	チ2	チ0	チ2	チ1	チ0	チ1	チ1	チ0	チ1	チ0	チ0	チ0	チ5	チ3	チ8
	39	31	70	36	26	62	41	46	87	50	42	92	40	53	93	42	32	74	248	230	478
明海南	ジ0	ジ1	ジ1	ジ2	ジ1	ジ3	ジ0	ジ0	ジ0	ジ3	ジ1	ジ4	ジ1	ジ0	ジ1	ジ0	ジ0	ジ0	ジ6	ジ3	ジ9
	22	21	43	18	16	34	13	15	28	21	11	32	22	18	40	13	19	32	109	100	209
高洲北	チ0	チ0	チ0	チ2	チ1	チ3	チ3	チ1	チ4	チ0	チ2	チ2	チ1	チ0	チ1	チ0	チ0	チ0	チ6	チ4	チ10
	43	38	81	54	33	87	48	50	98	52	40	92	51	45	96	40	49	89	288	255	543
東野	チ3	チ0	チ3	チ1	チ0	チ1	チ1	チ0	チ1	チ2	チ0	チ2	チ4	チ1	チ5	チ1	チ0	チ1	チ12	チ1	チ13
	ジ0	ジ0	ジ0	ジ1	ジ0	ジ1	ジ0	ジ1	ジ1	ジ0	ジ0	ジ0	ジ4	ジ0	ジ4	ジ2	ジ0	ジ2	ジ7	ジ1	ジ8
	54	31	85	35	32	67	41	40	81	46	42	88	48	39	87	39	44	83	263	228	491
入船	チ1	チ1	チ2	チ3	チ0	チ3	チ2	チ2	チ4	チ3	チ2	チ5	チ3	チ1	チ4	チ4	チ2	チ6	チ16	チ8	チ24
	39	39	78	35	39	74	33	44	77	39	42	81	42	40	82	36	50	86	224	254	478
計	チ19	チ5	チ24	チ23	チ6	チ29	チ23	チ5	チ28	チ22	チ8	チ30	チ26	チ10	チ36	チ24	チ5	チ29	チ137	チ39	チ176
	ジ1	ジ1	ジ2	ジ6	ジ2	ジ8	ジ3	ジ2	ジ5	ジ4	ジ2	ジ6	ジ5	ジ0	ジ5	ジ4	ジ1	ジ5	ジ23	ジ8	ジ31
	692	620	1,312	689	629	1,318	659	684	1,343	705	646	1,351	683	680	1,363	650	658	1,308	4,078	3,917	7,995

※上段は特別支援学級児童数（外書き）

「チ=知的障害」「ジ=自閉・情緒障害」

小学校（学級数・教職員数）

令和6年5月1日現在

学 校 名	実 学 級 数							校 長	教 頭	主 幹 教 諭	教 諭	講 師	養 護 教 諭	計	栄 養 職 員	事 務 職 員	計
	1学年	2学年	3学年	4学年	5学年	6学年	計										
浦安	2	2	2	2	2	2	チ2 12	1	1		17		1	20		1	21
南	4	4	4	5	5	5	チ4 27	1	2		34	1	2	40	1	2	43
北部	5	5	5	4	4	4	チ2 ジ1 27	1	1		37	5	2	46		2	48
見明川	3	3	3	3	3	3	チ2 18	1	1	1	22	4	1	30		1	31
富岡	2	2	2	2	2	2	チ1 12	1	1		17	1	1	21	1	1	23
美浜南	1	2	2	2	2	2	チ2 11	1	1		16	1	1	20		1	21
東	4	3	3	3	4	3	チ2 20	1	1		28	1	1	32		1	33
舞浜	3	4	3	3	3	3	チ2 19	1	1		26	2	1	31	1	1	33
美浜北	1	1	1	1	1	1	6	1	1		10		1	13		1	14
日の出	2	3	2	3	2	2	チ1 14	1	1		19	1	1	23		1	24
明海	2	3	2	2	3	2	ジ2 14	1	1		18	1	1	22		1	23
高洲	3	3	3	3	3	3	チ2 18	1	1	1	22	2	1	28	1	1	30
日の出南	2	2	3	3	3	2	チ1 15	1	1		21	1	1	25		1	26
明海南	2	2	1	1	2	1	ジ2 9	1	1	1	12	3	1	19		1	20
高洲北	3	3	3	3	3	3	チ2 18	1	1	1	22	2	1	28		1	29
東野	3	2	3	3	3	3	チ2 ジ1 17	1	1		23	1	1	27		1	28
入船	3	3	3	3	3	3	チ3 18	1	1		25	1	1	29		1	30
計	45	47	45	46	48	44	チ28 ジ6 275	17	18	4	369	27	19	454	4	19	477

※上段は特別支援学級数（外書き）

「チ＝知的障害」「ジ＝自閉・情緒障害」

中学校（生徒数）

令和6年5月1日現在

学校名	1			2			3			合 計		
	男	女	計	男	女	計	男	女	計	男	女	計
浦安	チ5	チ1	チ6	チ1	チ1	チ2	チ4	チ0	チ4	チ10	チ2	チ12
	92	100	192	89	104	193	111	96	207	292	300	592
堀江	チ1	チ2	チ3	チ2	チ1	チ3	チ2	チ1	チ3	チ5	チ4	チ9
	125	109	234	100	91	191	114	112	226	339	312	651
見明川	チ0	チ1	チ1	チ1	チ0	チ1	チ3	チ0	チ3	チ4	チ1	チ5
	ジ1	ジ0	ジ1	ジ1	ジ0	ジ1	ジ0	ジ0	ジ0	ジ2	ジ0	ジ2
	33	46	79	36	42	78	48	42	90	117	130	247
入船	チ1	チ2	チ3	チ3	チ3	チ6	チ2	チ2	チ4	チ6	チ7	チ13
	48	44	92	41	40	81	34	51	85	123	135	258
富岡	チ1	チ0	チ1	チ2	チ0	チ2	チ2	チ0	チ2	チ5	チ0	チ5
	61	59	120	68	67	135	76	77	153	205	203	408
美浜	チ0	チ0	チ0	チ0	チ0	チ0	チ3	チ0	チ3	チ3	チ0	チ3
	38	29	67	35	43	78	58	43	101	131	115	246
日の出	チ0	チ0	チ0	チ0	チ0	チ0	チ0	チ0	チ0	チ0	チ0	チ0
	57	47	104	67	52	119	78	54	132	202	153	355
明海	チ2	チ0	チ2	チ0	チ0	チ0	チ3	チ0	チ3	チ5	チ0	チ5
	ジ1	ジ0	ジ1	ジ1	ジ0	ジ1	ジ4	ジ0	ジ4	ジ6	ジ0	ジ6
	38	31	69	49	40	89	33	49	82	120	120	240
高洲	ジ0	ジ1	ジ1	ジ1	ジ0	ジ1	ジ1	ジ0	ジ1	ジ2	ジ1	ジ3
	74	69	143	65	66	131	80	62	142	219	197	416
計	チ10	チ6	チ16	チ9	チ5	チ14	チ19	チ3	チ22	チ38	チ14	チ52
	ジ2	ジ1	ジ3	ジ3	ジ0	ジ3	ジ5	ジ0	ジ5	ジ10	ジ1	ジ11
	566	534	1,100	550	545	1,095	632	586	1,218	1,748	1,665	3,413

※上段は特別支援学級生徒数（外書き）「チ＝知的障害」「ジ＝自閉・情緒障害」

中学校（学級数・教職員数）

令和6年5月1日現在

学校名	実学級数				校 長	教 頭	主 幹 教 諭	教 諭	講 師	養 護 教 諭	計	栄 養 職 員	事 務 職 員	計
	1 学 年	2 学 年	3 学 年	計										
浦安	6	6	6	チ2 18	1	1		32	4	1	39		2	41
堀江	6	5	6	チ2 17	1	1		33	1	2	38		1	39
見明川	3	3	3	チ1 ジ1 9	1	1	1	15	1	1	20		1	21
入船	3	3	3	チ2 9	1	1		19	4	1	26	1	1	28
富岡	4	4	4	チ1 12	1	1		23	2	1	28	1	1	30
美浜	2	3	3	チ1 8	1	1	1	15	2	1	21		1	22
日の出	3	4	4	11	1	1		19	3	1	25		1	26
明海	2	3	3	チ1 ジ1 8	1	1	1	17	4	1	25		1	26
高洲	4	4	4	ジ1 12	1	1	1	20	3	1	27		1	28
計	33	35	36	チ10 ジ3 104	9	9	4	193	24	10	249	2	10	261

※上段は特別支援学級数（外書き）「チ＝知的障害」「ジ＝自閉・情緒障害」

イ 幼稚園・認定こども園

(園児数・学級数)

令和6年5月1日現在

	園 児 数												学 級 数			
	年 少			年 中			年 長			合 計			年 少	年 中	年 長	計
	男	女	計	男	女	計	男	女	計	男	女	計				
若 草	5	3	8	2	3	5	8	9	17	15	15	30	1	1	1	3
青 葉	5	7	12	6	10	16	14	4	18	25	21	46	1	1	1	3
みなみ	5	9	14	7	11	18	18	7	25	30	27	57	1	1	1	3
神 明	8	11	19	11	11	22	16	15	31	35	37	72	1	1	1	3
北 部	8	8	16	10	11	21	15	5	20	33	24	57	1	1	1	3
見明川	4	5	9	8	7	15	11	9	20	23	21	44	1	1	1	3
堀 江	7	6	13	10	6	16	7	6	13	24	18	42	1	1	1	3
富 岡	5	7	12	8	7	15	7	12	19	20	26	46	1	1	1	3
美浜南	2	3	5	8	8	16	3	3	6	13	14	27	1	1	1	3
入船南	2	4	6	8	7	15	7	6	13	17	17	34	1	1	1	3
舞 浜	10	3	13	14	9	23	6	8	14	30	20	50	1	1	1	3
美浜北							3	6	9	3	6	9			1	1
日の出	2	5	7	5	7	12	6	9	15	13	21	34	1	1	1	3
明 海	9	2	11	20	14	34	18	15	33	47	31	78	1	1	1	3
合 計	72	73	145	117	111	228	139	114	253	328	298	626	13	13	14	40

(教職員数)

令和6年5月1日現在

	園 長	主 任 教 諭	教 諭	幼 稚 園 教 諭 (学級担任)	用 務 員	保 育 教 諭	幼 稚 園 教 諭(補助)	特 別 支 援 教 育 支 援 員	保 育 指 導 員	保 育 サ ポ ー タ ー	合 計
若 草	1	1	2		1	1	1		4	2	13
青 葉	1	1	3		1		3				9
みなみ	1	1	2	1	1	1	3	1	3	3	17
神 明	1	1	4		1	1	4	1	3	3	19
北 部	1	1	2		1	1	3	1	4	4	17
見明川	1	1	6		1	1	4	1	5	3	22
堀 江	1	1	3		1	1	2		5	3	17
富 岡	1	1	3	1	1		2	1			10
美浜南	1	1	2	1	1	1	2		4	3	15
入船南	1	1	5		1	1	3		4	3	19
舞 浜	1	1	4		1	1	3	1	3	2	17
美浜北	1	1	1		1		1		3	4	12
日の出	1	1	3		2		2	1			10
明 海	1	1	4		1	1	3	1	4	3	19
合 計	14	14	44	2	15	10	36	6	42	33	216

(3) 学校・幼稚園・認定こども園数、学級数及び児童・生徒・園児数の推移

各年度5月1日現在

年度		2年度	3年度	4年度	5年度	6年度
区分						
小学校	学校数	17	17	17	17	17
	学級数	286 (25)	279 (29)	271 (26)	274 (32)	275 (34)
	児童数	8,672 (150)	8,453 (160)	8,242 (162)	8,114 (182)	7,995 (207)
中学校	学校数	9	9	9	9	9
	学級数	110 (11)	109 (14)	109 (15)	107 (14)	104 (13)
	生徒数	3,758 (51)	3,715 (70)	3,665 (76)	3,531 (71)	3,413 (63)
幼稚園・ 認定こども園	園数	14	14	14	14	14
	学級数	53	48	45	41	40
	園児数	1,207	1,039	884	749	626

※()内の数字は特別支援学級で外書き

(4) 浦安市立小中学校長会役員

令和6年4月1日現在

No.	役職名	氏名	所属団体等
1	会長	山田 裕弘	浦安中学校
2	副会長	丸山 恵美子	東小学校
3	副会長	佐藤 克文	富岡中学校
4	幹事長	井上 忠久	入船中学校
5	幹事長	鈴木 明美	高洲小学校
6	調査委員会	新城 雄二	明海南小学校
7	庶務・特別委員会	石川 三佳	高洲北小学校
8	研修委員会	瀬尾 宏枝	見明川小学校
9	会計	鈴木 勉	舞浜小学校

(5) 浦安市立幼稚園・認定こども園長会役員

令和6年4月1日現在

No.	役職名	氏名	所属団体等
1	会長	大森 裕子	明海認定こども園
2	副会長	宮山 加奈子	北部認定こども園
3	書記	渡邊 寧子	美浜北認定こども園

(6) 小学校施設一覧

区分 学校名	学級数		教室数		建 物 面 積 (㎡)				
	普通	特 ・ 支	普通 教室 (注)	特別 教室 (注)	校 舎				
					建設年度	鉄筋	鉄骨	木造	計
浦安小	12	2	14	6	昭和 41・44、平成 9	4,180	45	—	4,225
南小	27	4	32	6	昭和 46・59、平成 14・30	6,211	361	—	6,572
北部小	27	3	38	6	昭和 47・49、平成 20	6,454	—	25	6,479
見明川小	18	2	18	6	昭和 51	4,697	44	—	4,741
富岡小	12	1	17	6	昭和 53・58、平成 13	5,274	84	—	5,358
美浜南小	11	2	17	6	昭和 54・63	5,204	40	—	5,244
東小	20	2	24	6	昭和 55、平成 26	5,595	126	—	5,721
舞浜小	19	2	24	6	昭和 56、平成 16	5,127	40	—	5,167
美浜北小	6		15	6	昭和 57、平成 15	4,105	40	—	4,145
日の出小	14	1	21	6	昭和 62、平成 15	5,159	112	—	5,271
明海小	14	2	18	6	平成 5	4,717	39	—	4,756
高洲小	18	2	28	6	平成 14	6,672	—	—	6,672
日の出南小	15	1	24	6	平成 16	6,143	102	—	6,245
明海南小	9	2	23	6	平成 17	7,318	—	—	7,318
高洲北小	18	2	24	6	平成 17	6,018	—	—	6,018
東野小	17	3	28	6	平成 21	6,990	—	—	6,990
入船小	18	3	18	6	昭和 55、平成 26	4,677	45	—	4,722
計	275	34	383	102		94,541	1,078	25	95,644

(注) 普通教室とは、実際に通常学級として使用している教室数及び通常学級として使用可能な教室数の合計を指す。特別教室とは、理科室、音楽室、美術室、家庭科室、図書室、コンピューター室の合計を指す。

令和6年4月1日現在

建 物 面 積(㎡)			校 地 面 積(㎡)				水 泳 プール			
屋 内 運 動 場										
建設年度	鉄筋	鉄骨	計	建物敷地	運動場	その他	計	建設年度	規模	コース数
昭和 56	—	872	872	2,638	6,473	—	9,111	昭和 56	25×10	5
平成 30	1,445	—	1,445	7,939	7,076	—	15,015	平成 30	25×10	5
昭和 48	—	718	718	4,100	8,333	998	13,431	平成 20	25×10	5
昭和 52	—	736	736	6,154	10,375	336	16,865	昭和 52	25×12	6
昭和 53	—	731	731	7,760	8,091	—	15,851	昭和 53	25×10	5
昭和 54	—	754	754	4,838	10,860	—	15,698	昭和 54	25×10	5
平成 26	1,472	—	1,472	7,495	10,852	—	18,347	昭和 55	25×10	5
昭和 56	—	781	781	5,458	10,705	722	16,885	昭和 56	25×10	5
昭和 57	—	758	758	6,259	10,238	—	16,497	昭和 57	25×10	5
昭和 62	—	972	972	7,445	9,055	—	16,500	昭和 62	25×10	5
平成 5	—	949	949	7,615	8,885	—	16,500	平成 5	25×10	5
平成 14	922	—	922	10,398	6,102	—	16,500	平成 14	25×10	5
平成 16	1,092	—	1,092	9,660	6,490	—	16,150	平成 16	25×10	5
平成 17	742	—	742	8,087	8,413	371	16,871	平成 17	明海中に準ずる	
平成 17	890	—	890	7,212	8,185	1,111	16,508	平成 17	25×10	5
平成 21	1,114	—	1,114	9,417	8,548	—	17,965	平成 21	25×10	5
昭和 55	—	735	735	5,103	10,151	300	15,554	昭和 55	25×10	5
	7,677	8,006	15,683	117,578	148,832	3,838	270,248			

(7) 中学校施設一覧

区分 学校名	学級数		教室数		建 物 面 積(㎡)							
	普通	特 ・ 支	普通 教室 (注)	特別 教室 (注)	校 舎				屋 内 運 動 場			
					建設年度	鉄筋	鉄骨	計	建設年度	鉄筋	鉄骨	計
浦安中	18	2	23	11	昭和 54、平成 26・30	7,321	119	7,440	昭和 54	—	1,123	1,123
堀江中	17	2	20	9	昭和 52・54、平 成 29	4,787	572	5,359	昭和 52	—	1,132	1,132
見明川中	9	2	16	9	昭和 55	5,661	292	5,953	昭和 55	—	1,220	1,220
入船中	9	2	12	10	昭和 55	5,263	40	5,303	昭和 55	—	1,128	1,128
富岡中	12	1	16	9	昭和 58、平成 14	4,354	368	4,722	昭和 58	—	1,132	1,132
美浜中	8	1	14	9	昭和 59、平成 14	5,148	322	5,470	昭和 59	—	1,146	1,146
日の出中	11		17	9	平成 5・15	5,157	134	5,291	平成 5	—	1,155	1,155
明海中	8	2	18	10	平成 17	6,060	—	6,060	平成 17	1,259	—	1,259
高洲中	12	1	18	9	平成 26	7,104	—	7,104	平成 26	1,355	—	1,355
計	104	13	154	85		50,855	1,847	52,702		2,614	8,036	10,650

(注) 普通教室とは、実際に通常学級として使用している教室数及び通常学級として使用可能な教室数の合計を指す。特別教室とは、理科室、音楽室、美術室、技術室、家庭科室、図書室、コンピュータ室の合計を指す。

令和 6 年 4 月 1 日現在

建 物 面 積(㎡)			校 地 面 積(㎡)					水 泳 プール		
武道場			建物 敷地	運動場	その他	借地	計	建設年度	規模	コース数
建設年度	鉄筋	計								
昭和 63	627	627	7,692	10,470	—	—	18,162	平成 30	25×10	5
平成元	650	650	6,986	11,430	—	—	18,416	昭和 52	25×10	5
平成 2	650	650	7,381	15,758	—	—	23,139	昭和 55	25×10	5
平成 2	650	650	7,266	14,380	—	—	21,646	昭和 55	25×10	5
平成 2	647	647	7,011	16,803	—	—	23,814	昭和 58	25×10	5
平成 3	651	651	6,953	16,210	—	—	23,163	昭和 59	25×10	5
平成 5	654	654	10,247	12,853	—	—	23,100	平成 5	25×10	5
平成 17	499	499	11,095	12,005	—	—	23,100	平成 17	25×16	8
平成 26	652	652	7,814	13,568	1,000	—	22,382	平成 26	25×10	5
	5,680	5,680	72,445	123,477	1,000	—	196,922			

3 学校保健・体育

(1) 児童・生徒の平均体位

令和5年度

区分	学年	性別	身長 (cm)			体重 (kg)			
			浦安市	千葉県	全国	浦安市	千葉県	全国	
小 学 校	1年	男	117.2	116.9	117.0	21.6	21.8	21.8	
		女	116.8	116.3	116.0	21.5	21.7	21.3	
	2年	男	123.8	123.1	122.9	24.7	25.0	24.6	
		女	123.0	122.5	121.9	24.3	24.2	24.0	
	3年	男	129.6	128.5	128.8	28.1	28.0	28.0	
		女	128.7	128.4	128.1	27.0	27.7	27.3	
	4年	男	134.8	134.4	134.3	31.4	31.6	31.5	
		女	134.6	134.4	134.5	30.6	31.0	31.1	
	5年	男	140.8	140.1	140.0	35.8	35.9	35.7	
		女	141.8	141.7	141.4	34.9	34.9	35.5	
	6年	男	146.7	146.6	146.2	40.0	40.0	40.0	
		女	147.7	148.5	147.9	39.6	40.7	39.8	
	中 学 校	1年	男	154.2	153.9	154.2	44.4	45.0	45.7
			女	152.6	152.5	152.2	43.4	44.0	44.4
2年		男	161.9	160.9	161.1	50.4	50.1	50.5	
		女	155.9	155.1	154.9	47.5	47.4	47.7	
3年		男	167.0	166.1	165.8	54.8	54.6	55.1	
		女	156.7	156.8	156.5	49.1	49.5	50.0	

※千葉県と全国の平均値は、令和4年度の値

(2) 浦安市学校保健会役員

令和6年4月1日現在

No.	役職名	氏名	所属団体等
1	会長	川端秀仁	学校医代表
2	副会長	大前由美	学校医代表
3	副会長	小田誠	学校歯科医代表
4	副会長	畑中範子	学校薬剤師代表
5	副会長	伊藤千怜	日の出小学校（保健主事代表）
6	理事	山田裕弘	浦安中学校（小中学校長会代表）
7	理事	豊島素子	明海中学校（養護教諭会代表）
8	理事	能宗礼子	若草認定こども園（幼稚園・認定こども園長会代表）
9	理事	梅澤裕子	健康こども部健康増進課長
10	理事	阿部健倫	健康こども部母子保健課長
11	理事	植草勝広	健康こども部保育幼稚園課長
12	理事	峯崎泰利	教育総務部保健体育安全課長

(3) 学校医

令和6年4月1日現在

学校名	内科	眼科	耳鼻科	歯科	薬剤師
浦安小学校	内田一好 土屋博司	百瀬隆行	寺田木の実	泉沢伊司 森伊津	馬場尚希
南小学校	太田千冬 犬尾公厚 関口直哉 新井もとえ	鹿島佳代子	瀧口清徳	小田誠明 若林孝之 三浦克雄 内田治彦 江波戸舜	田中靖祥
北部小学校	牧野毅 酒井均子 高橋暁	鹿島佳代子	寺田木の実	今野喜文 江波戸舜 藤原和男 岡崎雄一郎	畑中正子
見明川小学校	秋山晴彦 青柳陽	二宮久子	阿久津勉	板野賢仁 山本健子 芳賀尚一	田中秀明
富岡小学校	金田吉男 小松健司	若原直人	阿久津勉	平香健人 取孝輝	荒木美穂
美浜南小学校	高橋俊宏	佐藤匡世	瀧口清徳	渡邊嘉一 若林孝明	原綾子
東小学校	上田建 新井もと 森直樹	百瀬隆行	小野健一	指田勝美 古川真史 市川勝一	荒木美穂
舞浜小学校	鈴木芳明 高須二郎	百瀬隆行	瀧口清徳	福嶋史郎 若林孝明 白土俊祐	畑中範子
美浜北小学校	内藤茂樹	鹿島佳代子	小野健一	森亮介	川上良子
日の出小学校	坂井正弘 三橋清	稲垣圭司	浜野ナナ子	藤澤美穂 白土俊祐	秋谷昌宏
明海小学校	本橋尚子 原聡	二宮久子	小野健一	宇田川恵司 久後佑介	市村木綿子

高洲小学校	佐藤孝彦 金藤雅文	川端秀仁	飯田崇	横田章 新谷マリ 吉澤慶裕	北村千史
日の出南小学校	神谷尚志 森田昌雄	若原直人	小野健一	宮内陸行 青山山子達也 金達重遠	原綾子
明海南小学校	森田昌雄	佐藤匡世	浜野ナナ子	榎井孔明 酒井郁明 花澤清文 栗林昌彦 坂田研彦	渡部里美
高洲北小学校	金子雅文 花谷あき	川端秀仁	飯田崇	矢野俊英 香取孝輝 栗林研治	畑中正子
東野小学校	太田久朗 酒井均	川端秀仁	阿久津勉	牧口哲英 横田山光章 方山光朱	後藤亘
入船小学校	森下直哉 関口直哉	二宮久子	浜野ナナ子	高市梨一 市川後勝 久沢佑一 泉沢司	高梨優
浦安中学校	上田健子 大亀幸太起	鹿島佳代子	小野健一	宮内陸行 岡崎雄一郎 芳賀尚子	北村千史
堀江中学校	近藤智雄 宮崎民浩 新井もとえ	若原直人	瀧口清徳	飯田哲也 高梨一幸 金子重遠 榎坪重孔 三浦克之 南浦一之郎	畑中範子
見明川中学校	吉野則子	若原直人	阿久津勉	宇田川恵司 深川周	田中秀明
入船中学校	高橋由佳	二宮久子	浜野ナナ子	花澤清文 樋口文雄	畑中範子
富岡中学校	犬尾公厚 本橋尚子	稲垣圭司	阿久津勉	宇田川恵司 深川周	小林陽子
美浜中学校	関口直哉 小林澄子	佐藤匡世	小野健一	平青山健人 青山達也	高橋秀人
日の出中学校	森下由一 大前由美	佐藤匡世	浜野ナナ子	坂田昌彦 山本健仁 深川周	秋谷昌宏
明海中学校	山田智子	渡辺邦彦	飯田崇	坂田昌彦 山本健仁 深川周	渡部里美
高洲中学校	高須二郎 江東二玲	川端秀仁	飯田崇	坂田昌彦 山本健仁 深川周	後藤亘

(4) 幼稚園・認定こども園医

令和6年4月1日現在

幼稚園名	内科	歯科	学校薬剤師
若草認定こども園	太田久朗	藤原和男	畑中範子
青葉幼稚園	太田久朗	方山光朱	北村千史
みなみ認定こども園	高橋暁子	大塚玲子	田中靖祥
神明認定こども園	松丸信一	南雲孝之	荒木美穂
北部認定こども園	太田久朗	藤澤美穂子	畑中正子
見明川認定こども園	吉野則子	飯田哲也	田中秀明
堀江認定こども園	濱野亮子	泉沢司	荒木美穂
富岡幼稚園	金田吉男	前田由紀恵	田中靖祥
美浜南認定こども園	高橋俊宏	金子重遠	原綾子
入船南認定こども園	内藤茂樹	牧口哲英	馬場尚希
舞浜認定こども園	青柳陽	方山光朱	畑中範子
美浜北認定こども園	内藤茂樹	森亮介	川上良子
日の出幼稚園	内藤茂樹	山本健仁	秋谷昌宏
明海認定こども園	濱野亮子	坂田昌彦	市村木絹子

(5) 小・中学校体力・運動能力調査結果

ア 小学校

種 目	性 別	男 子						女 子					
		学 年	1年	2年	3年	4年	5年	6年	1年	2年	3年	4年	5年
握力 (Kg)	浦安市	9.13	10.75	11.98	13.78	15.68	18.95	8.97	10.41	11.40	13.30	15.89	18.89
	千葉県	9.68	11.32	13.11	14.87	17.51	21.47	9.09	10.74	12.48	14.44	17.28	20.21
	全 国	9.24	10.74	12.73	14.39	16.90	19.77	8.71	10.18	11.95	13.87	16.49	19.53
上体 起こし (回)	浦安市	11.36	13.34	15.54	17.47	18.51	20.58	11.28	12.93	15.11	17.32	18.79	20.19
	千葉県	12.15	14.48	16.39	17.92	20.77	22.43	11.46	14.20	15.55	17.25	19.17	20.02
	全 国	12.05	13.86	15.73	17.98	19.94	21.65	11.56	13.46	15.91	17.64	18.68	19.66
長座 体前屈 (cm)	浦安市	24.80	27.58	29.36	30.37	34.31	34.43	28.96	31.01	32.83	35.28	39.75	40.51
	千葉県	27.15	29.03	30.47	32.43	35.91	38.49	29.40	31.88	34.02	36.67	40.12	43.09
	全 国	26.39	28.61	30.34	31.78	33.37	35.78	28.78	31.01	33.91	35.52	37.30	40.71
反復 横とび (回)	浦安市	25.42	30.00	32.12	36.67	40.34	42.66	24.56	28.74	30.83	35.13	39.94	41.12
	千葉県	27.55	31.22	34.47	37.96	43.06	46.23	26.64	30.30	33.19	36.61	40.66	43.21
	全 国	28.28	31.65	34.95	39.43	42.83	45.86	27.39	30.74	33.75	37.64	41.00	43.44
20mシャ トルラン (回)	浦安市	17.06	25.02	31.29	39.63	44.91	50.07	13.03	18.12	23.25	28.36	35.74	41.50
	千葉県	19.67	27.18	33.45	39.89	49.94	58.11	15.91	21.84	26.44	32.20	39.51	43.17
	全 国	18.92	28.40	36.45	44.27	52.45	61.16	15.75	23.14	29.13	35.60	42.33	47.52
50m走 (秒)	浦安市	11.89	10.82	10.24	9.73	9.47	8.85	12.02	11.13	10.51	9.93	9.65	9.10
	千葉県	11.22	10.54	10.01	9.65	9.16	8.69	11.60	10.79	10.33	9.89	9.45	9.13
	全 国	11.33	10.55	10.07	9.59	9.24	8.84	11.77	10.89	10.32	9.91	9.49	9.16
立ち 幅跳び (cm)	浦安市	111.89	121.06	130.01	139.01	146.64	155.98	103.87	114.54	121.55	131.41	142.62	149.14
	千葉県	116.24	126.66	136.65	144.51	156.79	170.59	109.09	119.02	129.57	137.49	149.29	156.16
	全 国	117.03	127.19	136.77	147.73	155.86	166.33	108.78	119.28	130.53	141.05	148.36	155.76
ソフトボ ール投げ (m)	浦安市	7.66	10.68	13.72	17.40	19.19	22.54	5.35	7.26	8.90	10.69	12.99	14.70
	千葉県	8.64	11.65	14.67	17.94	21.22	25.02	5.99	7.84	9.72	11.64	13.79	15.38
	全 国	8.43	11.08	14.74	18.47	21.75	25.43	5.70	7.36	9.45	11.61	13.86	15.97

※浦安市は令和5年度、千葉県は令和4年度、全国は令和3年度

○小学校男女及び学年別12項目のうち浦安市平均が全国平均を上回っている項目が5項目以上の種目
該当なし

イ 中学校

種 目	性 別	男 子			女 子		
		1 年	2 年	3 年	1 年	2 年	3 年
握力 (Kg)	浦安市	23.52	28.89	32.30	20.68	22.97	24.45
	千葉県	24.14	29.44	34.14	21.22	23.42	25.23
	全 国	24.53	30.39	34.65	21.73	24.19	25.73
上体 起こし (回)	浦安市	22.73	25.46	26.89	19.11	21.56	22.61
	千葉県	22.96	25.83	28.48	20.31	22.27	23.59
	全 国	23.92	27.31	28.96	20.50	23.23	24.55
長座 体前屈 (cm)	浦安市	41.17	45.12	49.07	44.71	48.36	50.77
	千葉県	41.45	45.95	50.16	44.69	47.40	50.34
	全 国	40.98	44.80	47.81	43.64	46.65	49.00
反復 横とび (回)	浦安市	47.94	50.02	52.63	43.03	45.19	46.07
	千葉県	48.10	51.65	54.63	44.54	46.00	46.94
	全 国	49.69	53.77	56.28	45.78	48.31	49.34
20mシャ トルラン (回)	浦安市	68.64	74.39	83.04	45.03	50.24	50.28
	千葉県	63.24	78.96	86.65	46.86	52.43	52.44
	全 国	70.58	86.88	94.44	50.85	60.46	60.91
50m走 (秒)	浦安市	8.57	8.05	7.68	9.30	8.97	8.77
	千葉県	8.49	7.81	7.41	9.03	8.80	8.69
	全 国	8.38	7.78	7.41	8.98	8.66	8.58
立ち 幅跳び (cm)	浦安市	180.78	190.67	204.62	157.11	163.20	165.54
	千葉県	180.80	198.50	213.41	161.95	168.86	170.98
	全 国	185.41	203.80	216.35	167.23	174.40	178.61
ハンドボ ール投げ (m)	浦安市	17.34	19.19	20.94	10.46	12.18	12.68
	千葉県	16.98	19.71	22.53	11.09	12.27	13.17
	全 国	18.14	21.09	23.54	11.92	13.35	14.44

※浦安市は令和5年度、千葉県は令和4年度、全国は令和3年度

○中学校男女及び学年別6項目のうち浦安市平均が全国平均を上回っている項目が4項目以上の種目
長座体前屈 (柔軟性)

4 学校給食

(1) 学校給食の基本的な考え方

学校給食は、適切な栄養の摂取により、児童生徒の心身の健全な発達に資するとともに、食事を通じて食に関する理解や判断力を養う上でも重要な役割を果たすものです。そのため、市は「学校給食法」に基づき学校給食を実施し、次の七つの目標を達成するように努めています。

- ア 適切な栄養の摂取による健康の保持増進を図ること。
- イ 日常生活における食事について正しい理解を深め、健全な食生活を営むことができる判断力を培い、望ましい食習慣を養うこと。
- ウ 学校生活を豊かにし、明るい社交性及び協同の精神を養うこと。
- エ 食生活が自然の恩恵の上に成り立つものであることについての理解を深め、生命及び自然を尊重する精神並びに環境の保全に寄与する態度を養うこと。
- オ 食生活が食にかかわる人々の様々な活動に支えられていることについての理解を深め、勤労を重んずる態度を養うこと。
- カ わが国や各地域の優れた伝統的な食文化についての理解を深めること。
- キ 食料の生産、流通及び消費について、正しい理解に導くこと。

(2) 学校給食実施状況

令和5年度

月	内訳	給食回数 (小学校)	給食回数 (中学校)	備 考
4 月		12 回	12 回	4 月 13 日開始 (共通)
5 月		20 回	20 回	
6 月		21 回	21 回	
7 月		12 回	12 回	7 月 19 日終了(共通)
8 月		2 回	2 回	8 月 30 日開始 (共通)
9 月		20 回	20 回	
10 月		21 回	21 回	
11 月		20 回	20 回	
12 月		15 回	15 回	12 月 21 日終了(共通)
1 月		16 回	16 回	1 月 10 日開始 (共通)
2 月		19 回	19 回	
3 月		12 回	12 回	3 月 18 日終了 (小学校) 3 月 19 日終了 (中学校)
計		190 回	190 回	

(3) 学校給食センター

ア 施設等

令和6年4月1日現在

名 称	浦安市千鳥学校給食センター第一調理場・第二調理場	
位 置	浦安市千鳥 15 番地 34	
竣 工 年 月	平成 18 年 1 月	
施 設	敷 地 面 積	16,000 m ² (内 11,802 m ²)
	建 物 調 理 場	鉄骨造り 2 階建 延床面積 4,773 m ²
建 設 費	建 築 工 事 費	1,579,000 千円
	厨 房 機 代 等	519,000 千円
	計	2,098,000 千円
調 理 能 力	13,000 食	
給 食 対 象 校	第一調理場：浦安小学校・南小学校・北部小学校・美浜南小学校・東小学校・入船小学校・舞浜小学校・美浜北小学校（全 8 校） 第二調理場：富岡小学校・日の出小学校・明海小学校・高洲小学校・日の出南小学校・明海南小学校・高洲北小学校・東野小学校・見明川小学校（全 9 校）	
職 員 数 (委託事業者を含む)	所長 1 人 事務職員 3 人 栄養士（市職） 2 人 栄養教諭（県職） 4 人（第一調理場 2 人・第二調理場 2 人） ボイラー士 1 人 調理員 第一調理場 27 人（うち非常勤 13 人） 第二調理場 24 人（うち非常勤 10 人）	

※ボイラー士、調理員は委託事業者従業員

名 称	浦安市千鳥学校給食センター第三調理場	
位 置	浦安市千鳥 15 番地 34	
竣 工 年 月	平成 23 年 11 月	
施 設	敷 地 面 積	16,000 m ² (内 4,198 m ²)
	建 物 調 理 場	鉄骨造 2 階建 延床面積 2,452 m ²
建 設 費	建 築 工 事 費	940,000 千円
	厨 房 機 代 等	333,000 千円
	計	1,273,000 千円
調 理 能 力	5,000 食	
給 食 対 象 校	浦安中学校・堀江中学校・見明川中学校・入船中学校・富岡中学校・美浜中学校・日の出中学校・明海中学校・高洲中学校（全 9 校）	
職 員 数 (委託事業者を含む)	所長 1 人（第一・第二と兼職） 事務職員 2 人 栄養士（市職） 1 人	

栄養教諭（県職） 2人 ボイラー士 1人（第一・第二と兼職） 調理員 25人（うち非常勤12人）
--

※栄養士（県職）2人については、栄養教諭2人

※ボイラー士、調理員は委託事業者従業員

イ 学校給食センターの運営

浦安市学校給食センターの設置及び管理に関する条例（昭和45年条例第7号）に基づき、その運営を円滑かつ適正に行うため、浦安市学校給食センター運営委員会を置いている。

(4) 学校給食センターの運営の推移

※児童生徒数は、各年度5月1日現在

区分 年度	給食費（月額） （円）		給食対象校（校）		児童・生徒数（人）		合計数 （人）	給食実施数 （回）
	小学校	中学校	小学校	中学校	小学校	中学校		
R元	4,300	4,900	17	9	8,943	3,883	12,826	185
R2	4,300	4,900	17	9	8,822	3,809	12,631	169
R3	4,300	4,900	17	9	8,453	3,715	12,168	(小学校) 188 (中学校) 186
R4	4,300	4,900	17	9	8,404	3,741	12,145	(小学校) 186 (中学校) 184
R5	4,690	5,370	17	9	8,296	3,602	11,898	190

※令和5年4月から令和6年3月の期間において、市立小学校の児童の保護者が負担する学校給食費は「4,300円」、市立中学校の生徒の保護者が負担する学校給食費は「4,900円」。

※令和6年4月より市立小学校及び中学校の児童・生徒の学校給食費は無償。

(5) 浦安市学校給食センター運営委員会

学校給食センターの運営を円滑にするために重要事項を調査及び審議する。

委員会は、小中学校長代表、小中学校PTA代表、医師会・歯科医師会・薬剤師会の各代表、小中学校の保健主事・養護教諭・給食主任各代表、学識経験者の15名で構成されている。

令和6年4月1日現在

No.	氏名	所属団体等	任期
1	遠山直樹	浦安市立小中学校校長会	令和5年7月1日～令和7年6月30日 ※令和6年3月31日付で退任
2	鈴木孝一	浦安市立小中学校校長会	令和5年7月1日～令和7年6月30日
3	北尾由香	浦安市立北部小学校PTA	〃
4	栗原千晶	浦安市立日の出南小学校PTA	〃

5	西田美鈴	浦安市立富岡小学校 PTA	〃
6	増井智子	浦安市立明海南小学校 PTA	〃
7	下田陽子	浦安市立富岡中学校 PTA	〃
8	筒井秀明	浦安市立入船中学校 PTA	〃
9	大前由美	浦安市医師会	〃
10	小田誠	浦安市歯科医師会	〃
11	高橋春夫	浦安市薬剤師会	〃
12	伊藤千怜	浦安市立小中学校保健主事会	〃
13	菅原朋子	浦安市立小中学校養護教諭会	〃
14	早川未来	浦安市立小中学校給食主任	〃
15	高橋希	千葉県市川健康福祉センター (市川保健所)	〃

5 相談・派遣事業

(1) 相談事業

ア いじめ相談

(ア) いじめ 110番

いじめ 110番専用電話を設置し、児童・生徒とその保護者を対象に相談に応じる。

○令和5年度相談件数 4件

○学校種別相談件数

学 校	件 数
幼稚園	0
小学校	3
中学校	1
高校	0
その他	0
合計	4

○相談者別件数

相 談 者	件 数
本人	0
保護者	4
その他	0
合計	4

(イ) いじめメール相談

いじめ教えてメール相談

いじめ教えてメール相談を開設し、児童・生徒とその保護者を対象に相談に応じる。

○令和5年度相談件数 10件

○学校種別相談件数

学 校	件 数
小学校	5
中学校	3
その他	2
合計	10

○相談者別件数

相 談 者	件 数
本人	0
保護者	8
その他	2
合計	10

イ スクールライフカウンセラーの配置

市立全小中学校に、スクールライフカウンセラーを配置し、児童・生徒の精神的な悩みの発見や相談に対応したり、保護者に対し、必要に応じて助言・援助を行ったりする。

○令和5年度相談人数

学校	相談者	相談人数
小学校	児童	770
	(保護者)	(152)
	保護者	161
	合計	931
中学校	生徒	193
	(保護者)	(51)
	保護者	43
	合計	236

注：(保護者)…児童生徒だけでなく、その保護者も相談しているケースの人数。
児童生徒の相談人数に含まれる。

○地域こども相談

子どもや保護者が気軽に相談できる場として、「地域こども相談」を令和5年度9月より開始した。市内小中学校に配置している公認心理師資格を保有するスクールライフカウンセラーを市内4か所の地域包括支援センター(ともづな)に派遣し相談に応じた。

令和5年度相談件数 9件

ウ いちよう学級

(ア) 学習支援

心理的要因による不登校児童・生徒に対して、在籍校等に復帰することを目的にカウンセリングや学習・小集団活動を指導・支援する。○通級者数

○利用状況(長期休業中含む)

	小学生	中学生	合計		開級日数	1日の平均利用人数
猫実	14	36	50	猫実	203日	9.84人
入船	18	25	43			入船

(イ) 教育相談

教育相談員が、浦安市内の児童・生徒や保護者、教師等を対象として、主に不登校等に関する内容について電話・面接・訪問等による相談を行う。(学習支援・訪問支援利用者を含む。)

○令和5年度 教育相談人数 232人

○相談人数内訳

相談内容		学校別					計
		幼	小	中	高	他	
いじめ			1				1
不登校（傾向）			83	99	6		188
対人・集団不適応			6	4		1	11
教師との関係			2	0			2
進路・ 学業	学業の遅れ			1			1
	進路・学校選択			0	1		1
性格・ 身体	発達の偏り		5	2	1	1	9
	身体・神経症症状		1	2	2		5
	情緒不安定		2	0			2
家庭・ 親子関係	家庭での対応		7	2	2	1	12
	養育者の問題						
非行問題							
その他							
合計			107	110	12	3	232

※「養育者の問題」・・・親の育児不安、養育者の精神疾患等

(ウ) 訪問支援

訪問相談員が、浦安市内の不登校傾向、引きこもり傾向の児童・生徒及び保護者を対象として、訪問による支援を行う。

○令和5年度 訪問支援人数 39人

エ 浦安市いじめ対策調査委員会

教育委員会の附属機関である「浦安市いじめ対策調査委員会」において、市のいじめの防止等のための対策、及び市立小中学校におけるいじめによる重大事態に係る事実関係を明確にするための調査・審議を行っている。

○委員名簿

令和6年4月1日現在

No.	氏名	所属団体等	任期
1	川 義 郎	弁護士	令和5年6月3日～令和7年6月2日
2	黒 川 雅 子	大学教授	令和5年7月6日～令和7年6月2日
3	志 摩 一 美	人権擁護委員	令和5年6月3日～令和7年6月2日
4	高 橋 教	医師	〃
5	高 橋 裕 子	公認心理師	〃

(2) まなびサポート事業

特別な教育的支援を必要とする子どもの教育的ニーズを的確に把握し、環境を整え、より豊かな園・学校生活を実現できるよう、子ども・保護者・学校を支援することを目的に、指導主事・公認心理師・臨床心理士・言語聴覚士・理学療法士・作業療法士・特別支援教育指導員に、医師・スーパーバイザーを加えたメンバーで「まなびサポートチーム」を構成し、就学相談や学校支援を行っている。

就学相談では、保護者が子どもの教育的ニーズに合った学習環境を選択できるように、就学前から継続した相談を行っている。就学にあたっては障がいの状態や教育的ニーズ、専門的知識を有する方からの意見など総合的な視点とともに、本人及び保護者の意向を尊重し就学する学校を指定している。就学後も継続して学校を訪問し、子どもの状況を把握して環境を整え、子どもたちがより豊かな学校生活を実現できるよう支援している。

学校支援では、学校や保護者から子どもの言動、学習の遅れ等、学校生活における相談を受けている。適宜、学校を訪問し、子どもの状況を把握して学校と協議し、環境を整え、子どもたちがより豊かな学校生活を実現できるよう支援している。

○就学相談及び学校支援の人数（令和5年度）

	人数
就学相談	137
学校支援	430

○医師・スーパーバイザーへの相談回数（令和5年度）

まなびサポートチームが、子どもの理解・支援方法・就学先等についての相談の方向性を確認するため、医師及びスーパーバイザーと104回の相談を行った。

(3) 派遣事業

ア ALT（外国語指導助手）派遣

令和5年度は、小学校外国語活動及び外国語科、中学校外国語科担当教員の指導助手として小学校に17名、中学校に9名を最長175日間派遣した。ALTの派遣は、児童生徒の英語によるコミュニケーション能力を高めるとともに、他国の文化や多様性を尊重する態度の育成や国際感覚を磨くための一助となった。

イ 病児訪問指導員派遣

令和5年度は、小中学校とも派遣要請がなかったため、訪問指導の実施はなかった。

訪問指導は、疾病により療養が必要な児童・生徒に対し、学習時間の確保と学習の機会を提供するため訪問指導（ICTを活用した学習指導を含む）を行い、円滑に学校生活に復帰できるように実施するもので、訪問指導員を入院先（市内に限る）や自宅に派遣するものである。

浦安市立小・中学校に在籍し、病気やけがで入院等をしていて、更に申請時から継続して2週間以上の入院等が見込まれる児童・生徒を対象とし、校長から「訪問指導申請書」により申請があった者に訪問指導員の派遣を行う。

小学生には、国語・算数、中学生には国語・数学の教科指導を中心に、個々の状況に応じた指導を行う。

ウ 日本語指導員派遣

諸外国から編入・入学してきた児童・生徒の内、日本語指導を必要とする者に学習の機会を確保するため、日本語指導員を当該小・中学校へ派遣し、学校生活への適応を支援した。

令和5年度は、44名の児童・生徒へ日本語指導員の派遣要請があり、日本語指導員13名を派遣して対応した。

児童・生徒の出身国は、日本、中国、アメリカ、ネパール、ウクライナ、スリランカ、ロシア、メキシコ、インド、フィリピン、パキスタン、オーストラリア、ベトナム、トンガ、ブラジル、モンゴルであった。

6 就学援助

(1) 就学援助費補助事業

経済的理由によって就学困難な児童・生徒に対し、「就学困難な児童及び生徒に係る就学奨励について国の援助に関する法律」に基づき、学用品費等の援助を行い、義務教育の円滑な実施を図るため援助事業を行っている。

○補助事業の推移

ア 小学校

年度	延対象者数 (単位：人)		補助経費 (単位：円)			
	準要保護	要保護	学用品費等	給食費	医療費	計
元	470	68	16,131,132	19,931,400	22,462	36,084,994
2	474	62	11,130,826	17,507,860	64,023	28,702,709
3	456	53	12,377,412	18,733,340	83,329	31,194,081
4	418	48	14,788,130	14,247,220	40,153	29,075,503
5	415	38	14,861,922	10,147,994	16,599	25,026,515

イ 中学校

年度	延対象者数 (単位：人)		補助経費 (単位：円)			
	準要保護	要保護	学用品費等	給食費	医療費	計
元	315	37	23,080,881	15,359,820	19,655	38,460,356
2	306	30	15,298,833	13,289,120	8,229	28,596,182
3	301	33	18,528,981	14,084,080	0	32,613,061
4	282	35	20,168,007	9,107,990	6,475	29,282,472
5	283	28	21,002,644	6,310,870	4,940	27,318,454

(2) 特別支援教育就学奨励費補助事業

小・中学校の特別支援学級及び特別支援学校、通級指導教室に在籍する児童・生徒の就学による保護者等の経済的負担を軽減し、教育の普及を奨励する。

○補助事業の推移

ア 小学校

区分 年度	対象者数 (単位：人)	補助経費 (単位：円)
元	69	2,336,455
2	68	1,893,753
3	69	2,228,349
4	57	1,747,084
5	55	1,598,221

イ 中学校

区分 年度	対象者数 (単位：人)	補助経費 (単位：円)
元	25	1,570,545
2	21	953,715
3	33	1,661,974
4	33	1,870,137
5	33	1,710,917

ウ 特別支援学校 小学部

区分 年度	対象者数 (単位：人)	補助経費 (単位：円)
4	3	164,920
5	19	231,590

エ 特別支援学校 中学部

区分 年度	対象者数 (単位：人)	補助経費 (単位：円)
4	7	315,600
5	10	218,715

7 奨学支援金支給制度

浦安市奨学支援金支給条例に基づき、平成 27 年度から、学業成績が優秀で学習意欲があり、経済的理由により修学が困難な学生を対象に、修学を容易にし、教育の機会均等に寄与することを目的に、奨学支援金を支給している。

ア 支給金額

区分	額	奨学支援金（月額）
高等学校、中等教育学校の後期課程、特別支援学校の高等部、高等専門学校、専修学校の高等課程		5,000 円
大学、短期大学、専修学校の専門課程		15,000 円
うち成績優秀者（経過措置により在籍 3 年目以上の方が対象）		30,000 円
うち成績優秀者（在籍 2 年目以下の方が対象）		35,000 円

※令和 4 年 4 月施行で成績基準及び支給額の一部改正を行い、経過措置を設けている。

イ 支給状況（令和 5 年度）

高等学校等（月額 5 千円）				大学等（月額 1 万 5 千円）		
				*うち成績優秀者（月額 3 万円または月額 3 万 5 千円）		
区 分	人数	奨学支援金	区 分	人数	奨学支援金	
高等学校	公立	48 人	大学	公立	6 人	1,920,000 円
				* 4 人	1,560,000 円	
	私立	64 人	私立	105 人	28,125,000 円	
			* 49 人	18,480,000 円		
特別支援 学校高等部	公立	0 人	短期大学	公立	0 人	0 円
				* 0 人	0 円	
	私立	0 人	私立	2 人	600,000 円	
			* 1 人	420,000 円		
専修学校 高等課程	公立	0 人	専修学校 専門課程	公立	1 人	180,000 円
				* 0 人	0 円	
	私立	1 人	私立	16 人	3,960,000 円	
		60,000 円	* 6 人	2,190,000 円		
高等学校等 計	113 人	6,595,000 円	大学等 計	130 人	34,785,000 円	
				* 60 人	22,650,000 円	
合 計				243 人	41,380,000 円	

※他に、中等教育学校後期課程及び高等専門学校の公立・私立も対象としている。

ウ 奨学支援金受給者の推移

	令和 5 年度	令和 4 年度	令和 3 年度	令和 2 年度	令和元年度
高等学校等	113 人	150 人	191 人	210 人	210 人
大学等	130 人	135 人	185 人	217 人	237 人
合 計	243 人	285 人	376 人	427 人	447 人

第5 社会教育

1 社会教育の推進

(1) 社会教育委員会議

本市の社会教育に関する助言を得るため社会教育委員を置いている。

ア 社会教育委員

社会教育委員の定数は11人以内であり、次に掲げる区分により教育委員会が委嘱している。任期は、2年である。

- (ア) 学校教育関係者 2人
- (イ) 社会教育関係者 6人
- (ウ) 家庭教育の向上に資する活動を行う者 1人
- (エ) 学識経験者 2人

○委員名簿

令和6年4月1日現在

No.	氏名	所属団体等	任期
1	土田正義	浦安市立小中学校長会（高洲中学校）	令和4年6月2日～令和7年6月30日
2	林利哉	千葉県立浦安高等学校	令和5年7月1日～令和7年6月30日
3	芦田由江	浦安市婦人の会連合会	令和5年7月1日～令和7年6月30日
4	鳥居和男	一般社団法人浦安市スポーツ協会	平成3年7月1日～令和7年6月30日
5	田中咲	浦安市青少年相談員連絡協議会	平成27年7月1日～令和7年6月30日
6	高橋洋介	浦安市立小中学校PTA連絡協議会	令和5年7月1日～令和7年6月30日
7	工藤真由美	市民公募	令和元年7月1日～令和7年6月30日
8	大宮祐子	市民公募	令和5年7月1日～令和7年6月30日
9	室井彰子	家庭教育の向上に資する活動を行う者	令和元年7月1日～令和7年6月30日
10	山本聖志	学識経験者	令和5年7月1日～令和7年6月30日
11	藤田朗	学識経験者	平成27年7月1日～令和7年6月30日

イ 令和5年度社会教育委員会議案件

会議名	議 題
<p>第1回定例会 (令和5年4月27日)</p>	<p>(協議事項) 令和5年度社会教育関係団体補助金の交付予定について</p> <p>(報告事項)</p> <ol style="list-style-type: none"> 1 令和5年度事業計画 2 (仮称)舞浜地区公民館基本計画の策定について 3 行事の開催報告 4 社会教育関係行事案内
<p>第2回定例会 (令和5年6月23日)</p>	<p>(協議事項) 「第2次浦安市生涯学習推進計画・浦安市生涯スポーツ推進計画」に係る施策事業の進捗状況について</p> <p>(報告事項)</p> <ol style="list-style-type: none"> 1 令和4年度事業の開催報告について <ol style="list-style-type: none"> (1) 令和4年度青少年センター事業報告 (2) 令和4年度郷土博物館事業報告 (3) 令和4年度公民館利用状況 (4) 令和4年度浦安市立図書館利用統計及び実績について (5) 令和4年度第2回浦安市郷土博物館協議会議事録 (6) 令和4年度第2回浦安市文化財審議会議事録 2 社会教育関係行事案内
<p>第3回定例会 (令和5年9月28日)</p>	<p>(協議事項) 「浦安市の生涯学習に期待すること」</p> <p>(報告事項) 社会教育関係行事案内</p>
<p>第4回定例会 (令和5年11月17日)</p>	<p>(報告事項)</p> <ol style="list-style-type: none"> 1 市制施行40周年記念 第7回浦安市写真展開催報告 2 「令和5年度 浦安市成人式 二十歳の集い」開催案内 3 市制施行40周年記念 第33回東京ベイ浦安シティマラソン開催案内 4 令和5年度 第1回浦安市郷土博物館協議会開催報告 5 令和5年度 第1回浦安市文化財審議会開催報告 6 令和4年度 第4回公民館運営審議会開催報告 7 令和5年度 第1回公民館運営審議会開催報告 8 令和5年度 第2回公民館運営審議会開催報告 9 令和5年度 第1回図書館協議会開催報告 10 社会教育関係行事案内 <p>(その他)</p> <ol style="list-style-type: none"> 1 第58回千葉県社会教育振興大会参加報告 2 浦安市生涯学習情報提供システム「まなびねっとURAYASU」のリニューアルについて

第5回定例会 (令和6年2月15日)	(報告事項) 1 千葉県誕生150周年記念・浦安市市制施行40周年記念 浦安アートプロジェクト「浦安藝大」まちなか展示・トークイ ベント・ワークショップ開催報告 2 浦安市市制施行40周年記念・第43回浦安市美術展開催報告 3 「令和5年度 浦安市成人式 二十歳の集い」開催報告 4 令和5年度 第3回公民館運営審議会開催報告 5 令和5年度 第2回図書館協議会開催報告 6 社会教育関係行事案内
-----------------------	--

(2) 「浦安市成人式 二十歳の集い」

成人になったことを自覚し、自ら生き抜こうとする青年を祝い励ますため「成人の日」に「浦安市成人式 二十歳の集い」を実施している。(平成13年度から実行委員会形式で実施)

式典参加者及び対象者数の推移

年度	令和元年度	令和2年度	令和3年度	令和4年度	令和5年度
会場	東京ディズニー ランド	東京ディズニー シー	東京ディズニー シー	東京ディズニー シー	東京ディズニー シー
対象者数	2,187人	2,143人	2,078人	2,051人	2,050人
参加者数	1,677人	1,702人	1,718人	1,697人	1,715人
参加率	76.7%	79.4%	82.7%	82.7%	83.7%

(3) まなびねっとURAYASU

市の生涯学習情報を一元的に提供するとともに、生涯学習活動を行う市民団体が自ら情報を発信できるシステムである。

○登録団体・講師数 506団体・117人

(4) 青少年自立支援未来塾

地域の協力を得て市立中学生に対して、学習習慣の確立や基礎的・基本的な学力を身に付けさせるなど、確かな学力の向上を図り、子どもたちが社会の一員として自立していけるよう学習支援を行う。

○実施校 市立全中学校(9校)

○実施期間 令和5年5月～令和6年2月

○参加生徒数(延べ人数) 3,166人

(5) うらやすまるごとこども広場

千葉県民の日を利用し、子どもの豊かな体験活動の場とするとともに、地域で子どもを育てる機会とする。

また、普段市内の生涯学習施設に行く機会がない子どもたちに各施設を身近に感じてもらう機会とすることを目的とし、公民館や図書館等の公共施設において子ども対象の事業を行う。

○開催日 令和5年6月15日（木）

○実施施設 15施設

○参加者数（延べ人数） 2,205人

(6) 舞浜地区公民館整備事業

舞浜地区における生涯学習ニーズに対応するため、舞浜ポンプ場の建て替えに合わせ、敷地を有効活用して、（仮称）舞浜地区公民館を整備する。

なお、令和5年度は、令和4年度に策定した「（仮称）舞浜地区公民館基本計画」を基に、基本設計を行った。

2 芸術・文化の振興

(1) 美術展覧会

本市の美術振興と、市民創作活動の発表の場とするため、美術展を開催する。

ア 第7回浦安市写真展

会期・会場 令和5年9月9日(土)～9月17日(日) 浦安市民プラザ Wave101

入場者数 513人

出品点数

	一般	無鑑査	審査員	計
一般の部	72	8	2	82
高校生の部	17			17
計	89	8	2	99

イ 第43回浦安市美術展

会期・会場 令和5年11月6日(月)～11月12日(日) 浦安市民プラザ Wave101

入場者数 2,623人

出品点数

	出品点数			合計
	一般	無鑑賞	審査員	
書道	38	14	4	56
日本画	24	7	3	34
洋画	78	19	4	101
工芸・彫塑	19	5	4	28
計	159	45	15	219

(2) 青少年文化・芸術支援事業

青少年の文化芸術活動の場を設け、市内の芸術文化の振興及び若手芸術家の育成のための研鑽の場・交流の場とすることを目的に、市内の文化施設において文化芸術活動に関する支援を行っている。

ア うらやす弦楽器体験会 2023

開催日・会場 令和5年8月4日(金)～6日(日) 浦安市文化会館

参加者数 68人

鑑賞者数 207人

3 社会体育

(1) スポーツ・レクリエーションの振興

ア 社会体育

市民が自主的にその適性及び健康状態に応じてスポーツに参加し、スポーツを通じて心身の健全な発達と明るく豊かな市民生活ができるよう努めている。

(ア) スポーツ推進委員

市民の体力向上とスポーツ振興のため、スポーツの企画及び実技指導その他スポーツに関する指導助言を行っており、現在 24 人が登録されている。

○スポーツ推進委員の定数 35 人

○スポーツ推進委員の任期 2 年

○委員名簿

令和 6 年 4 月 1 日現在

No.	氏 名	任 期
1	加 藤 和 代	令和 4 年 7 月 10 日～令和 6 年 7 月 9 日
2	永 井 恵美子	〃
3	岡 本 恵美子	〃
4	野 崎 みゆき	〃
5	塩 入 真由美	〃
6	中 島 孝 利	〃
7	長 島 康 晴	〃
8	箕 輪 栄 二	〃
9	永 井 亘	〃
10	山 澤 知 行	〃
11	木 島 みどり	〃
12	露 木 雅 美	〃
13	飯 田 憲 昭	〃
14	小 田 恵 子	〃
15	深 松 一 平	〃
16	羽 藤 優	〃
17	慶 本 恵理子	〃
18	深 松 良 枝	〃
19	寺 井 裕 二	〃
20	中 條 めぐみ	〃
21	坂 本 真 琴	〃
22	中 瀬 晴 彦	〃
23	矢 野 景 介	令和 4 年 10 月 9 日～令和 6 年 7 月 9 日
24	河 合 洋 一	〃

(イ) スポーツ団体の育成

市民の健康増進と競技力向上を図るため、スポーツ協会並びに諸団体と協力し、スポーツ、レクリエーション活動を実施すると共に、団体の育成と充実を図っている。

○(一社)浦安市スポーツ協会加盟団体及び会員数 (単位：人) 令和6年4月1日現在

団体名	会員数	団体名	会員数	団体名	会員数
野球協会	1,176	ソフトボール協会	1,092	小中学校体育連盟	7,613
卓球連盟	351	陸上競技協会	1,840	カヌー協会	70
柔道協会	102	ゴルフ協会	237	トリムバレーボール協会	440
ソフトテニス連盟	623	ラグビーフットボール協会	437	ウォーキングクラブ	51
剣道連盟	260	少林寺拳法連盟	37	グラウンドゴルフ協会	36
バレーボール協会	892	合気道連盟	248	ゲートボール連盟	22
バトミントン協会	243	アーチェリー協会	31	パークゴルフ協会	65
空手道連盟	133	スキー連盟	40	ユニバーサルホッケー協会	121
テニス協会	1,621	バスケットボール協会	1,091	ダーツ協会	21
(一社) サッカー協会	1,037	弓道連盟	115	計	20,045

○浦安市総合型地域スポーツクラブ

令和6年4月1日現在

団体名	サークル数	会員数(人)
見明川スポーツクラブ	9	200
高洲スポーツクラブ	13	416
日の出スポーツクラブ	8	370
明海スポーツクラブ	9	350
浦安スポーツ&カルチャークラブ	3	275
カルチャー・スポーツ東野	14	549
計	56	2,160

イ スポーツ・レクリエーション活動

(ア) 東京ベイ浦安シティマラソン

スポーツの振興と交流を図り、生涯を通じて心身ともに健康で明るく、躍動するまちづくりを目指し、開催している。

○第33回東京ベイ浦安シティマラソンエントリー者及び完走者数

種目	エントリー者数 (人)	完走者数 (人)
10 kmの部	2,015	1,590
3 kmの部	833	595
合計	2,848	2,185

※市内者限定での開催

(イ) 市民大会

(一社) 浦安市スポーツ協会に加盟している団体が年間を通じて競技種目別に大会を実施している。

○令和5年度実施競技

単位：人

	競技名	参加者	競技名	参加者	競技名	参加者
春季	野球競技	1,537	ソフトボール競技	2,002	アーチェリー競技	19
	バレーボール競技	339	サッカー競技	1,344	ユニバーサルホッケー競技	110
	ソフトテニス競技	342	テニス競技	490	合気道競技	140
	剣道競技	136	柔道競技	57	トリムバレー競技	383
	ゲートボール競技	15	卓球競技	171	空手道競技	92
	パークゴルフ競技	75	バスケットボール競技	1,320	ボッチャ競技	17
	バドミントン競技	148	陸上競技	681	弓道競技	34
秋季・冬季	ソフトボール競技	2,083	野球競技	1,639	ソフトテニス競技	324
	バドミントン競技	202	サッカー競技	1,357	ダーツ競技	中止
	テニス競技	458	バレーボール競技	492	トリムバレーボール競技	427
	アーチェリー競技	14	弓道競技	27	陸上競技	859
	ゴルフ競技	112	ゲートボール競技	16	卓球競技	147
	剣道競技	156	パークゴルフ	79	空手道競技	103
	バウンドテニス競技	61	柔道競技	76	少林寺拳法競技	中止
	バスケットボール競技	1,260	グラウンドゴルフ競技	61	ユニバーサルホッケー競技	110
	スキー競技	13	合気道競技	93		

(ウ) 浦安スポーツフェア

市民が気軽にスポーツに親しみ、生涯にわたって心身ともに明るく健康な生活を送れるよう開催している。

○浦安スポーツフェア参加者数

内容 \ 年度	令和元年度	令和2年度	令和3年度	令和4年度	令和5年度
開催日	10月13日	10月11日	—	10月9日	10月8日
参加者数(人)	—	約3,500	—	約11,000	約11,000
備考	台風19号の影響で中止	新型コロナウイルスの影響により規模縮小	新型コロナウイルスの影響により中止	—	—

(エ) 軽スポーツ大会

市民の健康増進、体力づくりを目指し、手軽にできるスポーツの日常化を図るため、軽スポーツ大会を行っている。

○軽スポーツ大会参加者数

内容 \ 年度	令和元年度	令和2年度	令和3年度	令和4年度	令和5年度
開催日	11月10日	—	—	11月6日	—
参加者数(人)	40	—	—	46(23組)	—
種目	ミニバレー ボール	—	—	ファミリー マラソン	—
備考	—	新型コロナウイルス感染拡大防止のため中止	新型コロナウイルス感染拡大防止のため中止	—	令和5年度より事業廃止

(2) 学校体育施設開放事業

学校教育に支障のない範囲で学校体育施設を市民に開放している。

(3) 社会体育施設

市民の健全なる身体の増進と健康的な生活向上のため社会体育施設の設備及び管理運営に努めている。

ア 東野プール

市民の身体の増進と健康的な生活の向上を図るため市営プールを設置している。

○名称及び位置

市営東野プール 浦安市東野プール二丁目 18 番 1 号

○開場期間及び使用時間

開場期間 7 月第 1 土曜日から 9 月第 1 日曜日まで

使用時間 午前 9 時から午後 4 時 30 分まで

○東野プール入場者数の推移

内 訳 \ 年 度	令和元年度	令和 2 年度	令和 3 年度	令和 4 年度	令和 5 年度
中学生以下	34,314 人	—	10,575 人	22,535 人	29,034 人
大 人	22,198 人	—	6,505 人	16,708 人	20,673 人
合 計	56,512 人	—	17,080 人	39,243 人	49,707 人
備 考	開場 55 日 中止 3 日	新型コロナウイルス感染拡大防止のため、休場	開場 47 日	開場 65 日	開場 65 日

イ 中央武道館

市民の自立ある生涯スポーツを普及・振興するため、多様で豊かなスポーツ活動や、ふれあいの場として武道館を設置している。

○名称及び位置

中央武道館 浦安市猫実一丁目 18 番 15 号

○開館時間及び休館日

開館時間 午前 9 時から午後 9 時まで

休 館 日 第 1, 3 月曜日、12 月 29 日から翌年 1 月 4 日まで

○武道館使用者数の推移

内 訳 \ 年 度	令和元年度	令和 2 年度	令和 3 年度	令和 4 年度	令和 5 年度
団 体	72,852 人	34,464 人	55,523 人	75,464 人	76,667 人
個 人	54,485 人	13,512 人	19,048 人	25,924 人	33,391 人
合 計	127,337 人	47,976 人	74,571 人	101,388 人	110,058 人

ウ 球技場等

市民の体力向上、健康づくりに寄与するため球技場を設置し、概ね一回の使用を 2 時間以内として貸出しを行っている。

○名称及び位置

運動公園テニスコート 浦安市舞浜 2 番地 27

運動公園軟式野球場 浦安市舞浜 2 番地 27
 運動公園野球場 浦安市舞浜 2 番地 27
 運動公園スポーツコート 浦安市舞浜 2 番地 27
 運動公園アーチェリー場 浦安市舞浜 2 番地 27
 運動公園スケートボード場 浦安市舞浜 2 番地 27
 中央公園テニスコート 浦安市富岡四丁目 25 番
 KG 軟式野球場（中央公園軟式野球場） 浦安市富岡四丁目 25 番
 高洲テニスコート 浦安市高洲二丁目 7 番
 高洲中央公園テニスコート 浦安市高洲四丁目 1 番
 J：COM 浦安少年野球場（高洲中央公園少年野球場） 浦安市高洲四丁目 1 番
 ブリオベッカフィールド明海（明海球技場） 浦安市明海二丁目 1 番
 総合公園球技場 浦安市明海七丁目 2 番
 高洲海浜公園パークゴルフ場 浦安市高洲九丁目 18 番
 美浜テニスコート 浦安市美浜五丁目 10 番
 美浜運動公園テニスコート 浦安市入船五丁目 46 番
 美浜運動公園少年野球場 浦安市入船五丁目 46 番
 舞浜テニスコート 浦安市舞浜二丁目 1 番
 今川球技場 浦安市今川三丁目 12 番
 高洲南テニスコート 浦安市港 84 番地 1
 大三角公園少年野球場 浦安市舞浜三丁目 37 番

エ 運動公園総合体育館・屋内水泳プール

市民のスポーツ・レクリエーション活動への欲求の高まりに対応していくため、スポーツ・レクリエーション活動の推進を目的として、スポーツを通じて市民が交流し、ふれあいながら健康を保持増進させる施設である。

○名称及び位置

バルドラール浦安アリーナ（運動公園総合体育館・屋内水泳プール） 浦安市舞浜 2 番地 27

キッズスポーツルーム 浦安市舞浜 2 番地 27

○開館時間及び休館日

開館時間 午前 9 時から午後 9 時まで

休 館 日 第 1, 3 水曜日、12 月 29 日から翌年 1 月 4 日まで

○総合体育館使用者数の推移

年 度 内 訳	令和元年度	令和 2 年度	令和 3 年度	令和 4 年度	令和 5 年度
団 体	153,672 人	57,887 人	87,812 人	137,506 人	158,955 人
個 人	128,542 人	38,458 人	56,557 人	70,365 人	82,303 人
合 計	282,214 人	96,345 人	144,369 人	207,871 人	241,258 人

○屋内水泳プール使用者数の推移

内 訳 \ 年 度	令和元年度	令和2年度	令和3年度	令和4年度	令和5年度
団 体	6,754 人	—	3,144 人	4,321 人	4,010 人
個 人	123,914 人	65,812 人	65,258 人	104,856 人	109,915 人
合 計	130,668 人	65,812 人	68,402 人	109,177 人	113,925 人

○キッズスポーツルーム使用者数の推移

年 度	令和元年度	令和2年度	令和3年度	令和4年度	令和5年度
合 計	15,029 人	4,761 人	2,729 人	13,480 人	20,361 人

オ 運動公園陸上競技場

多くの市民がスポーツで輝くことのできる場やスポーツに親しむことのできる場として陸上競技場を設置し、陸上競技やサッカーやラグビー等ができる施設である。

○名称及び位置

ブリオベッカ浦安競技場（運動公園陸上競技場） 浦安市舞浜2番地27

○開場時間及び休場日

開場時間 午前9時から午後9時まで

休 場 日 12月29日から翌年1月3日まで

○陸上競技場使用者数の推移

内 訳 \ 年 度	令和元年度	令和2年度	令和3年度	令和4年度	令和5年度
団 体	73,838 人	24,011 人	34,174 人	57,768 人	56,188 人
個 人	21,184 人	7,123 人	7,789 人	9,382 人	10,234 人
合 計	95,022 人	31,134 人	41,963 人	67,150 人	66,422 人

4 青少年教育

(1) 青少年の健全育成

ア 総合的な青少年の健全育成

(7) 青少年問題協議会

青少年問題協議会は、本市における青少年の指導、育成、保護及び矯正に関する総合的施策の樹立につき必要な事項を調査審議するとともに、適切な実施を期するために必要な関係行政機関相互の連絡調整を図ることを目的として設置している。

○青少年問題協議会委員

会長は市長が務め、委員は次にあげる者の中から市長が任命する。

市議会議員・副市長・市青少年関係部局長・市教育長・警察関係者・小中学校長代表・社会教育委員・社会福祉協議会委員・保護司代表・青少年関係団体代表・学識経験者のうちから20名以内でありその任期は2年としている。

○青少年問題協議会委員名簿

令和6年4月1日現在

No.	氏名	所属団体名	任期
1	柳 毅一郎	浦安市議会	令和5年7月1日～令和7年6月30日
2	石 黒 真 平	浦安市	〃
3	山 崎 礼 子	浦安市	令和6年4月1日～令和7年6月30日
4	大 塚 一 樹	浦安市	〃
5	近 藤 敏 彰	浦安市	〃
6	並 木 美砂子	浦安市	〃
7	船 橋 紀美江	浦安市	〃
8	福 島 徹	浦安警察署	令和5年7月1日～令和7年6月30日
9	西 澤 健 二	浦安市小中学校長会	〃
10	藤 田 朗	浦安市社会教育委員	〃
11	笠 井 和 枝	浦安市社会福祉協議会	〃
12	榎 本 俊 夫	浦安市保護司連絡協議会	〃
13	助 川 浩一郎	浦安市立小・中学校 PTA 連絡協議会	〃
14	日 暮 一 正	浦安市青少年相談員連絡協議会	〃
15	大 滝 美 佳	浦安市青少年補導員連絡協議会	〃
16	篠 原 歆 子	浦安市青少年健全育成連絡会	〃
17	塩 谷 祐 司	浦安市自治会連合会	〃
18	舘 里 枝	浦安市婦人の会連合会	〃
19	高 木 一 郎	浦安市医師会	〃

○令和5年度青少年問題協議会会議案件

会議名	議 案
青少年問題協議会 (令和6年2月7日)	(1) 副会長選出 (2) 令和5年中における少年非行等の状況について (3) 青少年センターの補導状況について (4) 青少年センターの相談活動について (5) ネットパトロールについて (6) いじめ問題について

イ 青少年健全育成の推進

(ア) 浦安市青少年健全育成連絡会

市内の青少年健全育成に携わる関係者で組織され、各中学校区健全育成連絡会と連携し、地域に根ざした健全育成活動を実施している。

(イ) 青少年善行表彰

善行のあった青少年又は団体を表彰することにより、青少年健全育成に寄与することを目的として、個人8名、団体3団体を表彰した。(令和6年2月20日)

(ウ) 青少年相談員

青少年健全育成の地域の担い手としてスポーツや野外活動をはじめ、地域の健全育成活動を行っている。

○青少年相談員の委嘱者数 51人

○青少年相談員の任期 3年(令和4年4月1日～令和7年3月31日)

○青少年相談員名簿 令和6年4月1日現在

No.	氏 名	所属団体等	任 期
1	鎌田 条子	浦安中学校区	令和4年4月1日～令和7年3月31日
2	矢野 景介	浦安中学校区	〃
3	佐々木 由美子	浦安中学校区	〃
4	吉岡 仁	浦安中学校区	〃
5	西脇 妙子	浦安中学校区	〃
6	坂本 真琴	浦安中学校区	〃
7	筒井 豊	浦安中学校区	〃
8	坂巻 直樹	浦安中学校区	〃
9	土井 克彦	堀江中学校区	〃
10	野村 公一	堀江中学校区	〃
11	見延 禎之	堀江中学校区	令和4年5月1日～令和7年3月31日
12	渡部 淳	堀江中学校区	令和4年4月1日～令和7年3月31日
13	小川 智子	見明川中学校区	〃
14	中西 晋介	見明川中学校区	〃

15	田中 敦	見明川中学校区	〃
16	大原 正規	見明川中学校区	〃
17	岡田 健作	見明川中学校区	〃
18	樋口 洋	見明川中学校区	〃
19	岸 麻子	入船中学校区	〃
20	福田 真理	入船中学校区	令和5年9月1日～令和7年3月31日
21	高倉 智	富岡中学校区	令和4年4月1日～令和7年3月31日
22	西村 薫	富岡中学校区	〃
23	大塚 里江子	富岡中学校区	〃
24	金子 有季子	富岡中学校区	〃
25	橋本 守人	富岡中学校区	〃
26	日暮 一正	富岡中学校区	〃
27	渡辺 大介	富岡中学校区	〃
28	渡邊 智香子	富岡中学校区	〃
29	石黒 恭子	美浜中学校区	〃
30	松田 香織	美浜中学校区	〃
31	篠原 歆子	美浜中学校区	〃
32	田中 咲	美浜中学校区	〃
33	井並 守波	美浜中学校区	令和6年4月1日～令和7年3月31日
34	黒川 香緒里	美浜中学校区	〃
35	篠崎 由紀子	日の出中学校区	令和4年4月1日～令和7年3月31日
36	磯貝 百合香	日の出中学校区	〃
37	小渕 寛子	日の出中学校区	〃
38	山口 裕美	日の出中学校区	〃
39	小島 紗野	日の出中学校区	〃
40	尾村 マリ	日の出中学校区	〃
41	岡野 純子	明海中学校区	〃
42	藤川 美枝	明海中学校区	〃
43	下村 賢二	明海中学校区	〃
44	大友 知絵	明海中学校区	〃
45	齊藤 奈津子	明海中学校区	〃
47	山田 真理	高洲中学校区	〃
48	伊藤 未和子	高洲中学校区	〃
49	富田 敏子	高洲中学校区	〃
49	星野 淳子	高洲中学校区	〃
50	梅澤 朗子	高洲中学校区	〃
51	磯邊 哲	高洲中学校区	〃

ウ 青少年交流活動の推進

(ア) リーダーチャレンジ

創造力・想像力・相奏力の「3つのソウゾウリョク」を身に着け、集団生活において、豊かな心を持った青少年リーダーの育成を図ることを目的に実施している。

○令和5年度定員数 中学生15人、小学4～6年生50人（モルックイベント30人、アウトドアイベント20人）

○実施期間 令和5年6月～令和5年11月

○延べ参加者数 79人

○内容 中学生メンバーが、イベントのタイムスケジュール、内容、役割などを計画・実施する。
イベント終了後、次回の企画に活かせるよう、振り返りを行う。

(イ) 青少年関係団体等による健全育成活動

市内の子ども達の相互交流と親睦を図ることを目的に各種事業を実施している。

○主な事業 子どもたこあげ大会（実施日 令和6年2月11日（日・祝）、参加者数 408人）

エ 青少年自然体験活動の推進

(ア) 青少年健全育成研修

平素体験することのない異年齢の集団生活及び自然体験活動を通じて、豊かな心を持った青少年を育成することを目的に実施している。

○令和5年度参加者数 35人（小学生19人、中学生16人）

○実施期間 令和5年8月17日（木）～19日（土）

○内容 カッター研修（大型手漕ぎボート）、磯の生物観察、キャンプファイアなど

(イ) 少年の広場

心身ともに健全な青少年の育成を図ることを目的として、キャンプ施設を設置している。

○名称及び位置

浦安市少年の広場 浦安市今川三丁目12番

○施設の概要

開設年月日	規模	設備
昭和60年1月11日	3,245.37㎡	キャンプファイヤー場、トイレ 炊事用水道設備、炊事場、釜場

○令和5年度利用者数 2,332人（宿泊 918人 日帰り 1,414人）

(ウ) こどもの広場

子ども達が自然と触れ合い、自由にのびのびと遊べる場所として設置している。

○名称及び位置

浦安市こどもの広場 浦安市高洲二丁目4番10号

○施設の概要

開設年月日	規模	設備
平成27年10月24日	8,000㎡	芝生広場、デッキトレイル、じゃぶじゃぶ池、築山、泥遊び場、駐車場、駐輪場、管理棟1棟他

○令和5年度 利用者数 31,449人 利用団体数 299団体

オ 放課後児童健全育成の推進

(ア) 児童育成クラブ

昼間保護者が就労などにより留守となる家庭の小学校1年生から6年生までの児童に対して、適切な遊びや生活の場を与えて、その健全な育成を図っている。

市内17クラブで支援を行っている。運営は、社会福祉法人、特定非営利活動法人、労働者協同組合、民間企業に委託している。

○令和5年度入会児童数 2,976人（令和5年5月1日現在）

(イ) 放課後子ども教室（旧放課後異年齢児交流促進事業）

市内全小学校にて、学校施設等を利用して児童の放課後の遊び場を確保し、異年齢間のふれあいを通じて子どもの社会性やおもいやりの心を育てていくための放課後子ども教室事業を進めている。

○令和5年度延べ利用児童数 79,169人

※令和元年7月より、「放課後うらっこクラブ」として、(ア)児童育成クラブと(イ)放課後子ども教室を一体的に運営している。

カ 青少年施設の整備と青少年の交流促進

(ア) 青少年交流活動センター（うら・らめ〜る）

青少年の交流や団体行動を通じて、青少年の健全な育成を図るための宿泊型研修施設である。

○名称及び位置

青少年交流活動センター 浦安市日の出七丁目2番1号

○施設の概要

開設年月日	延べ床面積	設備
平成17年12月2日	1,594.05㎡	宿泊施設（14部屋）、研修室、和室、多目的室、食堂、浴室

○令和5年度利用者数 22,587人（宿泊 4,487人 宿泊以外 18,100人）

※主催事業参加者数を含む

○主催事業 チャレンジクッキング、チャレンジサイエンス、お泊まりキャンプイベントなど55事業、延べ701人の参加があった。

(イ) 新浦安駅前プラザ内青少年交流施設

放課後や休日における青少年の活動・交流を中心として、芸術・音楽・文化をキーワードに、

青少年が様々な活動に参加しやすい施設として設置している。

また、青少年のニーズにあわせた各種青少年講座や自主事業として、工作や劇、カルチャーミニ発表会等を実施した。

○令和5年度延べ利用者数 21,782人

(青少年交流広場 2,491人 貸室 309人、各種講座 18,437人、自主事業 545人)

(ウ) 青少年館

青少年が自由に集まり、自主的に活動するいわゆる「居場所づくり」を通して、青少年が個々に自己実現を図り、心豊かに成長していくことを目的として、設置している。

○名称及び位置

浦安市青少年館 浦安市猫実一丁目12番38号

○施設の概要

開設年月日	延べ床面積	施設内容
平成14年3月23日	(青少年館専用部分) 782㎡	多目的ホール、学習室(1・2階)、 ミキシング室、エントランスホール、 スタジオ1・2・3、 図書・AV・パソコンコーナー、その他

○令和5年度利用者数 31,237人

(小学生 17,434人、中学生 7,850人、高校生 4,345人、22歳以下 597人、
その他 1,011人) ※主催事業参加者数を含む

○主催事業 起業講座、放課後ふらっとRoom♪OKAERI、軽音楽クラブ、eスポーツ大会、季節の行事など46事業、延べ27,753人の参加があった。

(2) 青少年センター

ア 目 標

青少年の健全育成に資するため、非行防止等の青少年に関する施策を総合的かつ効果的に推進する。

イ 名称及び位置

浦安市青少年センター 浦安市猫実一丁目1番1号

ウ 活動内容

(ア) 街頭補導

青少年非行の早期発見及び未然防止を目的とし、青少年補導員とともに警察等の関係諸機関と連携して、パトロールによる街頭補導（声かけ）を実施する。

- 中央パトロール・・・午前・午後・薄暮・夜間の4つの時間帯に計画的に市内全地域のパトロールを実施する。
- 地区パトロール・・・中学校区ごとに、地域の実態に合わせたきめ細かなパトロールを実施する。
- 特別パトロール・・・千葉県青少年補導員連絡協議会年間計画に基づく県下一斉合同パトロール、県下一斉広域列車パトロールのほか、市の行事である花火大会、盆踊り大会等に合わせパトロールを実施する。
- 臨時パトロール・・・不審者の出没等、青少年に関わる事件の発生に伴い、臨時にパトロールを実施する。
- 職員パトロール・・・児童・生徒の登下校時等に青少年センター職員がパトロールを実施する。

(イ) 青少年相談

青少年の問題行動や学校・家庭・職場等での悩み事について、本人、保護者、家族等から相談を受ける。電話相談（専用電話：047-351-1152）、来所相談（予約制）及びメール相談を実施しており、問題解決に向けて適切な助言や支援、必要に応じて専門機関の紹介等を行っている。

(ウ) 広報・啓発

青少年の非行防止及び健全育成に対する理解と協力を広く市民に呼びかけるため、街頭啓発活動等の実施及び広報誌等の作成をし、市ホームページに掲載する。

- 健全育成・非行防止事業・・・県下一斉パトロールなどのイベントにおいて、関係団体と協力・連携し、チラシや啓発品を配布しながら、青少年の非行防止及び健全育成について呼びかける。
- 広報誌「べかぶね」・・・青少年補導員の活動状況や青少年の健全育成に関する情報等を掲載した広報誌「べかぶね」を市ホームページに掲載する。
- 青少年センターだより・・・地域や家庭に青少年に関する問題により関心を持っていただけるよう、青少年の現状や課題等を市ホームページに掲載する。

(エ) 環境浄化

電話ボックス・電柱等に貼付された青少年に有害なビラ・広告物等の発見・通報、書店・コンビニエンスストア等への有害図書等の適切な陳列に関する協力依頼、通学路等の危険箇所や青少年のたまり場の発見といった、有害環境の浄化活動を実施する。

ネットパトロールは、学校非公式サイト（学校が運営する公式サイトからリンクされていない個人サイト、掲示板、SNS、ブログ、プロフィールサイト、家出サイトなど）への問題のある書き込みや画像について、早期発見・早期対応により、問題行動等の未然防止を図り、インターネットによるいじめや犯罪被害等から児童・生徒を守ります。

(オ) 連携

地域及び学校並びに関係諸機関・団体との情報交換及び関係会議への参加等を通じて、協力関係を築き連携を深め、青少年の非行防止及び健全育成を推進する。

エ 令和5年度街頭補導活動状況（令和5年4月1日～令和6年3月31日）

(ア) 各種パトロール実施状況（延べ人数）

区分	回数	従事者延べ人数					
		補導員		警察	センター職員	その他	合計
		一般	教員				
中央パトロール	10	38	0	0	16	0	54
地区パトロール	130	618	31	0	0	1	650
特別パトロール	5	104	13	0	18	0	135
職員パトロール	39	0	0	0	64	0	64
職員パト（臨時）	4	0	0	0	5	0	5
合計	188	760	44	0	103	1	908

(イ) 補導の学職・行為別延べ人数

	小学生		中学生		高校生		大学等		その他		計
	男	女	男	女	男	女	男	女	男	女	
不健全娯楽	0	0	0	0	0	0	0	0	0	0	0
自転車危険行為 (二人乗り)	0	0	0	0	4	2	1	1	1	0	9
自転車危険行為 (夜間無灯火)	8	2	4	1	6	1	0	5	44	28	99
自転車危険行為 (傘さし)	0	0	0	0	0	0	0	0	0	0	0
自転車危険行為 (並進)	0	0	0	0	4	2	0	0	0	0	6
自転車危険行為 (逆走)	0	0	0	0	1	1	0	0	0	0	2
自転車危険行為 (通話・スマホ)	0	0	0	0	0	0	0	0	0	0	0
自転車危険行為 (イヤホン装着)	0	0	0	0	0	0	0	0	0	0	0
自転車危険行為 (その他)	0	0	0	0	10	1	0	0	7	1	19
迷惑行為	0	0	10	6	0	0	0	0	0	0	16
不登校	0	0	0	0	0	0	0	0	0	0	0
その他 (帰宅指導)	11	3	23	10	7	22	0	0	3	3	82
その他	2	0	4	0	0	0	0	0	0	0	6
合計	21	5	41	17	32	29	1	6	55	32	239

オ 令和5年度青少年相談実施状況（令和5年4月1日～令和6年3月31日）

(ア) 受理集計

相談案件	相談回数			
	電話	来所	メール	合計
29	60	11	13	84

(イ) 相談者別集計 (相談回数)

本人	父	母	両親	他部署か らの相談	その他	計	他部署へ の相談	合計
13	12	38	0	5	2	70	14	84

※その他は、祖父母、スクールカウンセラー、こども家庭支援センター職員等

(ウ) 相談案件内訳

		学生								有職少年		無職少年		学職不明		合計			主訴 総計	
		小学生		中学生		高校生		大学等		男	女	男	女	男	女	男	女	計		
		男	女	男	女	男	女	男	女											
問題 行動	家出																			2
	怠学																			
	飲酒・喫煙																			
	夜遊び・無断外泊					1											1	1		
	盗み・万引き										1						1		1	
	シンナー・薬物																			
	金品持ち出し																			
	暴力・恐喝																			
	性非行																			
	家庭内暴力																			
	その他																			
学校	交友関係					1											1	1		16
	いじめ																			
	不登校			2	1	4	2		1							6	4	10		
	集団不適應																			
	学習・進路			1				1	1							2	1	3		
	その他				1	1										1	1	2		
家庭・ 自分 自身	精神的不調					1	1	2								3	1	4		11
	身体・性					1							2			3		3		
	性格																			
	家族関係		1					2									3	3		
	ひきこもり																			
	その他											1					1	1		
職場	人間関係																			
	職場不適應																			
問い合わせ																				
合計			1	3	2	8	7	3	1			1	1	2		17	12	29		
いたずら・無言等		1		1		1		2						4		9				

※性別不明及び学職不明の無言電話は19名で合計の計に含まれる

カ ネットパトロール実施状況

	4月	5月	6月	7月	8月	9月	10月	11月	12月	1月	2月	3月	合計
レベル1									1	2			3
レベル2		1		12	1				1	2	1		18
レベル3													0
レベル外	22	19	23	15	25	22	21	22	21	18	26	22	256
合計	22	20	23	27	26	22	21	22	23	22	27	22	277

※リスクレベル1：自身の個人情報の公開（氏名、学校、写真の3点が揃ったもの）

リスクレベル2：いじめ、飲酒、喫煙などの問題行動や他人の誹謗中傷・詳細な個人情報の公開

リスクレベル3：少年事件、自殺、犯罪予告など事件性があり人命に影響をあたえかねないもの

リスクレベル外：個人が推測される恐れがあり、注意が必要なもの

キ 浦安市青少年センター運営協議会委員

令和6年4月1日現在

No.	氏名	所属団体	任期
1	小針一恵	市川児童相談所	令和5年7月1日～令和6年6月30日
2	大村洋子	浦安市民生委員児童委員協議会	令和4年7月1日～令和6年6月30日
3	小川智子	浦安市青少年相談員連絡協議会	令和4年7月1日～令和6年6月30日
4	大滝美佳	浦安市青少年補導員連絡協議会	令和5年7月1日～令和6年6月30日
5	長野栄一	浦安市小中学校校長会	令和5年7月1日～令和6年6月30日
6	勝田秀樹	浦安市小中学校校長会	令和4年7月1日～令和6年6月30日
7	持永賢一	浦安市立小中学校PTA連絡協議会	令和5年7月1日～令和6年6月30日
8	岡田千波	浦安警察署	令和4年7月1日～令和6年6月30日
9	石川純一	千葉県立浦安高等学校	令和4年7月1日～令和6年6月30日
10	毎田潤子	浦安市保護司連絡協議会	令和5年7月1日～令和6年6月30日
11	塩谷祐司	浦安市自治会連合会	令和4年7月1日～令和6年6月30日

5 公民館

実際生活に即する教育、学術及び文化に関する各種の事業を行い、市民の教養の向上、健康の増進、情操の純化を図り、生活文化の振興、社会福祉の増進に寄与するため、公民館を設置している。

(1) 令和6年度の公民館運営方針

ア 基本方針

公民館は、地域住民が自ら考え行動できる地域社会の形成のために、人と人をつなぎ、学びや交流を通して市民力を高め、豊かなまちづくり、人づくりに資する「まちづくりの拠点」を担う。

- (ア) 市民が健康で心豊かな暮らしを送れるよう生活や健康、文化などの多様な学習課題をとらえ、世代やライフスタイルに応じた主催事業の充実を図る。
- (イ) 市民の自由なたまり場、サークル団体など集団活動の拠点として親しみやすく利用しやすい環境づくりに努める。
- (ウ) 公民館、地域、学校が連携した学習・交流活動を通して人とのつながりが育めるよう、それぞれの地区の特色を生かした事業運営に努める。

イ 令和2年度～令和6年度の重点課題

- (ア) 障がいのある人への学習支援の拡充
- (イ) 学習情報の提供と学習相談体制の充実
- (ウ) 地域や学校などとの連携の強化

ウ 主催事業の基本体系

- (ア) 幼児・青少年の発達課題に応じた取り組み
- (イ) 子育て期にある成人への取り組み
- (ウ) 高齢者（向老期を含む）への取り組み
- (エ) 障がいのある人との共生に関する取り組み
- (オ) 現代的課題への取り組み
- (カ) 豊かな生活文化・人とのつながりを育む事業への取り組み
- (キ) 地域づくりの拠点として、市民の連帯・自治意識を育む事業への取り組み

(2) 施設の概要

	位 置	開館年月日	施 設	
			敷 地	建 物
高洲公民館	浦安市高洲五丁目 3 番 2 号	平成 22 年 7 月 6 日	4,400.08 m ²	7,097.27 m ²
中央公民館	浦安市猫実四丁目 18 番 1 号	昭和 39 年 5 月 1 日	3,103.79 m ²	3,732.02 m ²
堀江公民館	浦安市富士見二丁目 2 番 1 号	昭和 57 年 4 月 12 日	2,934.00 m ²	2,089.15 m ²
富岡公民館	浦安市富岡三丁目 1 番 7 号	昭和 58 年 4 月 15 日	3,970.22 m ²	2,082.50 m ²
美浜公民館	浦安市美浜五丁目 13 番 1 号	昭和 62 年 4 月 15 日	3,572.37 m ²	2,409.28 m ²
当代島公民館	浦安市当代島二丁目 14 番 1 号	平成 8 年 6 月 1 日	4,170.18 m ²	3,679.21 m ²
日の出公民館	浦安市日の出四丁目 1 番 1 号	平成 10 年 6 月 1 日	6,963.29 m ²	4,700.60 m ²

ア 開館時間

○午前 9 時～午後 9 時

※日曜日にあたっては、午前 9 時から午後 5 時まで。

イ 休館日（ただし、教育委員会が特に必要と認めたときは、開館することができる。）

○館内整理日（月末の最終平日）

○国民の祝日に関する法律（昭和 23 年法律第 178 号）に規定する休日（祝日が日曜日と重なった場合は、日曜日は開館し、翌日の月曜日が休館。祝日が土曜日と重なった場合は開館。）

※ただし、高洲公民館は 5 月 5 日のこどもの日は開館

○12 月 29 日から翌年の 1 月 3 日までの日

ウ 各館事業別利用状況(令和5年度)

※公民館主催事業内の()は運動室・体育館や学習室等の開放事業です。

区分	高洲公民館		中央公民館		堀江公民館		富岡公民館	
	利用件数	延人数	利用件数	延人数	利用件数	延人数	利用件数	延人数
主催事業	596 (360)	9,964 (7,630)	548 (355)	8,627 (3,568)	509 (332)	6,124 (2,108)	935 (672)	17,967 (6,092)
団体(有償)	4,334	42,572	3,531	46,283	2,351	24,730	2,292	17,903
団体(減免)	717	10,104	1,370	19,991	865	11,342	1,388	17,652
行政事業	27	389	147	3,866	17	416	68	1,018
合計	5,674	63,029	5,596	78,767	3,742	42,612	4,683	54,540

区分	美浜公民館		当代島公民館		日の出公民館		合計	
	利用件数	延人数	利用件数	延人数	利用件数	延人数	利用件数	延人数
主催事業	544 (335)	7,867 (3,727)	823 (647)	14,415 (10,585)	632 (356)	11,569 (7,087)	4,587 (3,057)	76,533 (40,797)
団体(有償)	1,982	17,501	2,765	27,192	3,394	37,631	20,649	213,812
団体(減免)	2,010	29,706	909	12,083	1,562	20,295	8,821	121,173
行政事業	120	2,129	62	853	52	811	493	9,482
合計	4,656	57,203	4,559	54,543	5,640	70,306	34,550	421,000

(3) 公民館運営審議会

公民館の運営及び事業の企画・実施について、調査審議するため、公民館長の諮問機関として設置されている。これは、社会教育法に基づく機関で、本市の場合、7公民館に共通の一つの審議会としている。定員は12人以内、任期は2年と条例で定められている。委員は学校教育及び社会教育の関係者、家庭教育の向上に資する活動を行う者並びに、学識経験者で構成されている。

また、平成15年9月1日の一斉改選時から、12人の委員のうち2人を公募で選出している。

ア 公民館運営審議会委員

令和6年4月1日現在

No.	氏名	所属団体等	任期
1	勝田 秀樹	浦安市立小中学校長会	令和5年9月1日～令和7年8月31日
2	坂本 真琴	浦安市青少年相談員連絡協議会	〃
3	柘 敏雄	浦安市自治会連合会	〃
4	長島 康晴	浦安市スポーツ推進委員連絡協議会	〃
5	大川 幸子	浦安市婦人の会連合会	〃
6	谷口 敦子	地域子育て支援活動団体 おやこの広場 ほこほこ	〃
7	佐々木 剛	浦安市立小中学校PTA連絡協議会	〃
8	梅本 香理	市民公募	〃
9	阿部 珠美	市民公募	〃
10	泉澤 文子	学識経験者	〃
11	林 響子	学識経験者	〃
12	永田 美絵	学識経験者	〃

(4) 公民館主催事業

主催事業の実施にあたっては、各公民館が運営方針の重点課題や基本体系に基づき、企画している。

ア 主催事業実施統計(令和5年度)

区分	高洲公民館		中央公民館		堀江公民館		富岡公民館	
	回数	延人数	回数	延人数	回数	延人数	回数	延人数
乳幼児と親	1	50	6	381	4	116	1	54
小学生と親	3	27	1	34	3	68	2	29
小・中学生	6	156	8	258	4	106	7	6,549
青年(15~30歳)	0	0	0	0	0	0	0	0
成人	4	211	6	113	17	630	11	782
女性	1	25	0	0	0	0	0	0
高齢者	8	1,729	10	2,122	9	1,373	12	2,091
一般(特定なし)	8	7,766	16	5,719	3	3,831	12	8,462
合計	31	9,964	47	8,627	40	6,124	45	17,967

区分	美浜公民館		当代島公民館		日の出公民館		合計	
	回数	延人数	回数	延人数	回数	延人数	回数	延人数
乳幼児と親	2	134	5	260	2	141	21	1,136
小学生と親	11	260	1	12	1	52	22	482
小・中学生	6	131	3	304	6	309	40	7,813
青年(15~30歳)	0	0	0	0	0	0	0	0
成人	3	168	10	198	2	32	53	2,134
女性	2	45	0	0	0	0	3	70
高齢者	8	3,153	8	1,605	6	2,379	61	14,452
一般(特定なし)	12	3,976	7	12,036	17	8,656	75	50,446
合計	44	7,867	34	14,415	34	11,569	275	76,533

6 郷土博物館

郷土資料館の閉館に伴い、平成 13 年 4 月 1 日より、郷土博物館が開館した。

郷土浦安の自然や文化、歴史を展示するとともに体験学習等を通じて、市民との交流を図り、郷土理解を深めている。

(1) 博物館の運営

博物館では、4つの基本コンセプトをもとに活動している。

- ・市民参加をモットーとした「すべてに開かれた博物館」
- ・体験を重視した「生きている博物館」
- ・いつきても新しい発見のある「リピーターの呼べる博物館」
- ・博物館も学校であると位置づけ、「学校教育に活かせる博物館」

(2) 施設の概要

ア 名称及び位置 浦安市郷土博物館 浦安市猫実一丁目2番7号

イ 施設の概要

敷 地	3,586.78 m ²
建 物	鉄筋コンクリート造 地上2階、地下2階建 4,917.64 m ²
施設内容	テ ー マ 展 示 室 334 m ²
	船 の 展 示 室 177 m ²
	屋 外 展 示 室 1,397.25 m ²
	体 験 学 習 室 91 m ²
	企 画 展 示 室 172 m ²
	一 般 収 蔵 庫 407 m ²
	事 務 室 62 m ²

ウ 開館時間及び休館日

- 開館時間 午前9時30分～午後5時
- 入館料 無 料
- 休館日 月曜日（月曜が祝日の場合はその翌日）
館内整理日、祝日の翌日
年末年始（12月29日から翌年の1月3日）

エ 入館者数

○令和5年度郷土博物館

月別入館者数

月	4月	5月	6月	7月	8月	9月	10月	11月	12月	1月	2月	3月
入館者数 (人)	9,647	11,195	9,048	8,795	8,601	9,676	11,888	9,485	7,452	7,774	8,807	9,402

入館者総数111,770人 開館日数296日(1日平均378人)

オ 令和5年度の主な事業結果

事業名	内容・目的	実施場所	実施期間	回数	参加対象
休日体験	浦安に伝わる技術、芸能、風習などのすばらしさを広く市民に知らせ、郷土理解を深めるため、体験型の教室を開催する。 内容 お手玉・ねつけ作り、郷土料理教室、貝がらに絵をかこう、親子舟造り 体験 ほか	全館	通年	26回	小中学生等 延べ参加者： 617人
文化財の活用	博物館内の文化財を活用し、昔の生活体験などを行うことで、郷土学習の機会を提供する。 内容 かまどの日	屋外展示場 文化財住宅	通年	5回	小中学生等 延べ参加者： 37人
館外体験	身近な自然に触れることで浦安の環境を考える「観察会」、浦安の伝統的な木造船を使用して「乗船体験」を実施する。 内容 境川乗船体験、干潟観察会、街路樹観察会、野鳥観察会	境川ほか	通年	11回	一般 延べ参加者： 117人
季節の行事	屋外展示場やエントランスを中心に、季節に応じた行事を実施する。	全館	通年	9回	一般 参加者：188人

	内容 里神楽(春・秋)、大掃除、オオカンケ・初午祭、ひな祭り				
季節のイベント	館内の様々な場所で、季節に応じた体験ができるイベントを実施する。 内容 海の日イベント、博物館で夕涼み、オータムフェスタ、正月遊びを楽しもう、ほか	全館	通年	7回	一般 延べ入場者： 8,206人
季節の飾りつけ	エントランスや屋外展示場に季節感のある飾りつけをすることで、浦安の風習や伝統にふれる機会を提供する。 内容 五月飾り、七夕飾り、お盆飾り、お月見飾り、お正月飾り、節分飾り、ひな人形飾り	全館	通年	6回	一般
伝統芸能・伝統技術の公開	浦安お洒落保存会、浦安囃子保存会、浦安細川流投網保存会の公開練習等を通し、浦安の伝統芸能・伝統技術を紹介する。	視聴覚室・船の展示室ほか	通年		一般
あっさり君チャレンジ	博物館ボランティアや、ジュニア学芸員と交流しながら、浦安の文化を知り、昔ながらの遊びを体験する。	全館	通年	休止	小中学生
ジュニア学芸員講習基礎講座	児童生徒の郷土愛を育むとともに、将来にわたる博物館ボランティアを育成する。	全館	通年	6回	小学4年生～中学3年生 認定者 33人 延べ活動人数 96人

ジュニア学芸員講習応用講座(スペシャル学芸員講座)	ジュニア学芸員認定者を対象に、児童生徒の興味関心に合わせたより専門的な講座を開催する。	全館	通年	7回	認定者 17人 延べ活動人数 39人
公民館との共催事業	目的 各公民館と共催することにより、より多くの市民に体験する機会を提供し、事業の周知をする。 内容 干潟観察会、わらざうりづくり体験、ほか	各公民館	通年	3回	37人
博学連携事業	授業の受入れ、各種体験(昔の暮らし体験、海苔すき体験、火おこし体験等)	全館	通年	267回	市内幼稚園・保育園・こども園、小中学校 延べ参加者 :11,393人
夏休みの自由研究支援	浦安に関する自由研究の支援を行う。 内容 ふるさと浦安相談会、工作教室、学芸員講座	企画展示室・体験学習室	夏休み期間	12回	小中学生 延べ参加者: 200人
企画展「もっと知りたいふるさと浦安」	前年度の「ふるさと浦安作品展」入選作品や浦安に関する展示を行い、すべての市民が「ふるさと浦安」を再発見できる場を提供する。	企画展示室	7月30日～8月20日	1回	小中学生等 延べ入場者: 5,768人
企画展「ふるさと浦安作品展」	小中学生の浦安をテーマとした自由研究の作品を広く市民に紹介する。	企画展示室	10月1日～10月22日	1回	小中学生等 延べ入場者: 3,902人
ふるさと浦安作品展特別賞・奨励賞受賞者表彰式&作品発表会	ふるさと浦安作品展入賞者の研究発表会及び表彰式	企画展示室	11月5日	1回	小中学生 参加者: 44人

企画展「浦安の海苔養殖」	浦安の基幹産業だった海苔養殖について歴史、民俗、自然などを多方面にわたって紹介する。	企画展示室	令和6年1月4日～3月3日	1回	一般延べ入場者：5,982人
企画展「浦安の風景画展～むかし・いま～」	漁師町浦安の風景画と令和の写真を対比的に展示し、古き浦安の風景にふれる機会とする。	企画展示室	令和6年3月16日～5月10日	1回	一般延べ入場者：4,402人

カ 博物館マスコットキャラクター「あっさり君」

平成14年1月、郷土博物館のマスコットキャラクターとして、応募総数194点の中から選ばれ誕生した。

浦安の名産品や、郷土文化に関わるものをモチーフにしたキャラクターであり、大変親しみやすく、子どもたちをはじめ、多くの来館者に愛されているキャラクターである。



(3) 郷土博物館協議会

郷土博物館協議会は、郷土博物館の運営に関し、博物館法第20条第2項に基づき、諮問に応じ、意見を述べる。協議会の委員は7人以内をもって組織され、任期は2年と定められている。

委員は、学校教育及び社会教育の関係者、家庭教育の向上に資する活動を行う者、学識経験のある者並びに博物館を利用する者の中からの公募委員で構成されている。

○委員名簿

令和6年3月31日現在

No.	氏名	所属団体等	任期
1	明保治男	元浦安市立浦安小学校校長	令和5年7月1日～令和7年6月30日
2	舘里枝	元浦安市教育委員	〃
3	大村洋子	元浦安市文化財審議会委員	〃
4	鈴木孝一	郷土博物館活用推進委員会委員長	令和5年7月1日～令和6年3月31日
5	前田智幸	学識経験者	〃
6	吉野忍	浦安囃子保存会副会長	〃
7	男全寛子	市民公募	〃

(4) 文化財の指定

教育委員会は、市にとって重要な文化財（既に文化財保護法により重要文化財に指定されたもの及び千葉県条例により千葉県指定文化財に指定された文化財を除く。）を浦安市指定文化財とし、その保護と活用に努めている。

ア 県指定文化財及び市指定文化財一覧

No	指定区分	種別	名称	所在地	管理者等
1	県指定	有形文化財	宝城院庚申塔	堀江四丁目14番1号	宝城院
2	県指定	無形民俗文化財	浦安のお洒落踊り	—	浦安お洒落保存会
3	県指定	有形民俗文化財	浦安の船大工道具	猫実一丁目2番7号	浦安市
4	県指定	有形文化財	旧大塚家住宅	堀江三丁目3番1号	浦安市
5	県指定	有形文化財	浦安の三軒長屋	猫実一丁目2番7号	浦安市
6	市指定	有形文化財	小金原の鹿狩資料	—	個人蔵
7	市指定	有形文化財	五人組仕置帳	猫実一丁目2番7号	浦安市
8	市指定	有形文化財	公訴貝獺願成の塔	猫実三丁目10番3号	花蔵院
9	市指定	無形民俗文化財	浦安囃子	—	浦安囃子保存会
10	市指定	有形民俗文化財	海苔生産用具一式	猫実一丁目2番7号	浦安市
11	市指定	記念物	豊受神社の大銀杏	猫実三丁目13番1号	豊受神社
12	市指定	有形文化財	質入れ証文	—	個人蔵
13	市指定	有形文化財	田中十兵衛墓	当代島二丁目6番27号	善福寺
14	市指定	有形文化財	大塚亮平頭彰碑	堀江四丁目14番2号	大蓮寺
15	市指定	有形民俗文化財	江實小学校卒業証書	—	個人蔵
16	市指定	有形文化財	庚申塔	猫実四丁目15番	個人蔵
17	市指定	有形文化財	旧宇田川家住宅	堀江三丁目4番8号	浦安市
18	市指定	有形文化財	清瀧神社本殿	堀江四丁目1番5号	清瀧神社
19	市指定	有形文化財	猫実村新田検地帳 及び猫実村御検地 水帳	猫実一丁目2番7号	浦安市
20	市指定	有形民俗文化財	大般若若 (経文及び経箱)	堀江四丁目14番1号	宝城院
21	市指定	有形民俗文化財	袴(2着)	猫実一丁目2番7号	浦安市
22	市指定	有形文化財	宝篋印塔	当代島二丁目6番27号	善福寺

23	市指定	無形文化財	浦安細川流投網	—	浦安細川流投網保存会
24	市指定	有形文化財	旧本澤家住宅	猫実一丁目2番7号	浦安市
25	市指定	有形文化財	旧吉田家住宅	猫実一丁目2番7号	浦安市
26	市指定	有形文化財	旧太田家住宅	猫実一丁目2番7号	浦安市
27	市指定	有形文化財	大鯨の碑	当代島三丁目11番1号	稲荷神社

イ 史跡表示板設置一覧

No	区分	名称	住所	管理者	設置年月
1	史跡	浦安小学校跡	猫実四丁目中央公民館向かい	浦安市	平成16年1月
2	史跡	渡し場跡	猫実五丁目旧江戸川沿い	浦安市	平成16年1月
3	史跡	公訴貝獺願成の塔	猫実三丁目10番3号	花蔵院	平成20年2月
4	史跡	田中十兵衛墓	当代島二丁目6番27号	善福寺	平成25年8月
5	史跡	宝篋印塔	当代島二丁目6番27号	善福寺	平成25年8月
6	史跡	宇田川六郎兵衛墓	堀江四丁目14番2号	大蓮寺	平成23年2月
7	史跡	大塚亮平顕彰碑	堀江四丁目14番2号	大蓮寺	平成23年2月
8	史跡	船塚川跡	当代島三丁目 船塚緑道内	浦安市	平成17年1月
9	史跡	船塚川跡	当代島三丁目 船塚緑道内	浦安市	平成17年1月
10	史跡	常灯明跡	猫実一丁目 健康センター裏	浦安市	平成22年3月
11	記念物	大銀杏	猫実三丁目13番1号	豊受神社	平成20年3月
12	史跡	清瀧弁財天	堀江五丁目6番17号	弁財天奉讃会	平成26年7月
13	史跡	久助稲荷	堀江四丁目14番2号	大蓮寺	平成26年7月
14	史跡	江川	堀江二丁目1番	浦安市	平成26年7月
15	史跡	三番土堤	猫実一丁目集合事務所付近	浦安市	平成20年2月
16	史跡	三番土堤	猫実一丁目市役所第2庁舎前	浦安市	平成2年3月
17	史跡	浜土堤	堀江六丁目1917番地地先	浦安市	平成23年2月
18	史跡	浜土堤	富士見一丁目1976番地2地先	浦安市	平成23年2月
19	史跡	六人河岸	堀江四丁目自治会集会所付近	浦安市	平成21年3月
20	史跡	浦安町役場跡	堀江四丁目清瀧神社付近	浦安市	平成26年7月
21	史跡	左右天命弁財天	猫実二丁目23番1号	個人管理	平成26年7月
22	史跡	庚申塔	堀江四丁目14番1号	宝城院	平成21年3月
23	史跡	鐘楼	堀江四丁目14番2号	大蓮寺	平成21年3月
24	史跡	亀乗薬師如来	堀江二丁目4番27号	東学寺	平成20年2月
25	史跡	しなび地藏	堀江二丁目6番35号	正福寺	平成20年2月
26	史跡	漁場跡(中央公園)	富岡四丁目25番	浦安市	平成22年3月
27	史跡	漁場跡(今川記念公園)	今川一丁目9番	浦安市	平成22年3月

28	史跡	漁場跡（美浜公園）	美浜五丁目14番	浦安市	平成22年3月
29	史跡	待ち合わせのぼんぎ	入船三丁目44番地1	浦安市	平成16年1月
30	史跡	富士塚（清瀧神社）	堀江四丁目1番5号	清瀧神社	平成2年3月
31	史跡	富士塚（豊受神社）	猫実三丁目13番1号	豊受神社	平成26年12月
32	史跡	富士塚（稲荷神社）	当代島三丁目11番1号	稲荷神社	平成2年3月
33	史跡	浄行堂	堀江二丁目6番35号	正福寺	平成16年1月
34	史跡	庚申塔	猫実四丁目15番	個人管理	平成16年1月
35	史跡	清瀧神社本殿	堀江四丁目1番5号	清瀧神社	平成13年1月
36	史跡	大松	堀江四丁目 清瀧神社付近	浦安市	平成16年1月
37	史跡	金魚池跡	猫実一丁目 健康センター付近	浦安市	平成16年1月
38	史跡	おびんずる	堀江四丁目14番1号	宝城院	平成16年1月
39	史跡	おっばらみ	猫実三丁目 境橋付近	浦安市	平成16年1月
40	史跡	蒸気河岸	猫実五丁目 旧江戸川沿い	浦安市	平成16年1月
41	史跡	大三角跡（舞浜公園）	舞浜二丁目1番	浦安市	平成21年3月
42	史跡	大三角跡（大三角公園）	舞浜三丁目37番	浦安市	平成21年3月
43	史跡	境川	堀江一丁目 江川付近	浦安市	平成16年1月
44	史跡	境川	堀江四丁目 新橋付近	浦安市	平成16年1月
45	史跡	境川	猫実三丁目 境橋付近	浦安市	平成16年1月

(5) 文化財審議会

教育委員会の諮問に応じ、文化財の保護及び活用に関する事項の調査審議等のため、浦安市文化財審議会を設置している。審議会の委員は7人以内をもって組織され、任期は2年と定められている。委員は、文化財及び郷土に深い関心を有し、かつ、学識経験のある者のうちから、構成されている。

○委員名簿

令和6年4月1日現在

No.	氏名	所属団体等	任期
1	菅根 幸裕	千葉経済大学 経済学部教授	令和4年7月16日～令和6年7月15日
2	大塚 三枝子	浦安市赤十字奉仕団委員長	〃
3	颯原 澄子	千葉大学大学院 工学研究科准教授	〃
4	森田 信雄	堀江一丁目自治会長	〃
5	軍司 裕昭	明海大学 経済学部教授	〃
6	中山 高樹	元浦安市職員	〃
7	今井 弘	元浦安市立小学校教員	〃

(6) 市指定及び県指定有形文化財住宅

ア 設置及び管理

市指定及び県指定有形文化財住宅を保存し、これを公開することにより、市民の文化教養の向上に寄与している。

「浦安市指定有形文化財住宅の設置及び管理に関する条例」及び、「千葉県文化財保護条例」に基づき管理・運営している。

○名称及び位置

旧宇田川家住宅 浦安市堀江三丁目4番8号

旧大塚家住宅 浦安市堀江三丁目3番1号

○入館料

無料

○開館時間

午前10時15分～午後4時（12月から3月までは午後3時閉館）

○休館日

月曜日・木曜日（祝日にあたる場合はその翌日）、祝日の翌日、
年末年始（12月27日～1月4日）



旧宇田川家住宅



旧大塚家住宅

○旧宇田川家住宅

旧宇田川家は、「藤村屋」と称し、油屋、雑貨屋、呉服屋等、商家として使われた。その後、大正3年からは浦安郵便局、昭和21年から48年まで診療所として使われた。明治2年建築という年代がわかる建物としては、市内最古である。

○旧大塚家住宅

旧大塚家は、埋立以前は海苔を生産し、農業も営んだ半農半漁の家であった。建築時期を示す棟札等は発見されていないが、住宅の示す様式、手法からみて江戸時代末期の建築と推定される。

イ 施設の概要

名 称	旧宇田川家住宅 (市指定有形文化財)	旧大塚家住宅 (県指定有形文化財)
位 置	浦安市堀江三丁目4番8号	浦安市堀江三丁目3番1号
敷 地	467.04 m ²	271.07 m ²
建 物	木造瓦葺一部二階建て町家造り	木造平屋建 寄棟造茅葺
建築面積	180.99 m ²	95.86 m ²

ウ 令和5年度文化財住宅入館者状況

○令和5年度月別入館者数(開館日数248日)

旧宇田川家住宅 入館者総数 4,432人(1日平均18人)

月	4月	5月	6月	7月	8月	9月	10月	11月	12月	1月	2月	3月
入館者数 (人)	340	819	880	169	156	244	425	413	172	320	208	286

旧大塚家住宅 入館者総数 4,522人(1日平均18人)

月	4月	5月	6月	7月	8月	9月	10月	11月	12月	1月	2月	3月
入館者数 (人)	389	851	816	182	166	259	441	377	161	362	218	300

エ 文化財住宅事業実績

文化財住宅で、昔の浦安の生活を実際に体験することで郷土の歴史・文化の理解を深める上での一助とする。

事業名	実施日	対 象	参加者
昔の生活体験	通年	自由参加	87人
昔の遊び体験	通年	自由参加	2,160人
年中行事の飾り体験	通年(全5回)	自由参加	314人
かまどの日(じゃがいもをふかそう)	5月20日	小学校3年生以上	8人
旧市街地をスケッチしよう	5月27日	小学生以上	7人
お手玉・ねつけ体験	9月9日	小学校3年生以上	1人
かまどの日(さつまいもをふかそう)	10月15日	小学校3年生以上	4人

かまどの日（おにぎりをつくろう）	3月10日	小学校3年生以上	8人
文化財巡り	3月17日	一般	7人
折紙であそぼう	3月24日	小学生以上	5人

7 図書館

図書、記録その他必要な資料を収集・整理・保存のうえ市民の利用に供し、教養、調査研究、レクリエーション等に資するため図書館を設置している。

(1) 図書館の運営方針

社会教育法 の精神を受け継ぎ、図書館法の定めるところを實踐し、市民の教育と文化の向上に寄与することに努める。

図書館は生涯学習の場であり、市民が自己学習を行うための条件整備を常に図り、その期待に応えるように努める。

市民の年齢構成、本市の地理的条件、将来構想等、図書館サービスが成立するための諸条件を常に考慮・研究し、市民のニーズに即したサービスを展開し、市民の誰もが、どこでも身近に利用できる図書館を作り上げることを運営の基本とする。

(2) 施設の概要

名 称	位 置	開 館 年 月 日		施 設	
				敷 地	建 物
中央図書館	浦安市猫実 一丁目2番1号	本館	昭和58年3月1日	8,304.22 m ²	3,025 m ²
		書庫棟	平成元年4月1日		2,160.2 m ²
		ラウンジ	平成18年4月12日		110.76 m ²
堀江分館	浦安市富士見 二丁目2番1号	昭和57年5月7日		堀江公民館に 併設	251.46 m ²
猫実分館	浦安市猫実 四丁目18番1号	昭和60年7月6日		中央公民館に 併設	244.58 m ²
富岡分館	浦安市富岡 三丁目1番7号	昭和58年5月7日		富岡公民館に 併設	233.60 m ²
美浜分館	浦安市美浜 五丁目13番1号	昭和62年5月7日		美浜公民館に 併設	321.67 m ²
当代島分館	浦安市当代島 二丁目14番1号	平成8年7月2日		当代島公民館に 併設	197.10 m ²
日の出分館	浦安市日の出 四丁目1番1号	平成10年7月1日		日の出公民館に 併設	230.02 m ²
高洲分館	浦安市高洲 五丁目3番2号	平成22年7月6日		浦安市地域交流 プラザエスレ高洲 に併設	407.30 m ²
新浦安駅前プラザ 図書サービス コーナー	浦安市入船 一丁目2番1号	平成18年4月1日		新浦安駅前 プラザマーレに 併設	49.80 m ²



中央図書館外観

(3) 開館時間及び休館日（令和6年度）

館名	開館時間	休館日
中央図書館	午前10時～午後8時（火～金） 午前10時～午後6時（土・日・月・祝）	<ul style="list-style-type: none"> ・ 定期清掃日 ・ 年末年始 ・ 館内整理日 月末日、ただし土日月曜日に 当たる場合は直前の金曜日 ・ 特別整理期間 ※分館は、土日曜日に重なる 祝日は開館
堀江分館	午前10時～午後6時（月～金） 午前10時～午後5時（土・日）	
猫実分館		
富岡分館		
美浜分館		
当代島分館		
日の出分館		
高洲分館		
新浦安駅前プラザ 図書サービスコーナー	午前7時～午後9時	<ul style="list-style-type: none"> ・ 祝日、年末年始

(4) サービスの概要

ア 貸出冊数・期間

- 1人10冊まで2週間
- CD・DVD・ビデオ・カセットテープ・レコードは1人4点まで1週間

イ 本の案内・リクエストサービス

- 市民からの問合せに対し、各カウンターで資料の検索や紹介、リクエストの受け付けを行う。
- 貸出中の資料に対する要望は、予約として受け付け、用意ができた際に電話やメール等で連絡する。
- インターネットを利用して、自宅からの検索や予約を行うことができる。
- 未所蔵資料に対する要望について、購入や、千葉県内の図書館、国立国会図書館などから取り寄せを行う。

ウ 図書サービスコーナー

- 新浦安駅前プラザ「マーレ」1階に図書サービスコーナーを設置し、予約資料の受渡し、及び返却資料の受け付けを行っている。

エ 浦安駅前及び舞浜駅前行政サービスセンター

- 図書サービスコーナー同様、予約資料の受渡し、及び返却資料の受け付けを行っている。

オ レファレンスサービス

- 図書館資料やデータベース等を活用し、市民の情報収集、調査に対する援助を行う。
来館や電話による問い合わせに加えて、図書館のホームページから、メールによるレファレンスの申し込みも可能となっている（E-レファレンス）。
- 最新の適切な情報を提供するため、有料データベースを導入している。一部のデータベースは利用者が直接使うことができ、プリントアウトの提供も可能である。

カ 児童サービス

- 子どもと本を結びつけるため、児童書の収集、貸出、紹介、相談などを行う。
- おはなし会、えほんのじかん等児童向けの催しを行う。
- 子どもに関わる大人（保護者、教師、保育者等）を対象に、子どもと本に関する講座、講演会等を行う。
- 保育園・幼稚園・学校等へ出向いて、絵本のよみきかせ、ストーリーテリング（おはなし）、ブックトーク（本の紹介）を行う。その他、職業体験の受入、各施設へ団体貸出などを行う。
- 読書通帳を配布し、図書館で借りた本を印字し記録してもらうことで、子どもたちの来館を促し、読書活動を推進する。

キ 障がい者サービス

- 来館が困難な方に、宅配や郵送による貸出を行う。
- 視覚障がいのある方に、対面朗読を行う。
- 録音図書、点字図書、テキストデータ化した資料等の製作・貸出を行う。
- 順天堂大学医学部附属浦安病院内の図書コーナーへ団体貸出を行い、入院患者への資料提供を行う。（東京ベイ・浦安市川医療センターへの団体貸出は休止中）

ク 学習室、サイレントルーム、調査閲覧席

- 中央図書館の書庫棟に自習の方のための学習室、サイレントルーム、図書館資料を利用する大学生・社会人の方のための調査閲覧席がある。

ケ ワークスペース

- 中央図書館の本館 1 階に、個人・小グループでの学習や、図書館利用による研究成果の発表、読書会やミニ講座、ミニ展示会等ができるスペースがある。

コ ファブスペース

- 中央図書館の本館 1 階に、3Dプリンタやレーザーカッターなど、デジタル機器を中心とした工房機能を備えたものづくり体験ができるスペースがある（一部有料）。

サ インターネットサービス

- 調査研究に役立つ情報を提供するため、インターネット端末を設置している。
- 調査閲覧席のパソコン席と学習室において、持ち込みのパソコンでインターネットが利用できる環境を用意している。
- 一般開架室、書庫棟の調査閲覧席及び学習室において、無線 LAN が利用可能な環境を用意している。

シ コピーサービス

- 図書館の資料に限り、著作権法に基づきコピーサービスを行う（有料）。

ス 集会事業

- 市民の読書体験を豊かにし、図書館利用を身近なものとするため、各種講座等を開催

している。

(5) 図書館協議会

図書館協議会は、図書館の運営に関し館長の諮問に応ずるとともに、図書館の行う図書館奉仕につき、館長に対して意見を述べる機関である。協議会の委員は10人以内をもって組織され、任期は2年と定められている。

委員は、学校教育及び社会教育の関係者、家庭教育の向上に資する活動を行う者、学識経験のある者並びに図書館を利用する者の中からの公募委員で構成されている。

○委員名簿

令和6年4月1日現在

No.	氏名	所属団体等	任期
1	井上忠久	浦安市立小中学校長会	令和5年7月1日～令和7年6月30日
2	持永賢一	浦安市立小中学校PTA連絡協議会	〃
3	新井雅昌	浦安市読書会連絡協議会	〃
4	堀内眞起子	浦安市図書館友の会	〃
5	舘里枝	元浦安市教育委員	〃
6	西村彩枝子	学識経験者	〃
7	松本直樹	学識経験者	〃
8	齊藤誠一	学識経験者	〃
9	日比谷暁子	市民公募	〃
10	花村一郎	市民公募	〃

(6) 所蔵資料

ア 図書

(ア) 蔵書冊数 1,126,011 冊

(イ) 市民1人当り蔵書冊数 6.57 冊（人口は令和6年3月31日現在）

(ウ) 蔵書冊数分類別内訳

令和6年3月31日現在

	0:総記	1:哲学	2:歴史	3:社会	4:自然	5:工学	6:産業	7:芸術	8:語学	9:文学	児童	合計
中央図書館	25,506	29,467	58,137	118,171	41,121	44,413	23,282	57,729	13,229	179,999	137,488	728,542
堀江分館	609	818	2,912	3,746	2,113	5,304	1,721	2,938	488	16,072	11,912	48,633
猫実分館	531	810	2,875	3,988	2,270	4,150	1,420	2,836	475	21,564	13,233	54,152
富岡分館	679	1,045	3,855	4,537	2,801	4,808	1,513	3,516	585	17,832	13,663	54,834
美浜分館	776	1,037	3,341	4,091	2,399	4,141	1,277	2,984	525	17,645	14,649	52,865
当代島分館	606	862	3,211	3,762	2,064	4,671	1,284	2,249	504	13,006	13,754	45,973
日の出分館	714	1,136	4,468	5,582	2,416	5,814	1,837	2,963	720	19,525	19,810	64,985
高洲分館	622	1,261	4,372	5,842	4,010	7,716	2,077	4,727	1,043	24,019	20,338	76,027
合計	30,043	36,436	83,171	149,719	59,194	81,017	34,411	79,942	17,569	309,662	244,847	1,126,011

※単位：冊

※中央図書館は既存棟・書庫棟の合計（団体貸出用図書等含む）

イ 逐次刊行物 令和6年4月1日現在

追録	雑誌	新聞
1	435	34

※単位：タイトル

ウ 貸出用視聴覚資料 令和6年3月31日現在

レコード	カセットテープ	コンパクトディスク	ビデオテープ	DVD	合計
2,166	70	20,340	224	3,641	26,441

※単位：点

(7) 令和5年度図書購入冊数施設別内訳

中央図書館	堀江分館	猫実分館	富岡分館	美浜分館	当代島分館	日の出分館	高洲分館	合計
11,032	1,808	1,762	1,754	1,737	1,713	2,575	2,343	24,724

※単位：冊

(8) 利用状況

ア 年度別貸出状況施設別内訳

	令和元年度	2年度	3年度	4年度	5年度
中央図書館	45,574	389,218	465,938	479,269	447,844
堀江分館	146,887	74,921	86,924	79,523	78,272
猫実分館	139,447	66,270	78,401	82,333	84,183
富岡分館	196,741	119,515	138,846	139,711	135,848
美浜分館	68,854	38,542	85,800	85,960	81,805
当代島分館	88,647	52,177	64,070	63,217	64,050
日の出分館	279,702	181,893	223,055	222,274	215,838
高洲分館	202,332	126,709	148,069	150,046	143,146
図書サービスコーナー	165,483	165,410	179,392	166,930	160,242
舞浜駅前行政S.C.	24,772	24,208	24,945	17,650	14,781
浦安駅前行政S.C.	35,902	30,061	35,121	22,962	18,001
合計	1,394,341	1,268,924	1,530,561	1,509,875	1,444,010

※単位：冊

※舞浜駅前行政S.C.は舞浜駅前行政サービスセンターの略。

※浦安駅前行政S.C.は浦安駅前行政サービスセンターの略。

※美浜分館は大規模改修工事に伴い令和元年9月23日から令和2年10月6日まで休館。

※中央図書館は大規模改修工事に伴い平成30年12月28日から令和2年3月23日まで休館、平成31年1月10日から令和2年3月1日まで臨時窓口開設。

※新型コロナウイルス感染症拡大防止のため、令和2年3月2日から23日まで、臨時窓口及び全分館を休館。

※令和2年3月24日の中央図書館リニューアルオープンと共に全館でサービスを再開。

※令和2～3年度は新型コロナウイルス感染症拡大防止のため、随時開館時間等を変更。

(9) 主催事業

事業数	回数	参加人数
29事業	691回	6,301人

※この他の詳しい内容については「浦安市立図書館概要 令和6年度」をご覧ください。

8 (仮称)子ども図書館

(仮称)子ども図書館等整備事業は、令和2年度以降、新型コロナウイルス感染症対策の財源確保のため計画が延期となっていたが、令和5年度は、新町地域の公共施設用地等整備方針の検討の中で、新町地域に必要な機能について市民の意見を聴取した。その結果を受けて、図書館を核とした子育て世代の居場所や子どもから高齢者まで身近な場所で気軽に相談できる機能を有した複合施設として整備することとなった。

第 6 幼兒教育

1 幼児教育の推進

(1) 公立幼稚園（幼稚園型認定こども園を含む）

公立幼稚園では、基本的に午前9時から午後2時までの教育を行っており、その内容は、文部科学省の「幼稚園教育要領」を基本としつつ、幼稚園ごとのより具体的な年間指導計画を作成し、日々の教育へと展開している。

また、3年保育や一時預かり事業（幼稚園型認定こども園のみ）を実施するなど、多様な保育ニーズへの対応を図るとともに、全園で園を開放した地域の子育て支援事業を実施している。

一時預かり事業の内容

公立認定こども園の11園では、教育時間の前後に家庭的な雰囲気の中で保育を行う、「一時預かり事業」を実施している。

○保育時間 午前7時30分～午前9時、午後2時～午後6時30分

長期休業日 午前7時30分～午後6時30分

○実施日 開園日（土・日・祝日・年末年始・振替休業日・その他園長が指定する日を除く日）

○利用区分 一日利用 …緊急の場合や、1日単位で利用する場合

○利用料金 1日 400円

※このほか、おやつ・教材代金として利用ごとに100円

(2) 預かり保育の取組の経緯と利用状況

ア 預かり保育の開始

平成12年9月、幼稚園の余裕教室を活用した子育て支援策として、幼稚園の預かり保育をスタートさせた。

（若草幼稚園20人、舞浜幼稚園40人、美浜北幼稚園20人、午後2時～4時30分まで）

その後、預かり保育に対するニーズの増大に合わせて、実施園、預かり保育定員、及び預かり時間の拡充を図ってきたところである。

また、平成27年度よりこども・子育て支援制度が開始されたことに伴い、保育認定の受け入れ及び一時預かり事業としての実施となっている。

イ 拡充の取組と利用状況

年度	定員	年間延べ 利用数	平均利用率	特記事項
平成12年度	若草20人 舞浜40人 美浜北20人	5,066人	51.4%	9月11日より試行的に開始 実施園：若草・舞浜・美浜北 時間：午後2時～4時30分
平成13年度	〃	7,131人	47.9%	—

平成 14 年度	各園 40 人	12,482 人	44.3%	午前 8 時～午後 6 時 30 分、 定員は各園 40 人へ拡大
平成 15 年度	〃	17,919 人	60.5%	—
平成 16 年度	〃	21,556 人	72.5%	—
平成 17 年度	〃	22,355 人	75.9%	—
平成 18 年度	〃	22,479 人	77.4%	—
平成 19 年度	各園 50 人	24,932 人	70.8%	各園とも定員 50 人へ拡大
平成 20 年度	〃	26,800 人	77.2%	—
平成 21 年度	〃	28,971 人	81.3%	—
平成 22 年度	50 人 3 園 25 人 1 園	30,165 人	73.9%	北部幼稚園で実施(25 人) 午前 7 時 30 分～午後 6 時 30 分 へ拡大
平成 23 年度	50 人 3 園 25 人 2 園	35,135 人	72.6%	明海幼稚園で実施(25 人)
平成 24 年度	50 人 3 園 35 人 1 園 25 人 2 園	42,366 人	73.9%	みなみ幼稚園で実施(25 人) 明海幼稚園定員拡大(35 人へ)
平成 25 年度	50 人 4 園 25 人 2 園	42,730 人	70.4%	明海幼稚園定員拡大(50 人へ)
平成 26 年度	〃	41,463 人	68.3%	—

ウ 一時預かりの利用状況

年度	定員	年間延べ 利用数	平均利用率	特記事項
平成 27 年度	各園 5 人程度	12,773 人	39.9%	認定こども園 8 園で一時預か りを開始
平成 28 年度	各園 5 人程度	15,068 人	41.2%	
平成 29 年度	各園 5 人程度	13,573 人	37.2%	
平成 30 年度	各園 5 人程度	14,867 人	32.2%	見明川認定こども園で実施
令和元年度	各園 5 人程度	12,985 人	24.1%	神明認定こども園、入船南認定 こども園で実施 令和 2 年 3 月 3 日より、新型コ ロナウイルス感染症拡大によ り利用の制限等を実施
令和 2 年度	各園 5 人程度	3,749 人	7.5%	
令和 3 年度	各園 5 人程度	4,670 人	10.3%	

令和4年度	各園5人程度	5,525人	10.8%	
令和5年度	各園5人程度	6,862人	21.0%	利用制限解除

※平均利用率は、保育認定の受け入れと一時預かりの定員を足した数から当日の保育認定利用者を差し引いた数に対する利用率。

(3) 幼稚園・認定こども園施設一覧

区分 園名	学級数	保育室数	建物面積(m ²)				敷地面積(m ²)				
			建設年度	鉄筋	鉄骨	計	建物敷地	園庭面積	その他	借地面積	計
若草認定こども園	3	6	昭和60	971	—	971	1,036	842	—	—	1,878
青葉幼稚園	3	6	昭和52	860	—	860	1,255	824	—	—	2,079
みなみ認定こども園	3	6	昭和60	998	—	998	1,032	794	—	—	1,826
神明認定こども園	3	6	平成元	1,105	3	1,108	1,227	698	—	—	1,925
北部認定こども園	3	7	昭和49 昭和54 平成16	705	220	925	1,124	711	—	—	1,835
見明川認定こども園	3	8	昭和52	1,076	—	1,076	889	764	—	—	1,653
堀江認定こども園	3	8	昭和53	1,146	—	1,146	915	1,015	—	—	1,930
富岡幼稚園	3	6	昭和53	959	—	959	1,259	755	—	—	2,014
美浜南認定こども園	3	8	昭和54	1,126	—	1,126	1,117	828	—	—	1,945
入船南認定こども園	3	8	昭和55	1,058	—	1,058	1,032	936	—	—	1,968
舞浜認定こども園	3	8	昭和56	1,101	—	1,101	861	873	—	—	1,734
美浜北認定こども園	1	8	昭和58	1,101	—	1,101	861	820	—	—	1,681
日の出幼稚園	3	8	昭和62 平成14	1,344	107	1,451	1,609	1,278	—	—	2,887
明海認定こども園	3	10	平成5 平成14	1,303	420	1,723	1,771	1,137	—	—	2,908
計	40	103		14,853	750	15,603	15,988	12,275	—	—	28,263

(4) 私立幼稚園

本市には、5つの私立幼稚園があり、それぞれ独自の教育方針に基づき、幼児教育を実施している。

幼稚園名	開園年度
吹上幼稚園	昭和 52 年度
浦安幼稚園	昭和 56 年度
聖徳大学附属浦安幼稚園	平成 16 年度
暁星国際学園新浦安幼稚園	平成 16 年度
渋谷教育学園浦安幼稚園	平成 20 年度

2 3年保育の推進

(1) 3歳児保育の開始

幼稚園における3歳児保育については、保護者ニーズを踏まえ平成19年6月1日より、青葉、堀江、及び入船南の各幼稚園において開始した。

開始当初は、1クラス20人定員とし、担任のほか副担任を配置し、2人体制で教育にあたってきたが、現在は、1クラス25人定員とし、担任1名と幼稚園教諭（補助）1名で対応している。

また、3歳児保育については、例年定員を超える応募があることから、平成31年度より、全園での実施とした。

(2) 3歳児保育の実施経緯

年度	実施園	3歳児定員	特記事項
19年度	青葉、堀江、入船南	各園20人	6月1日より3歳児入園
20年度	〃	各園40人	定員を各園2クラス40人へ拡大
21年度	青葉、見明川、堀江、美浜南、入船南	各園40人	実施園に見明川、美浜南を追加
22年度～26年度	〃	各園50人	各園の定員を10人ずつ拡大
27年度	若草、青葉、みなみ、神明、堀江、美浜北	各園25人	実施園に若草、みなみ、神明、美浜北を追加
	見明川、美浜南、入船南	各園50人	
28年度	若草、青葉、みなみ、神明、北部、堀江、富岡、美浜南、美浜北	各園25人	実施園に北部、富岡を追加
	見明川、入船南	各園50人	
30年度	若草、青葉、みなみ、神明、北部、見明川、堀江、富岡、美浜南、舞浜、美浜北	各園25人	実施園に舞浜を追加
	入船南	各園50人	
元年度	若草、青葉、みなみ、神明、北部、見明川、堀江、富岡、美浜南、入船南、舞浜、美浜北、日の出、明海	各園25人	実施園に日の出、明海を追加

3 幼稚園・認定こども園を活用した子育て支援事業

(1) 子育てすこやか広場

公立幼稚園・認定こども園では、年間を通して園を開放した子育て支援事業(子育てすこやか広場事業)を開催しており、0歳から未就園児を対象とした親子で楽しめる遊びの場を提供している。

また、平成29年度より、これまで年齢に応じて実施していた「にこにこランド」と「わくわくランド」の枠をなくし、子育てすこやか広場として開催している。

(2) 保育相談事業

主に、子育てすこやか広場開催時に、園へカウンセラーを派遣し、保護者の保育相談を受け付けている。(1園あたり月1回程度)

(3) 広場利用状況

年度	開催回数	参加組数	カウンセラー相談件数
31元年度	307	5,743	2,040
2年度	99	508	1,691
3年度	89	372	1,784
4年度	282	1,349	1,884
5年度	282	2,663	1,954

4 地域との連携

公立幼稚園・認定こども園では、通常の教育活動のほか、運動会や敬老会交流など園行事への参加、隣接する小中学校との交流など、様々な園活動において地域との交流を積極的に取り入れ、地域に親しまれ、愛される園づくりを目指している。

5 幼稚園・認定こども園と保育園との連携

公立幼稚園・認定こども園と保育園は、同じ就学前施設として連携を図り、共通する課題の確認や解決に向けた取組、及び保育と教育の質的な向上を目指して、次のような取組を進めてきている。

- (1) 「こども部」を創設し、幼稚園・認定こども園・保育園などの業務を集約化
- (2) 幼稚園・認定こども園・保育園の合同園長会議、主任教諭・副園長合同会議の開催
幼稚園教諭・保育園保育士研修への相互参加
- (3) 幼稚園・認定こども園・保育園に共通する『浦安市就学前「保育・教育」指針』の策定
- (4) 明海地区における「こども園」の整備方針の策定

資 料

市立小学校 (17)

施設名	住 所	電話番号
浦安小学校	猫実四丁目9番1号	(351)2362
南小学校	堀江五丁目4番1号	(352)1802
北部小学校	北栄三丁目20番1号	(351)0961
見明川小学校	弁天三丁目1番2号	(352)6880
富岡小学校	富岡一丁目1番1号	(353)2360
美浜南小学校	美浜三丁目15番1号	(353)7770
東小学校	猫実一丁目11番1号	(353)8504
舞浜小学校	舞浜二丁目1番1号	(353)0111
美浜北小学校	美浜五丁目12番1号	(351)6444
日の出小学校	日の出三丁目1番1号	(355)6300
明海小学校	明海二丁目13番4号	(380)8600
高洲小学校	高洲四丁目2番1号	(350)1536
日の出南小学校	日の出五丁目4番4号	(355)9061
明海南小学校	明海五丁目5番1号	(382)1751
高洲北小学校	高洲二丁目2番1号	(381)8303
東野小学校	東野一丁目7番3号	(304)1801
入船小学校	入船三丁目66番1号	(353)8503

市立中学校 (9)

施設名	住 所	電話番号
浦安中学校	海楽二丁目36番1号	(351)2686
堀江中学校	富士見二丁目19番1号	(352)7272
見明川中学校	弁天三丁目1番1号	(353)7768
入船中学校	入船三丁目66番3号	(353)8502
富岡中学校	富岡一丁目23番1号	(352)8477
美浜中学校	美浜五丁目12番2号	(354)1199
日の出中学校	日の出三丁目1番2号	(380)7100
明海中学校	明海五丁目5番1号	(382)1401
高洲中学校	高洲七丁目3番1号	(712)5533

市立幼稚園・認定こども園 (14)

施設名	住 所	電話番号
若草認定こども園	猫実四丁目6番12号	(351)2950
青葉幼稚園	当代島三丁目12番1号	(351)2688
みなみ認定こども園	堀江五丁目4番2号	(351)8803
神明認定こども園	猫実一丁目18番43号	(351)4844
北部認定こども園	北栄三丁目20番2号	(351)3010
見明川認定こども園	弁天三丁目1番3号	(352)8880
堀江認定こども園	堀江四丁目34番6号	(353)2151
富岡幼稚園	富岡一丁目1番2号	(353)2359
美浜南認定こども園	美浜三丁目15番2号	(353)7766
入船南認定こども園	入船三丁目66番2号	(353)8501
舞浜認定こども園	舞浜二丁目1番2号	(353)0110
美浜北認定こども園	美浜五丁目12番3号	(352)3694
日の出幼稚園	日の出二丁目15番1号	(355)6333
明海認定こども園	明海二丁目13番3号	(380)8800

県立高等学校 (2)

施設名	住 所	電話番号
浦安高等学校	海楽二丁目36番2号	(351)2135
浦安南高等学校	高洲九丁目4番1号	(352)7621

私立幼稚園、中学校、高等学校、大学 (12)

施設名	住 所	電話番号
吹上幼稚園	富士見五丁目10番1号	(351)9121
浦安幼稚園	富岡三丁目3番1号	(354)1266
聖徳大学附属浦安幼稚園	日の出五丁目4番2号	(721)8181

暁星国際学園新浦安幼稚園	高洲四丁目2番20号	(304)1152
渋谷教育学園浦安幼稚園	高洲二丁目3番1号	(304)1221
東海大学付属浦安中学校	東野三丁目11番1号	(351)2371
東海大学付属浦安高等学校	東野三丁目11番1号	(351)2371
東京学館浦安中学校	高洲一丁目23番1号	(353)8821
東京学館浦安高等学校	高洲一丁目23番1号	(353)8821
順天堂医療短期大学	高洲二丁目5番1号	(355)3111
明海大学	明海一丁目2番1号	(355)5111
SBC 東京医療大学 (旧:了徳寺大学)	明海五丁目8番1号	(382)2111

学校給食センター (2)

施設名	住 所	電話番号
千鳥学校給食センター (第一、第二調理場)	千鳥15番地34	(382)2762
千鳥学校給食センター (第三調理場)	千鳥15番地34	(351)2256

教育センター (1)

施設名	住 所	電話番号
教育センター	富岡一丁目1番1号	(381)7961

いちょう学級 (2)

施設名	住 所	電話番号
いちょう学級猫実 (学習支援・教育相談・訪問支援)	猫実二丁目1番1号	(351)1151
いちょう学級入船 (学習支援・教育相談・訪問支援)	入船五丁目45番1号	(711)2336

公民館 (7)

施設名	住 所	電話番号
高洲公民館	高洲五丁目3番2号	(304)0313
中央公民館	猫実四丁目18番1号	(351)2638
堀江公民館	富士見二丁目2番1号	(353)0002
富岡公民館	富岡三丁目1番7号	(354)2631
美浜公民館	美浜五丁目13番1号	(352)8811
当代島公民館	当代島二丁目14番1号	(382)1700
日の出公民館	日の出四丁目1番1号	(355)8831

図書館 (中央館1・分館7)

施設名	住 所	電話番号
中央図書館	猫実一丁目2番1号	(352)4646
猫実分館	猫実四丁目18番1号	(351)2659
堀江分館	富士見二丁目2番1号	(351)3097
富岡分館	富岡三丁目1番7号	(352)7180
美浜分館	美浜五丁目13番1号	(354)0009
当代島分館	当代島二丁目14番1号	(382)1707
日の出分館	日の出四丁目1番1号	(390)0606
高洲分館	高洲五丁目3番2号	(304)0314

郷土博物館 (1)

施設名	住 所	電話番号
郷土博物館	猫実一丁目2番7号	(305)4300

県・市指定有形文化財 (2)

施設名	住 所	電話番号
旧宇田川家住宅	堀江三丁目4番8号	(352)3881
旧大塚家住宅	堀江三丁目3番1号	(354)5846

旧医院 (1)

施設名	住 所	電話番号
旧医院	堀江三丁目1番8号	(351)2646

青少年施設 (6)

施設名	住 所	電話番号
青少年館	猫実一丁目12番38号 浦安市 集合事務所1・2階	(700)6203

少年の広場	今川三丁目 12 番	
こどもの広場	高洲二丁目 4 番 10 号	(350) 1010
青少年交流活動センター(うら・らめ〜る)	日の出七丁目 2 番 1 号	(316) 5777
青少年交流施設	入船一丁目 2 番 1 号 新浦安駅前プラザ 3 階	(355) 7311
放課後児童交流センター	北栄一丁目 1 番 16 号	(721) 0030

社会体育施設 (15)

施設名	住 所	電話番号
運動公園総合体育館・屋内水泳プール・テニスコート・野球場・陸上競技場・軟式野球場・スポーツコート・アーチェリー場・スケートボード場・キッズスポーツルーム	舞浜 2 番地 27	(355) 1110 (304) 0030 (350) 9829 (350) 9830
中央武道館	猫実一丁目 18 番 15 号	(380) 2100
中央公園テニスコート・軟式野球場	富岡四丁目 25 番	(351) 9242
高洲テニスコート	高洲二丁目 7 番	(350) 0485
美浜テニスコート	美浜五丁目 10 番	
美浜運動公園テニスコート・少年野球場	入船五丁目 46 番地地	
舞浜テニスコート	舞浜二丁目 1 番	
高洲中央公園テニスコート・少年野球場	高洲四丁目 1 番	(353) 7778
今川球技場	今川三丁目 12 番	
大三角公園少年野球場	舞浜三丁目 37 番	
明海球技場	明海二丁目 1 番	(350) 8026
総合公園球技場	明海七丁目 2 番	(355) 2867
市営東野プール	東野二丁目 18 番 1 号	(352) 6891
高洲海浜公園パークゴルフ場	高洲九丁目 18 番	(382) 0382
高洲南テニスコート	港 84 番 1	

文化施設 (3)

施設名	住 所	電話番号
文化会館	猫実一丁目 1 番 2 号	(353) 1121
市民プラザ Wave101	入船一丁目 4 番 1 号	(350) 3101
音楽ホール	入船一丁目 6 番 1 号	(382) 3035

放課後児童育成クラブ (17)

施設名	住 所	電話番号
浦安小学校地区児童育成クラブ	猫実四丁目 6 番 29 号	(351) 1990
南小学校地区児童育成クラブ	堀江五丁目 4 番 1 号	(352) 1697
北部小学校地区児童育成クラブ	北栄三丁目 20 番 3 号	(351) 1782
見明川小学校地区児童育成クラブ	弁天三丁目 1 番 2 号	(351) 1633
富岡小学校地区児童育成クラブ	富岡一丁目 1 番 1 号	(352) 7400
美浜南小学校地区児童育成クラブ	美浜三丁目 15 番 1 号	(350) 6624
東小学校地区児童育成クラブ	猫実一丁目 11 番 1 号	(350) 4424
舞浜小学校地区児童育成クラブ	舞浜二丁目 1 番 1 号	(352) 3615
美浜北小学校地区児童育成クラブ	美浜五丁目 12 番 1 号	(351) 6050
日の出小学校地区児童育成クラブ	日の出二丁目 11 番 10 号	(380) 0666
明海小学校地区児童育成クラブ	明海二丁目 13 番 1 号	(305) 0220
高洲小学校地区児童育成クラブ	高洲四丁目 2 番 8 号	(351) 1015
日の出南小学校地区児童育成クラブ	日の出五丁目 4 番 3 号	(305) 1345
明海南小学校地区児童育成クラブ	明海五丁目 5 番 1 号	(382) 2901
高洲北小学校地区児童育成クラブ	高洲二丁目 2 番 1 号	(381) 5201
東野小学校地区児童育成クラブ	東野一丁目 7 番 3 号	(304) 1880
入船小学校地区児童育成クラブ	入船三丁目 66 番 1 号	(352) 1415

放課後子ども教室 (17)

施設名	住 所	電話番号
浦安小学校地区放課後子ども教室	猫実四丁目 9 番 1 号	080-4176-9609
南小学校地区放課後子ども教室	堀江二丁目 23 番 21 号	(352) 2112
北部小学校地区放課後子ども教室	北栄三丁目 20 番 1 号	070-1549-0414

見明川小学校地区放課後子ども教室	弁天三丁目1番2号	080-4574-9276
富岡小学校地区放課後子ども教室	富岡一丁目1番1号	(720)0801
美浜南小学校地区放課後子ども教室	美浜三丁目15番1号	080-4176-9564
東小学校地区放課後子ども教室	猫実一丁目12番38号	(355)7404
舞浜小学校地区放課後子ども教室	舞浜二丁目1番1号	070-3613-3770
美浜北小学校地区放課後子ども教室	美浜五丁目12番1号	070-7484-2203
日の出小学校地区放課後子ども教室	日の出三丁目1番1号	(317)3308
明海小学校地区放課後子ども教室	明海二丁目13番4号	080-4051-6400
高洲小学校地区放課後子ども教室	高洲四丁目2番1号	080-9357-4383
日の出南小学校地区放課後子ども教室	日の出五丁目4番3号	(721)0051
明海南小学校地区放課後子ども教室	明海五丁目5番1号	(721)0010
高洲北小学校地区放課後子ども教室	高洲二丁目2番1号	080-3573-4180
東野小学校地区放課後子ども教室	東野一丁目7番3号	080-9652-3943
入船小学校地区放課後子ども教室	入船三丁目66番1号	(721)1415

浦安の教育

2024年度版

令和7年1月発行

編集／浦安市教育委員会

発行／浦安市教育委員会

〒279-8501 浦安市猫実一丁目1番1号
電話 047(351)1111

