

浦安の教育

2021 浦安市教育委員会



市民憲章

(昭和56年4月1日制定)

豊かな伝統と美しい人情に恵まれた浦安市民は互いに手を取りあい、やすらぎのある緑と健康の海浜都市をめざす全市民の願いをこめてこの市民憲章を定めます。

1. 近隣を大切にし、思いやりのあるあたたかいまちにしましょう。
1. 自然を大切にし、緑あふれる明るいまちにしましょう。
1. 教養を高め、豊かな文化を育てうるおいのあるまちにしましょう。
1. 勤労を尊び、健康で若さあふれるまちにしましょう。
1. 善意を尊び、笑顔といたわりで心のふれあうまちにしましょう。

市章

(平成3年4月1日制定)

浦安誕生100周年記念事業の一環として、21世紀に向けて発展する浦安市を象徴するにふさわしい、新しいシンボルマークである市章を公募しました。この市章は、1,205点の応募作のなかから選ばれたものです。

市章のデザインは、URAYASUの「U」を身近な海、東京湾のイメージでかたどり、それに、今まさに昇ろうとする「太陽」を組み合わせ、図案化したものです。

左右に配置された3本の線の変化が、「心の和の広がり」「緑あふれる大地の広がり」「輝く未来への広がり」を表しており、豊かな海と緑に囲まれて、人の心を大切にしながら、未来へ向かって発展する浦安市の姿と願いが込められています。

非核平和都市宣言

真の恒久平和は人類共通の願いである。

しかしながら、核軍備の拡張は依然として続けられ、世界平和に深刻な脅威をもたらしていることは、全人類のひとしく憂えるところである。

わが国は、世界唯一の核被爆国として、また平和憲法の精神からも、再びあの広島・長崎の惨禍を絶対に繰り返させてはならない。

私たち浦安市民は、日本国憲法に掲げられた恒久平和主義の理念のもとで「緑あふれる海浜都市」づくりを進めており、その実現もまた平和なくしてはあり得ない。

私たち浦安市民は、被爆40周年の節目にあたるこの機会に、非核三原則が完全に実施されることを願いつつ、すべての核兵器保有国及び将来核兵器を所有しようとする国に対し核兵器の完全禁止と廃絶を希求し、世界の恒久平和確立のため、ここに『非核平和都市』となることを宣言する。

昭和60年3月29日

生涯スポーツ健康都市宣言

私たち浦安市民は、日頃からスポーツに親しみ、スポーツを楽しみ、豊かなスポーツ文化を育むことで、一人ひとりが生涯にわたって心身ともに明るく健康であることを願い、ここに「生涯スポーツ健康都市」を宣言します。

【いつでもスポーツ】

日頃からスポーツに親しみ、明るくいいき暮らしましょう。

【たのしくスポーツ】

スポーツを気軽に楽しむ場をつくりましょう。

【ずーっとスポーツ】

スポーツ活動を支えるサポーターを育てましょう。

【みんなでスポーツ】

スポーツを通して地域と友情の輪を広げましょう。

平成22年10月10日

はじめに

浦安市教育委員会
教育長 鈴木 忠吉

昨年は、世界中が新型コロナウイルス感染症という未知の感染症に直面した激動の年でしたが、令和3年8月現在も新型コロナウイルスの猛威はとどまらず、世界各国で感染が拡大し、未だ収束の見えない厳しい状況が続いています。

我が国においても、全国各地で感染者の発生が続いており、度重なる緊急事態宣言やまん延防止等重点措置が発令され、感染対策が講じられています。

このような中、感染を防止し収束へ向かわせる切り札がワクチン接種と言われており、世界の国々でもその効果ははっきりと現れています。

本市におきましては、65歳以上の高齢者や基礎疾患のある方、さらには、20歳以上の方に接種対象を広げながら、特に教育現場の安全・安心を確保するため、市内幼稚園・こども園、小中学校及び高等学校の従事者に対して、夏休み期間にワクチン接種を完了する予定です。一日も早く子どもたちの安全・安心な日常を取り戻すために、引き続き、浦安市及び浦安市教育委員会では総力を挙げて感染対策に取り組んでまいります。

市教育委員会では、令和2年3月に「浦安市教育振興計画(浦安市教育ビジョン)」を策定し、「学び 育み 認め合い 『未来を創造する』人づくり」を教育の基本理念として示し、学校教育、生涯学習及び生涯スポーツの分野ごとに掲げた基本目標の実現に向け、さまざま事業を展開しています。

国のGIGAスクール構想計画の前倒しにより、ICTを活用した子どもたちの学習環境の向上を図りました。このことにより、災害や感染症の発生等の緊急時においても学びが継続できるよう家庭でも繋がる通信環境の整備などと併せ、令和3年3月に市内の児童生徒一人1台のタブレット端末の配備が完了しました。今後も子どもたちが“自ら学べる”教育の環境整備を推進していきます。また、子どもの読書活動を促進することを目的とした「読書通帳運用事業」を展開し、市立図書館や学校図書館で借りた本を記帳できる読書通帳の運用により、子どもたちの読書活動の促進を図るなど、“おうち時間”を豊かなものにする取組も行いました。さらに、令和3年度中に学校と地域が一体となって子どもたちを育むことを目的とするコミュニティ・スクールの設置に向けた準備も進めていきます。

社会情勢が激しく変化する激動の時代であるからこそ、今まで以上に、学校、家庭、地域及び行政が連携・協力し、英知を集結し、この難局を乗り越えていくことが必要であると感じています。引き続き、豊かで質の高い教育行政の推進に向けて取り組んでいきます。

ここに本市の教育について、まとめましたので、ご活用いただくとともに、本市教育行政への一層のご理解、お力添えを賜りますようお願い申し上げます。

目 次

第1	浦安市の概要	
1	浦安市の沿革	1
2	位置及び地勢	1
(1)	位置及び地勢	1
(2)	市域とその変遷	2
3	人口等の推移	2
4	教育の沿革	3
第2	教育委員会の概要	
1	教育長・教育委員	13
2	教育委員会	14
3	教育委員会の会議	14
(1)	会議開催回数及び案件数等	14
(2)	令和2年度浦安市教育委員会会議開催日等	15
4	歴代教育長・教育委員	16
5	教育委員会事務局及び教育機関の組織・主な業務	17
6	教育費	18
(1)	令和3年度当初予算額における一般会計と教育費の推移	18
(2)	令和3年度一般会計当初予算における歳出款別内訳	18
(3)	令和3年度当初予算における教育費性質別内訳	18
(4)－1	令和3年度教育費歳出当初予算の構成	19
(4)－2	令和3年度教育費歳出当初予算比較表	19
第3	浦安市教育振興基本計画（浦安市教育ビジョン）	
1	浦安市教育振興基本計画（浦安市教育ビジョン）	21
2	学校教育の推進（「浦安市学校教育推進計画」）	22
(1)	基本目標	22
(2)	目指す子ども像	22
(3)	目指す子ども像の推進に当たって	24
(4)	施策の体系	27
(5)	計画の推進	28
3	生涯学習の推進（「浦安市生涯学習推進計画」）	29
(1)	施策体系図	29
(2)	基本目標	30
(3)	基本施策	30
4	生涯スポーツの推進（「浦安市生涯スポーツ推進計画」）	32
(1)	施策体系図	32
(2)	基本目標	33

(3) 基本施策	33
第4 学校教育	
1 市立小中学校・幼稚園の研究指定・研究主題等一覧	35
(1) 研究指定	35
(2) 研究主題	36
2 市立学校等の状況	39
(1) 学校等一覧	39
(2) 児童・生徒・園児数、学級数、教職員数一覧	41
(3) 学校・幼稚園・認定こども園数、学級数及び児童・生徒・園児数の推移	45
(4) 浦安市立小中学校長会役員	45
(5) 浦安市立幼稚園・認定こども園長会役員	45
(6) 小学校施設一覧	46
(7) 中学校施設一覧	48
3 学校保健・体育	49
(1) 児童・生徒の平均体位	49
(2) 浦安市学校保健会役員	50
(3) 学校医	50
(4) 幼稚園・認定こども園医	52
(5) 小・中学校体力・運動能力調査結果	53
4 学校給食	55
(1) 学校給食の基本的な考え方	55
(2) 学校給食実施状況	55
(3) 学校給食センター	56
(4) 学校給食センターの運営の推移	57
(5) 浦安市学校給食センター運営委員会委員	57
5 相談・派遣事業	59
(1) 相談事業	59
(2) まなびサポート事業	61
(3) 派遣事業	62
6 就学援助	64
(1) 就学援助費補助事業	64
(2) 特別支援教育就学奨励費補助事業	64
7 奨学金制度	65
(1) 奨学資金貸付制度	65
(2) 奨学支援金支給制度	66
第5 社会教育	
1 社会教育の推進	67
(1) 社会教育委員会議	67

(2) 生涯学習フォーラム	69
(3) 成人式	70
(4) まなびねっとURAYASU	70
(5) 青少年自立支援未来塾	70
(6) うらやすまるごとこども広場	70
2 芸術・文化の振興	71
(1) 美術展覧会	71
(2) 文化振興事業	71
(3) 青少年文化・芸術支援事業	71
3 社会体育	72
(1) スポーツ・レクリエーションの振興	72
(2) 学校体育施設開放事業	76
(3) 社会体育施設	76
4 青少年教育	79
(1) 青少年の健全育成	79
(2) 青少年センター	85
5 公民館	90
(1) 令和2年度の公民館運営方針	90
(2) 施設の概要	91
(3) 公民館運営審議会	93
(4) 公民館主催事業	94
6 郷土博物館	95
(1) 博物館の運営	95
(2) 施設の概要	95
(3) 文化財の指定	98
(4) 文化財審議会	101
(5) 市指定及び県指定有形文化財住宅	101
7 図書館	104
(1) 図書館の運営方針	104
(2) 施設の概要	104
(3) 開館時間及び休館日（令和3年度）	105
(4) サービスの概要	105
(5) 図書館協議会	107
(6) 所蔵資料	107
(7) 令和2年度図書購入冊数施設別内訳	108
(8) 利用状況	108
(9) 主催事業	109
8 （仮称）子ども図書館	110

第6 幼児教育

1	幼児教育の推進	111
(1)	公立幼稚園（幼稚園型認定こども園を含む）	111
(2)	預かり保育の取組の経緯と利用状況	111
(3)	幼稚園・認定こども園施設一覧	113
(4)	私立幼稚園	114
2	3年保育の推進	115
(1)	3歳児保育の開始	115
(2)	3歳児保育の実施経緯	115
3	幼稚園・認定こども園を活用した子育て支援事業	116
(1)	子育てすこやか広場	116
(2)	保育相談事業	116
(3)	広場利用状況	116
4	地域との連携	116
5	幼稚園・認定こども園と保育園との連携	116

第 1 浦安市の概要

1 浦安市の沿革

明治22年 (1889)	4月	堀江、猫実、当代島3村が合併し、浦安村誕生
明治42年 (1909)	9月	町制を施行し、浦安町誕生
昭和33年 (1958)	6月	本州製紙江戸川工場の悪水放流に抗議して、同工場に押しかけた漁民と警察官が衝突し、漁民側に105人の重軽傷者
昭和37年 (1962)	7月	漁民の漁業権一部を放棄
昭和39年 (1964)		公有水面埋立事業開始
昭和44年 (1969)	3月	地下鉄東西線開通
昭和46年 (1971)	4月	漁業協同組合、浦安第一漁業協同組合ともに漁業権の全面放棄を決定
昭和50年 (1975)	11月	第一期埋立事業完了
昭和56年 (1981)	3月	第二期埋立事業完了
昭和56年 (1981)	4月	市制を施行し、浦安市誕生 市民憲章制定
昭和58年 (1983)	4月	東京ディズニーランド開園
昭和60年 (1985)	3月	非核平和都市宣言
昭和62年 (1987)	5月	人口10万人突破
昭和63年 (1988)	12月	JR京葉線が一部開業(新木場～蘇我間)
平成2年 (1990)	3月	JR京葉線東京駅まで全線開通
平成3年 (1991)	4月	平成元年の浦安誕生100周年記念事業の一環として市章を制定 浦安市制10周年
平成13年 (2001)	4月	浦安市制20周年
	9月	東京ディズニーシー開園
平成16年 (2004)	8月	人口15万人突破
平成18年 (2006)	6月	市政施行25周年行事として「市民ふれあい25・25(ニコ・ニコ)フェスティバル」を開催
平成20年 (2008)	3月	人口16万人突破
平成21年 (2009)	6月	うらやす市民大学開校
平成22年 (2010)	10月	生涯スポーツ健康都市宣言
平成23年 (2011)	3月	東日本大震災により、市の広範囲に液状化現象などによる被害が発生
	4月	浦安市制30周年
平成24年 (2012)	4月	復興元年と位置づけ、本格的な復旧・復興工事開始
平成28年 (2016)	4月	浦安市制35周年
	6月	新庁舎完成
平成29年 (2017)		初代市長、熊川好生氏が初代名誉市民に決定
平成30年 (2018)		東京2020オリンピックパラリンピック競技大会におけるホストタウン(英国)に登録
平成31年 (2019)	3月	人口17万人突破
令和3年 (2021)	4月	浦安市制40周年

2 位置及び地勢

(1) 位置及び地勢

本市は、東京湾の奥部に位置し、東と南は東京湾に面し、西は旧江戸川を隔てて東京都江戸川区と対峙し、北は市川市と接している。

土地は、旧江戸川の河口に発達した沖積層に属する低地と、その約3倍に及ぶ公有水面埋立事業によって造成された埋立地からなっており、おおむね平坦である。

(2) 市域とその変遷

極東東経	139° 56' 22" (日の出地先)
極西東経	139° 52' 20" (舞浜地先)
極南北緯	35° 37' 00" (千鳥地先)
極北北緯	35° 40' 23" (当代島地先)

面積	16.98 平方キロメートル
東西の距離	6.06 キロメートル
南北の距離	6.23 キロメートル



年月日	面積 (k m ²)	市域
明治42年 9月 1日	4.43	町制施行
昭和43年 6月 24日	6.77	公有水面の埋立により、東野、富岡、今川、弁天、鉄鋼通り誕生
昭和46年 8月 2日	8.65	公有水面の埋立により、海楽、美浜、入船誕生
昭和50年 11月 29日	11.34	公有水面の埋立により、舞浜誕生
昭和53年 9月 26日	13.77	公有水面の埋立により、日の出、明海誕生
昭和54年 9月 21日	15.41	公有水面の埋立により、港、千鳥誕生
昭和55年 3月 24日	16.66	公有水面の埋立により、高洲誕生
昭和56年 3月 12日	16.98	公有水面の埋立による 0.32 k ² を、千鳥の一部に編入

3 人口等の推移

各年 3月 31日現在

年次	世帯数	総人口 (人)		
		総数	男	女
平成 29年	78,271	167,463	82,391	85,072
平成 30年	79,695	168,852	82,954	85,898
令和元年	81,242	170,254	83,371	86,883
令和 2年	82,419	170,978	83,468	87,570
令和 3年	82,526	169,963	82,818	87,145

4 教育の沿革

- | | | |
|---------------|------|---------------------------------------------------------------------------------------------------|
| 明治 2 年(1869) | | ・旧宇田川家住宅建築 |
| 明治 6 年(1873) | | ・堀江小学校創立 |
| 明治 7 年(1874) | | ・猫実小学校創立 |
| | | ・当代島小学校設立（設立年月不詳） |
| 明治 22 年(1889) | 4 月 | ・堀江、猫実、当代島村の三村は合併し、浦安村となる。
・浦安村発足とともに、堀江、猫実、当代島の小学校が合併し、浦安尋常小学校創立（村の財政が乏しいので校舎を建設することはできなかった。） |
| 明治 27 年(1894) | 12 月 | ・浦安尋常小学校舎において、初の授業開始 |
| 明治 42 年(1909) | 9 月 | ・町制施行 |
| 明治 44 年(1911) | 3 月 | ・浦安町役場庁舎竣工 |
| 大正 12 年(1923) | 9 月 | ・関東大震災により、小学校舎のほとんどが倒壊 |
| 昭和 4 年(1929) | 6 月 | ・浦安尋常小学校内に浦安託児所開所 |
| 昭和 16 年(1941) | 6 月 | ・幼稚園令による設立認可を受け、浦安国民学校付属幼稚園と改称 |
| 昭和 20 年(1945) | 後半 | ・青年、婦人団体等から集会のできる公共施設（公民館）建設の強い要望があがる。 |
| 昭和 22 年(1947) | 4 月 | ・文部省令に依って浦安町立浦安小学校付属幼稚園と改称
・浦安尋常小学校を浦安町立浦安小学校に改称 |
| | 5 月 | ・浦安中学校創立 |
| | 9 月 | ・町内で初めて浦安小学校が千葉県より学校給食校として指定を受け、5 年生以上の児童を対象として週 3 回ミルク給食を提供 |
| 昭和 28 年(1953) | 3 月 | ・公民館条例を制定。役場会議室を公民館として使用。併せて小中学校及び幼稚園の教室を利用し、公民館活動を実施 |
| 昭和 30 年(1955) | 4 月 | ・浦安小学校付属幼稚園（当代島分園）設置 |
| 昭和 32 年(1957) | 7 月 | ・浦安町役場教育委員会内に図書室設置 |
| 昭和 36 年(1961) | 4 月 | ・浦安市体育協会設立 |
| | 12 月 | ・議会において、公民館建設の委員会設置を決める。 |
| 昭和 38 年(1963) | 5 月 | ・臨時町議会にて、公民館設計委託が決議される。 |
| 昭和 39 年(1964) | 4 月 | ・建設のための募金協力者等 300 名の来賓を招き竣工式を行う。 |
| | 5 月 | ・中央公民館開館、同館 2 階に図書室を移設。 |
| 昭和 40 年(1965) | 4 月 | ・浦安小学校に特殊学級開設 |
| 昭和 41 年(1966) | 4 月 | ・浦安小学校付属幼稚園を若草幼稚園と改称、独立
・浦安小学校付属幼稚園（当代島分園）を青葉幼稚園と改称、独立
・浦安中学校に特殊学級開設 |
| 昭和 42 年(1967) | 4 月 | ・南小学校 創立
・学校給食センター建設、完全給食開始 |
| | 9 月 | ・みなみ幼稚園開園 |

昭和 44 年(1969)	1 月	・町立図書館設置
昭和 46 年(1971)	4 月	・神明幼稚園開園
昭和 47 年(1972)	4 月	・北部小学校創立
昭和 49 年(1974)	9 月	・北部幼稚園開園
昭和 50 年(1975)	9 月	・移動図書館巡回開始
昭和 51 年(1976)	7 月	・移動図書館「わかくさ号」誕生 ・学校給食センター第一調理場を開所
昭和 52 年(1977)	4 月	・見明川小学校、堀江中学校創立
	7 月	・東野プール完成
昭和 53 年(1978)	4 月	・見明川幼稚園開園 ・北部小学校に特殊学級開設
昭和 54 年(1979)	4 月	・富岡小学校創立 ・堀江幼稚園、富岡幼稚園開園 ・特殊学級に補助教員の配置を開始
昭和 55 年(1980)	4 月	・美浜南小学校、入船北小学校、見明川中学校創立 ・美浜南幼稚園、入船北幼稚園開園 ・旧宇田川家住宅を千葉大学工学部建築学科に民家調査依頼
	6 月	・旧学校給食センターを改修し、郷土資料館開館
昭和 56 年(1981)	4 月	・市制施行 ・東小学校、入船南小学校、入船中学校創立 ・入船南幼稚園開園 ・学校給食センター第二調理場を開所 ・美浜南小学校に特殊学級開設
	7 月	・文化会館開館
昭和 57 年(1982)	4 月	・舞浜小学校創立 ・舞浜幼稚園開園 ・青少年補導センター（昭和 58 年 4 月 青少年センターに改称）開所 ・2 代目移動図書館「わかくさ号」巡回開始 ・堀江公民館開館
	5 月	・堀江公民館図書室（昭和 58 年 3 月 堀江分館に改称）開館
	8 月	・図書館を改修し、蔵書 18,332 冊（うち児童書 5,000 冊）で開館
	10 月	・旧宇田川家住宅市指定有形文化財に指定
昭和 58 年(1983)	3 月	・浦安市立中央図書館開館。猫実分館、堀江分館と漢字表記による電算 オンラインサービス開始
	4 月	・美浜北小学校創立 ・富岡公民館開館
	5 月	・富岡公民館図書室（昭和 58 年 12 月 富岡分館に改称）開室
	8 月	・旧宇田川家住宅を宇田川喜作氏より寄贈

- 昭和 59 年(1984) 9月 ・旧宇田川家住宅の保存修理工事開始
1月 ・旧中央公民館解体工事
4月 ・富岡中学校創立
4月 ・美浜北幼稚園開園
7月 ・旧宇田川家住宅一般公開開始
・旧大塚家住宅を千葉大学工学部建築学科に民家調査依頼
- 昭和 60 年(1985) 11月 ・市立図書館が千葉県教育功労賞（社会教育団体部門）受賞
4月 ・美浜中学校創立
6月 ・新中央公民館開館
7月 ・中央公民館図書室（平成 22 年 4 月 猫実分館に改称）開室
- 昭和 61 年(1986) 11月 ・中央図書館 第 1 回日本図書館協会建築賞「優秀賞」受賞
7月 ・旧大塚家住宅保存修理工事開始
- 昭和 62 年(1987) 2月 ・千葉県優良施策実施市町村表彰受賞（浦安図書館サービスシステム）
4月 ・美浜公民館開館
5月 ・美浜公民館図書室（平成 22 年 4 月 美浜分館に改称）開室
8月 ・旧大塚家住宅 一般公開開始
- 昭和 63 年(1988) 4月 ・日の出小学校創立
4月 ・日の出幼稚園開園
・千葉県教育功労表彰受賞（中央公民館）
- 平成元年(1989) 4月 ・中央図書館書庫棟開設
・文部省優良公民館表彰受賞（中央公民館）
- 平成 2 年(1990) 7月 ・浦安市民プラザ開館
- 平成 3 年(1991) 3月 ・社会教育課文化係で博物館建設準備開始
・博物館基本構想策定
・中央武道館供用開始
- 平成 4 年(1992) 5月 ・第 1 回東京ベイシティ浦安ハーフマラソン開催
2月 ・浦安市図書館ボランティア海外派遣事業として、オーランド市及びフロリダ州の図書館を視察（市民 13 名、随員 2 名）
5月 ・葛南病院（現東京ベイ・浦安市川医療センター）において巡回サービスを開始（図書館）
9月 ・博物館基本計画策定
- 平成 5 年(1993) 1月 ・3 代目移動図書館「わかくさ号」巡回開始
4月 ・浦安小学校にことばの教室を開設
・見明川小学校に特別支援学級開設
・見明川中学校に特別支援学級開設
6月 ・適応指導教室（堀江）開級
・中央図書館開館以来の累計貸出冊数 1,000 万冊
- 平成 6 年(1994) 4月 ・明海小学校、日の出中学校創立
・明海幼稚園開園
・中学校に免許外教科対策教員を配置

- 平成 7・8 年(1995・1996) ・博物館建設・展示変更設計
- 平成 7 年(1995) 3 月 ・生涯学習基本構想策定
4 月 ・美浜北小学校にことばの教室を開設
11 月 ・総合体育館供用開始
・学校司書全校配置
- 平成 8 年(1996) 6 月 ・当代島公民館開館
7 月 ・当代島公民館図書室(平成 22 年 4 月 当代島分館に改称)開室
9 月 ・適応指導教室施設改修
・浦安中学校創立 50 周年事業
・千葉県夢を育む教育推進地域指定(浦安中学校・浦安小学校・北部小学校・東小学校)
- 平成 9 年(1997) 3 月 ・市立図書館の電算システムが「優良情報化団体賞」を受賞
・スクールライフカウンセラー配置開始
- 平成 10 年(1998) 6 月 ・日の出公民館開館
・学校活用検討本部設置・活用検討委員会設置
7 月 ・日の出公民館図書室(平成 22 年 4 月 日の出分館に改称)開室
・浦安市夢を育む教育推進事業補助金開始
- 平成 11 年(1999) 3 月 ・順天堂大学医学部附属浦安病院に図書コーナーを開設
8 月 ・運動公園屋内水泳プール供用開始
10 月 ・第 1 回浦安スポーツフェア開催
・小中学校(少人数教育)検討委員会発足
・小中学校コンピュータ室整備・インターネット使用開始
- 平成 12 年(2000) 3 月 ・浦安市軽スポーツ協会設立
4 月 ・少人数教育推進教員配置開始
・中央図書館開館以来の累計貸出冊数 2,000 万冊
9 月 ・若草幼稚園、舞浜幼稚園、美浜北幼稚園で預かり保育を実施
10 月 ・展示製作委託竣工・引渡
・セレクト給食開始・校内 LAN 構築
- 平成 13 年(2001) ・郷土資料館閉館
4 月 ・郷土博物館開館
6 月 ・図書館のインターネットサービス開始
8 月 ・ビジネス支援モデル図書館に認定
・適応指導教室新築東野へ移転
・教育総務課内に企画調整室を設置・教育長公募
- 平成 14 年(2002) 1 月 ・公民館施設予約管理システム稼動開始
・博物館マスコットキャラクター「あっさり君」誕生
・成人式を東京ディズニーランドで開催
3 月 ・旧大塚家 千葉県指定有形文化財に指定
4 月 ・公民館情報紙「ルネサンス」創刊

- ・教育研究センターを開設
- 9月 ・明海大学図書館の市民開放事業開始（図書館）
- 11月 ・市立図書館インターネットによる予約受付開始
- ・教育を考える懇談会開催
- ・学校週5日制の実施により「学校・地域連携推進事業」開始
- ・見明川中学校に教育研究室設置
- 平成15年(2003) 4月 ・高洲小学校創立
- ・高洲小学校に特別支援学級開設
- ・中央図書館が子どもの読書活動優秀実践図書館文部科学大臣表彰を受賞
- ・学校教育支援システム運用開始
- ・教育実践論文事業を教育実践事例発表会に変更
- 平成16年(2004) 4月 ・中央図書館夜間（平日午後8時まで）祝日開館開始
- ・心身障がい児補助教員の配置基準を制定
- ・小規模学校選択制の導入
- ・教育情報誌「うらやすスタイル」創刊
- ・第1回教育フォーラムを開催
- 平成17年(2005) 3月 ・郷土博物館入館者50万人達成
- ・入船北幼稚園閉園（入船北保育園として再整備）
- 4月 ・日の出南小学校創立
- ・東小学校校庭を芝生化
- ・教育に関する意識調査開始
- ・小中連携教育検討委員会設置
- ・子どもアートギャラリー開設
- 平成18年(2006) 2月 ・中央図書館開館以来の累計貸出冊数3,000万冊
- 3月 ・図書館蔵書冊数100万冊突破
- 4月 ・明海南小学校、高洲北小学校、明海中学校創立
- ・明海南小学校に特別支援学級開設
- ・明海中学校に特別支援学級開設
- ・新浦安駅前プラザ「マーレ」内に「図書サービスコーナー」を開設
- ・中央図書館内に休憩・飲食室「ラウンジ」を開設
- ・千鳥学校給食センター第一調理場及び第二調理場開所
（学校給食センター第一調理場 閉鎖。第二調理場を東野学校給食センターに名称変更）
- 6月 ・浦安市学力調査開始
- 12月 ・移動図書館事業終了

		<ul style="list-style-type: none"> ・小学校に警備員を配置・全児童に防犯ブザーを配布 ・教育研究センターを美浜北小学校内に移転 ・教育研究室（見明川中学校）をまなびサポート相談室として整備
平成 19 年 (2007)	6 月	<ul style="list-style-type: none"> ・図書館資料外部保存開始 ・青葉幼稚園、堀江幼稚園、入船南幼稚園で3年保育を実施 ・東小学校にLD・ADHD等の通級指導教室を開設 ・心身障がい児就学指導委員会条例を廃止 ・全国学力・学習状況調査開始
平成 20 年 (2008)	3 月	<ul style="list-style-type: none"> ・中央図書館開館 25 周年。年間貸出 200 万冊を突破
	4 月	<ul style="list-style-type: none"> ・こどもの成長記録提供システム運用開始 ・教育委員会点検評価事業開始 ・まなびサポートチーム設置 ・心身障がい児介助員の配置を開始 ・明海小学校に特別支援学級開設 ・入船中学校に特別支援学級開設 ・普通教室にエアコンを設置 ・学習支援室の整備開始 ・きめ細やかな指導推進事業、授業モデル「うらやす」作成を開始 ・明海球技場供用開始
平成 21 年 (2009)	4 月	<ul style="list-style-type: none"> ・見明川幼稚園、美浜南幼稚園で3年保育実施 ・日の出中学校に特別支援学級開設 ・郷土博物館入館者 100 万人達成 ・浦安市学校情報発信指針の策定 災害時の避難所運営推進事業開始 ・東野小学校建設により適応指導教室猫実へ新築移転 ・こころを育む総合フォーラム開催
	9 月	<ul style="list-style-type: none"> ・適応指導教室猫実へ移転
平成 22 年 (2010)	4 月	<ul style="list-style-type: none"> ・東野小学校創立 ・東野小学校に特別支援学級開設 ・北部幼稚園で預かり保育を実施
	7 月	<ul style="list-style-type: none"> ・地域交流プラザエスレ高洲開館 ・図書館高洲分館開館
	8 月	<ul style="list-style-type: none"> ・運動公園スポーツコート供用開始
	10 月	<ul style="list-style-type: none"> ・生涯スポーツ健康都市宣言 ・ゆめ半島ちば国体開催 ・電子黒板を学校に設置
	11 月	<ul style="list-style-type: none"> ・浦安市教育ビジョンの策定 ・高洲海浜公園パークゴルフ場 9 ホール供用開始
	10 月	<ul style="list-style-type: none"> ・中央図書館開館以来の累計貸出冊数 4,000 万冊達成
平成 23 年 (2011)	3 月	<ul style="list-style-type: none"> ・東日本大震災による液状化の被害が発生

- (市立幼稚園、小・中学校 29 施設、社会教育関係施設 23 施設の被害)
- ・郷土博物館開館 10 周年
- 平成 24 年(2012)
- 4 月
 - ・明海幼稚園で預かり保育を実施
 - ・美浜中学校に特別支援学級開設
 - ・教職員用情報「かけはし」を配信開始
 - ・ふるさとうらやす立志塾開催
 - 4 月
 - ・千鳥学校給食センター第三調理場開所
 - ・みなみ幼稚園で預かり保育を実施
 - ・日の出南小学校に特別支援学級開設
 - 7 月
 - ・東日本大震災で被災した小・中学校屋外プールの復旧工事完了
 - ・県立船橋特別支援学校通級指導教室を開始
- 平成 25 年(2013)
- 3 月
 - ・東日本大震災で被害を受けた幼稚園、小・中学校 29 施設の災害復旧工事完了
 - ・市内 6 中学校のグラウンド液状化対策地盤改良工事完了
 - ・高洲中学校建設工事着工
 - ・運動公園陸上競技場建設工事再着工
 - ・小中連携・一貫教育基本計画策定
 - ・文部科学省のインクルーシブ教育システム構築モデルスクール事業を受託
 - ・生涯学習推進計画策定
 - ・総合公園球技場供用開始
 - 11 月
 - ・千葉県教育功労表彰を受賞（堀江公民館）
- 平成 26 年(2014)
- 4 月
 - ・高洲中学校創立
 - ・明海南小学校に LD・ADHD 等の通級指導教室を開設
 - ・南小学校に特別支援学級開設
 - ・高洲中学校に特別支援学級開設
 - 6 月
 - ・高洲海浜公園パークゴルフ場 18 ホール拡張工事竣工供用再開
 - 8 月
 - ・電子黒板機能付きプロジェクタを全小中学校に導入
 - ・浦安市特別支援教育研究連盟（浦特連）発足
 - 10 月
 - ・富岡幼稚園内で一時預かり事業開始
 - ・小中学校の屋内運動場にエアコンを設置、校内にエレベーター設置完了
- 平成 27 年(2015)
- 1 月
 - ・日の出幼稚園内で一時預かり事業開始
 - 2 月
 - ・教育研究センターを富岡小学校内へ移転
 - 3 月
 - ・文部省優良公民館表彰受賞（堀江公民館）
 - ・いじめ対策調査委員会条例制定
 - ・入船北小学校・入船南小学校閉校
 - 4 月
 - ・新教育委員会制度施行
 - ・改訂「浦安市教育ビジョン」後期基本計画の策定
 - ・市立幼稚園 8 園が幼稚園型認定こども園に移行（若草、みなみ、北部、

- 堀江、美浜南、舞浜、美浜北、明海)
- ・若草、みなみ、美浜北認定こども園、神明幼稚園で3年保育を実施
- ・運動公園陸上競技場竣工、供用開始
- ・入船小学校開校
- ・入船小学校に特別支援学級開設
- ・ことばの通級指導教室をことばときこえの教室に改称
- ・奨学支援金制度開始
- ・タブレット活用推進モデル校の指定（入船小学校・入船中学校・高洲中学校）
- ・堀江公民館リニューアルオープン
- 6月 ・第1回浦安市総合教育会議開催
- ・中央図書館開館以来の累計貸出冊数5,000万冊達成
- 7月 ・図書館にて「浦安震災アーカイブ」を公開
- ・図書館分館の開館時間を午後6時までに延長
- ・図書館全館で月曜開館を開始（午前10時から午後6時まで）
- 平成28年(2016) 3月 ・旧醍醐家茶室を浦安市指定有形文化財に指定
- ・小中学校に学習支援室の設置完了
- 4月 ・浦安市教育大綱制定
- ・浦安市いじめ防止基本方針策定
- ・富岡中学校に特別支援学級開設
- 6月 ・富岡公民館リニューアルオープン
- 7月 ・教育研究センター内に県立千葉盲学校サテライト教室を開設
- 8月 ・運動公園アーチェリー場供用開始
- 平成29年(2017) 3月 ・運動公園スケートボード場リニューアル供用開始
- 4月 ・運動公園野球場供用開始
- ・高洲南テニスコート供用開始
- ・浦安音楽ホール開館
- ・富岡小学校・明海中学校にLD・ADHD等の通級指導教室を開設
- ・堀江中学校に特別支援学級開設
- ・市内全中学校に特別支援学級を開設完了
- ・県立千葉盲学校サテライト教室が県立船橋特別支援学校サテライト教室に移管
- 10月 ・青葉幼稚園内で一時預かり事業開始
- 平成30年(2018) 4月 ・見明川幼稚園が幼稚園型認定こども園に移行
- ・舞浜認定こども園で3年保育を開始
- 6月 ・適応指導教室入船教室開級
- 「浦安震災アーカイブと日本災害DIGITALアーカイブ（JDA）の連携・協力等に関する浦安市とハーバード大学エドウィン・O・ライシャワー日本研究所との協力についての覚書」を締結
- 7月 ・中央公民館リニューアルオープン

- | | | |
|----------------|------|------------------------------------------------------------------------------------------------------------------------------------------------------------------------------------------------|
| 平成 31 年 (2019) | 4 月 | <ul style="list-style-type: none"> ・神明幼稚園、入船南幼稚園が幼稚園型認定こども園に移行 ・日の出幼稚園、明海認定こども園で 3 年保育を実施 ・東小学校に特別支援学級開設 ・キッズスポーツルーム供用開始 ・「浦安市教育の情報化推進計画」策定 |
| 令和元年 (2019) | 8 月 | <ul style="list-style-type: none"> ・大型提示装置を全小中学校に設置 ・高洲海浜公園パークゴルフ場 27 ホール拡張工事竣工供用開始 |
| 令和 2 年 (2020) | 1 月 | <ul style="list-style-type: none"> ・適応指導教室をいちょう学級に名称変更 |
| | 2 月 | <ul style="list-style-type: none"> ・浦安市教育大綱改定 |
| | 3 月 | <ul style="list-style-type: none"> ・「浦安市教育振興基本計画（浦安市教育ビジョン）」及び「浦安市学校教育推進計画」の策定 ・中央図書館リニューアルオープン ・子どもアートギャラリー事業終了 |
| | 4 月 | <ul style="list-style-type: none"> ・舞浜小学校に特別支援学級開設 ・中央図書館及び各分館、読書通帳機導入開始 |
| | 9 月 | <ul style="list-style-type: none"> ・「浦安市子ども読書活動推進計画（第三次）」策定 |
| | 10 月 | <ul style="list-style-type: none"> ・美浜公民館リニューアルオープン |
| 令和 3 年 (2021) | 3 月 | <ul style="list-style-type: none"> ・「浦安市小中連携・一貫教育カリキュラムの指針」改訂 ・「浦安市教育の情報化推進計画」改訂 ・児童生徒一人一台タブレット端末整備完了 |
| | 4 月 | <ul style="list-style-type: none"> ・高洲北小学校に特別支援学級開設 ・教育研究センター内に県立船橋特別支援学校サテライト教室を開設 |
| | 6 月 | <ul style="list-style-type: none"> ・中央図書館開館以来の累計貸出冊数 6,000 万冊達成 |

第2 教育委員会の概要

1 教育長・教育委員



教育長
スズキ タダヨシ
鈴木 忠吉



教育長職務代理者
ミヤジマ ツヨシ
宮道 力



教育委員
ミヤザワ ミシエル
宮澤 ミシエル



教育委員
ヨシノ ノリ子
吉野 則子



教育委員
カゲヤマ ジュンジ
影山 純二

令和3年4月1日現在

職名	氏名	任期	就任年月日※
教育長	鈴木 忠吉	令和3年4月1日～令和6年3月31日	平成30年4月1日
教育長職務代理者	宮道 力	平成29年11月9日～令和3年11月8日	平成29年11月9日
教育委員	宮澤 ミシエル	令和2年10月1日～令和6年9月30日	平成22年2月26日
教育委員	吉野 則子	令和元年10月5日～令和5年10月4日	令和元年10月5日
教育委員	影山 純二	令和2年10月1日～令和6年9月30日	令和2年10月1日

※就任年月日は初回就任時の年月日を掲載しています。

2 教育委員会

教育委員会は、教育長及び4人の委員をもって組織することを原則とする合議制の執行機関である。

教育長及び委員は、市長が市議会の同意を得て任命し、任期は4年（教育長は3年）である。教育長は、教育委員会の会議を主宰し、教育委員会を代表する。

3 教育委員会の会議

教育委員会の会議は、毎月1回を定例とし、必要に応じて、臨時会を開催している。なお、令和2年度の会議開催と議案は次のとおりである。

(1) 会議開催回数及び案件数等

区 分	定例会	臨時会	計
回 数	12回	2回	14回
議 案 数	31件	13件	44件
協 議 数	12件	0件	12件
報 告 数	117件	0件	117件
そ の 他	0件	1件	1件
傍聴者数	19人	20人	39人

なお、議案の性質別件数は次のとおりである。

項 目	件数
教育行政の運営に関する基本方針の決定	7件
教育委員会規則等の制定・改廃	15件
管理職以上の職員の任免	3件
附属機関の委員の任命・委嘱	7件
教育功労者の決定	1件
当初・補正予算審議	4件
そ の 他	7件
計	44件

(2) 令和2年度浦安市教育委員会会議開催日等

○定例会

会 議 名 (開 催 日)	議 案			
令和2年第4回定例会 (令和2年4月9日)	審議事項	1件	報告事項	13件
	協議事項	1件	その他	0件
令和2年第5回定例会 (令和2年5月14日)	審議事項	4件	報告事項	15件
	協議事項	0件	その他	0件
令和2年第6回定例会 (令和2年6月11日)	審議事項	5件	報告事項	6件
	協議事項	0件	その他	0件
令和2年第7回定例会 (令和2年7月9日)	審議事項	2件	報告事項	8件
	協議事項	1件	その他	0件
令和2年第8回定例会 (令和2年8月20日)	審議事項	2件	報告事項	7件
	協議事項	2件	その他	0件
令和2年第9回定例会 (令和2年9月10日)	審議事項	3件	報告事項	11件
	協議事項	1件	その他	0件
令和2年第10回定例会 (令和2年10月1日)	審議事項	0件	報告事項	5件
	協議事項	1件	その他	0件
令和2年第11回定例会 (令和2年11月5日)	審議事項	3件	報告事項	16件
	協議事項	0件	その他	0件
令和2年第12回定例会 (令和2年12月3日)	審議事項	1件	報告事項	10件
	協議事項	1件	その他	1件
令和3年第1回定例会 (令和3年1月7日)	審議事項	1件	報告事項	10件
	協議事項	0件	その他	0件
令和3年第2回定例会 (令和3年2月4日)	審議事項	3件	報告事項	3件
	協議事項	0件	その他	0件
令和3年第3回定例会 (令和3年3月11日)	審議事項	6件	報告事項	13件
	協議事項	5件	その他	0件

○臨時会

会 議 名 (開 催 日)	議 案			
令和2年第2回臨時会 (令和2年8月6日)	審議事項	1件	報告事項	0件
	協議事項	0件	その他	0件
令和3年第1回臨時会 (令和3年3月25日)	審議事項	12件	報告事項	0件
	協議事項	0件	その他	1件

4 歴代教育長・教育委員

○ 教育長

氏名	在任期間
高木俊司	昭和27年11月1日～昭和30年4月20日
大塚一郎	昭和30年5月23日～昭和32年3月31日
大塚榮次郎	昭和32年4月1日～昭和32年9月30日
大塚一郎	昭和32年10月9日～昭和34年2月28日
岩上和夫	昭和34年3月14日～昭和40年9月30日
金川義雄	昭和40年11月1日～昭和43年9月30日
金子権蔵	昭和43年10月1日～昭和44年11月6日
岩上和夫	昭和44年11月17日～昭和55年2月29日
大和久諭	昭和55年4月2日～平成6年11月16日
小峰一男	平成6年11月17日～平成10年11月16日
安部紘二	平成11年7月1日～平成13年8月30日
村井由敬	平成13年12月25日～平成15年6月30日
西谷隆	平成15年8月1日～平成19年7月31日
黒田江美子	平成19年8月1日～平成27年3月31日
平成27年4月1日 法改正により新教育長が就任	
細田玲子	平成27年4月1日～平成30年3月31日
鈴木忠吉	平成30年4月1日～現職

○ 教育委員

氏名	在任期間
宇田川國治	昭和27年11月1日～昭和30年4月29日
	昭和30年5月7日～昭和31年9月30日
大塚平吉	昭和27年11月1日～昭和31年9月30日
関根米吉	昭和27年11月1日～昭和31年9月30日
醍醐靖子	昭和27年11月1日～昭和31年9月30日
松尾すゑ	昭和27年11月1日～昭和31年9月30日
高木俊司	昭和27年11月1日～昭和30年4月20日
大塚一郎	昭和30年5月23日～昭和32年3月31日
	昭和32年10月7日～昭和34年2月28日
醍醐峯次郎	昭和31年10月1日～昭和40年6月9日
田中鉄太郎	昭和31年10月1日～昭和43年9月30日
大塚てい	昭和31年10月1日～昭和41年9月30日
森田清一郎	昭和31年10月1日～昭和43年9月30日
大塚榮次郎	昭和31年10月1日～昭和32年9月30日
岩上和夫	昭和30年4月21日～昭和30年5月22日
	昭和34年3月14日～昭和40年9月30日
飯塚静	昭和40年12月8日～昭和46年9月30日
金川義雄	昭和40年11月1日～昭和43年9月30日
金子権蔵	昭和41年11月18日～昭和44年11月6日
岩上和夫	昭和44年11月17日～昭和55年2月29日
芝崎雄	昭和43年10月1日～昭和48年9月30日
	昭和48年11月9日～昭和56年11月8日
田中宥	昭和43年10月1日～昭和45年7月12日
小田稔	昭和43年10月1日～昭和47年9月30日
田中常德	昭和45年9月24日～昭和52年12月20日
渡辺皓	昭和46年10月5日～昭和54年10月4日

氏名	在任期間
濱野久雄	昭和47年10月1日～昭和63年9月30日
大塚功	昭和53年2月1日～昭和59年9月30日
江口定信	昭和54年10月5日～平成11年10月4日
大和久諭	昭和55年4月2日～平成6年11月16日
矢代秀雄	昭和56年11月9日～平成5年11月8日
嵯峨敏	昭和59年10月1日～昭和61年5月30日
今井庄次	昭和61年11月12日～昭和63年1月19日
桑原正昭	昭和63年10月1日～平成8年9月30日
武士孝	昭和63年10月1日～平成12年9月30日
三宅利正	平成5年11月9日～平成13年11月8日
小峰一男	平成6年11月17日～平成10年11月16日
梅原祥子	平成8年10月1日～平成16年9月30日
太田久朗	平成11年10月5日～平成19年10月4日
安部紘二	平成11年7月1日～平成13年8月30日
大塚親哉	平成12年10月1日～平成21年12月2日
木場弘子	平成13年11月9日～平成21年11月8日
村井由敬	平成13年12月25日～平成15年6月30日
西谷隆	平成15年8月1日～平成19年7月31日
島田富美子	平成16年10月1日～平成20年9月30日
黒田江美子	平成19年8月1日～平成27年3月31日
川端秀仁	平成19年10月5日～令和元年10月4日
小比類巻勲	平成20年10月1日～平成28年9月30日
西脇保幸	平成21年11月9日～平成29年11月8日
館里枝	平成28年10月1日～令和2年9月30日
宮澤ミシェル	平成22年2月26日～現職
宮道力	平成29年11月9日～現職
吉野則子	令和元年10月5日～現職
影山純二	令和2年10月1日～現職

○ 教育委員長

(平成27年4月1日 法改正により教育長に一本化)

氏名	在任期間
宇田川國治	昭和27年11月1日～昭和30年4月29日
	昭和30年5月7日～昭和31年9月30日
醍醐峯次郎	昭和31年10月1日～昭和39年9月30日
田中鉄太郎	昭和39年10月1日～昭和43年9月30日
芝崎雄	昭和43年10月1日～昭和46年9月30日
渡辺皓	昭和46年10月5日～昭和54年10月4日
芝崎雄	昭和54年10月5日～昭和56年11月8日
濱野久雄	昭和56年11月9日～昭和63年9月30日
矢代秀雄	昭和63年10月3日～平成5年11月8日
武士孝	平成5年11月9日～平成7年11月8日
江口定信	平成7年11月9日～平成11年10月4日
武士孝	平成11年10月5日～平成12年9月30日
三宅利正	平成12年10月1日～平成13年9月30日
大塚親哉	平成13年11月9日～平成21年11月8日
小比類巻勲	平成21年11月9日～平成27年3月31日

5 教育委員会事務局及び教育機関（学校、幼稚園を除く）の組織・主な業務

令和3年4月1日現在

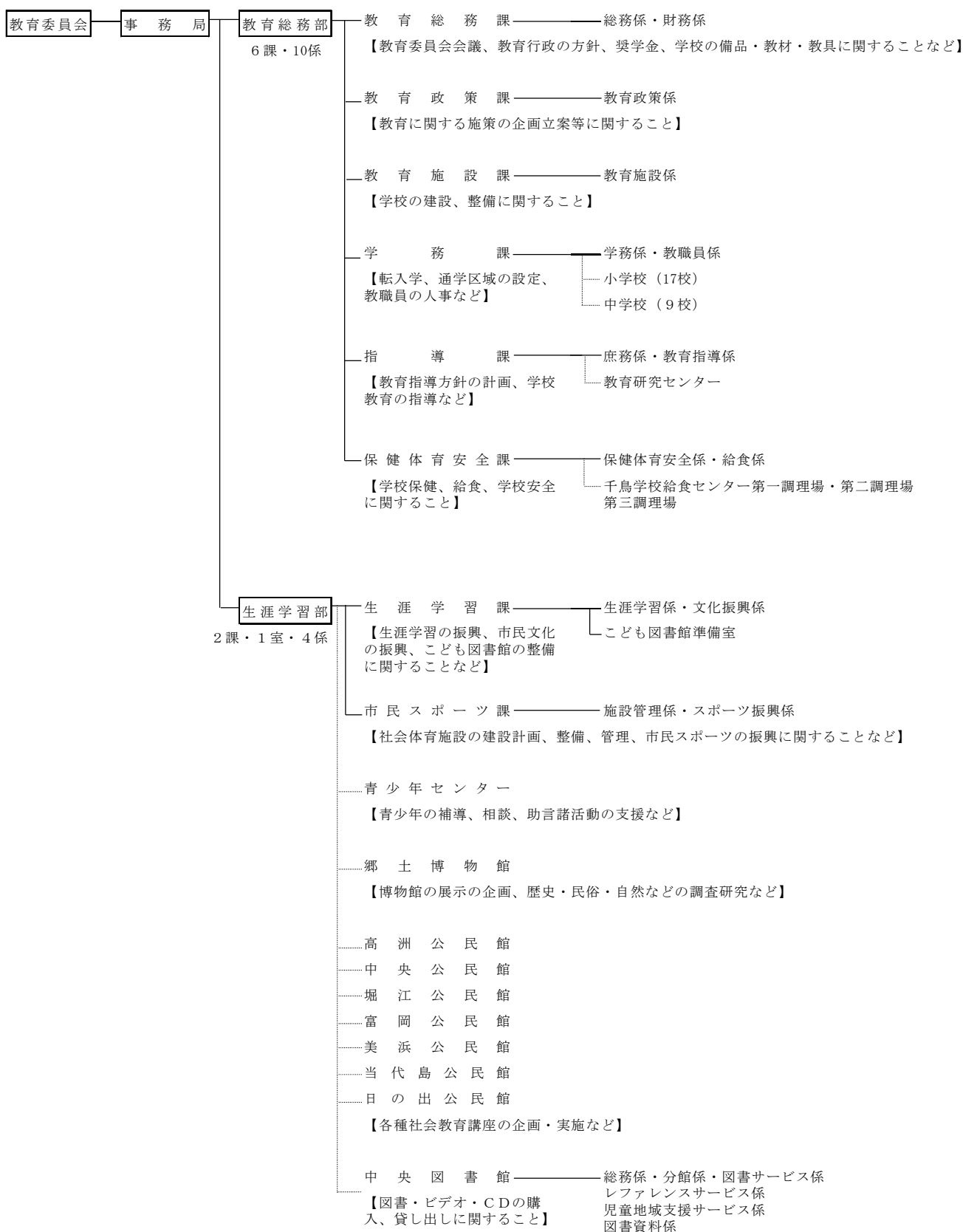

6 教育費

(1) 令和3年度当初予算額における一般会計と教育費の推移

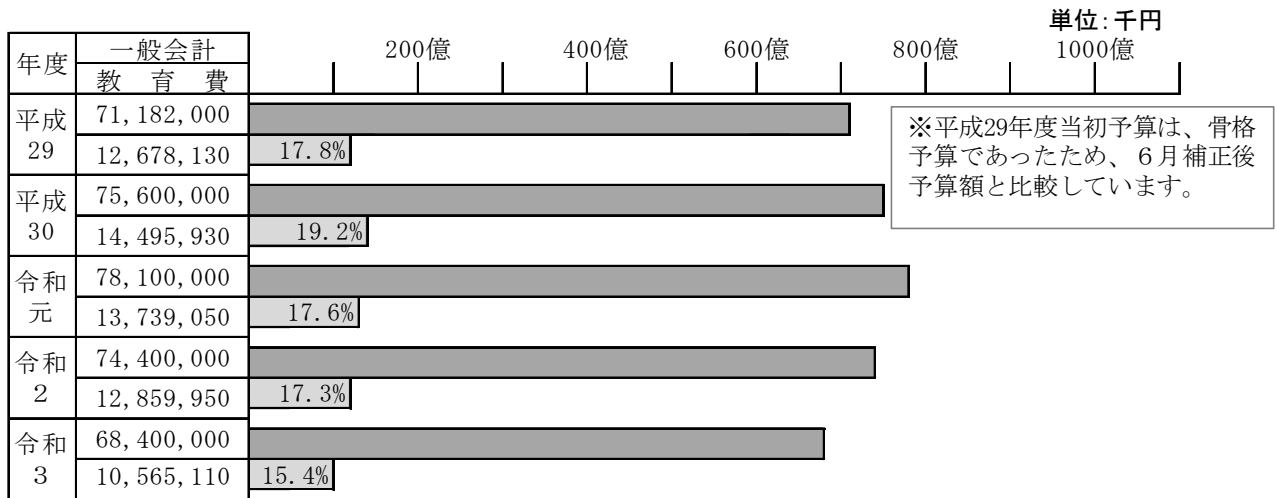

(2) 令和3年度一般会計当初予算における歳出款別内訳

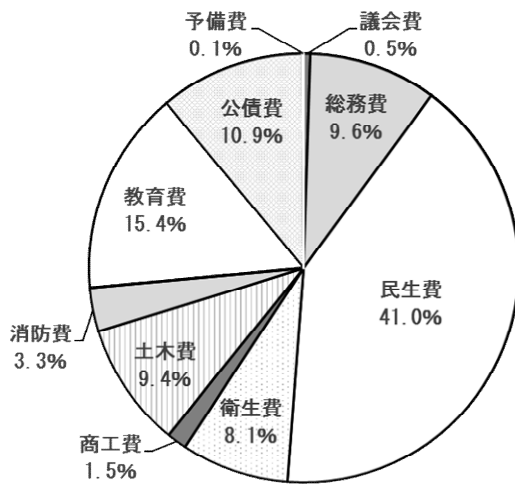

(単位：千円、%)

款	令和3年度当初予算額	構成比
5 議会費	345,170	0.5%
10 総務費	6,586,380	9.6%
15 民生費	28,041,310	41.0%
20 衛生費	5,521,490	8.1%
25 農林水産業費	11,130	0.0%
30 商工費	1,013,350	1.5%
35 土木費	6,457,260	9.4%
40 消防費	2,281,930	3.3%
45 教育費	10,565,110	15.4%
48 災害復旧費	100	0.0%
50 公債費	7,476,770	10.9%
55 予備費	100,000	0.1%
歳出合計	68,400,000	100.0%

(3) 令和3年度当初予算における教育費性質別内訳

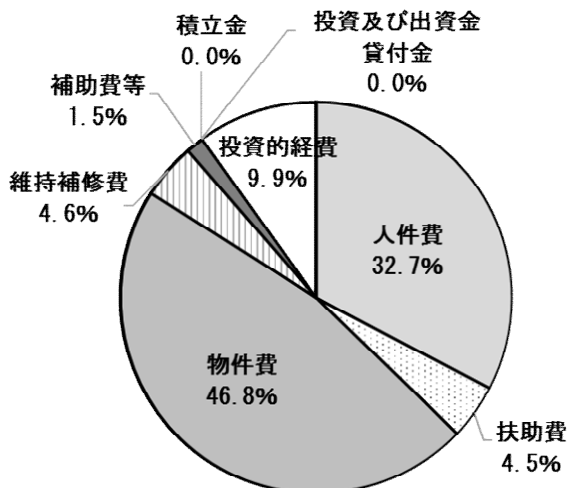

(単位：千円、%)

区分	予算額	構成比
人件費	3,452,789	32.7%
扶助費	479,369	4.5%
物件費	4,941,867	46.8%
維持補修費	487,783	4.6%
補助費等	155,145	1.5%
積立金	1,304	0.0%
投資及び出資金貸付金	2,100	0.0%
投資的経費	1,044,753	9.9%
合計	10,565,110	100%

(4) - 1 令和3年度 教育費歳出当初予算の構成

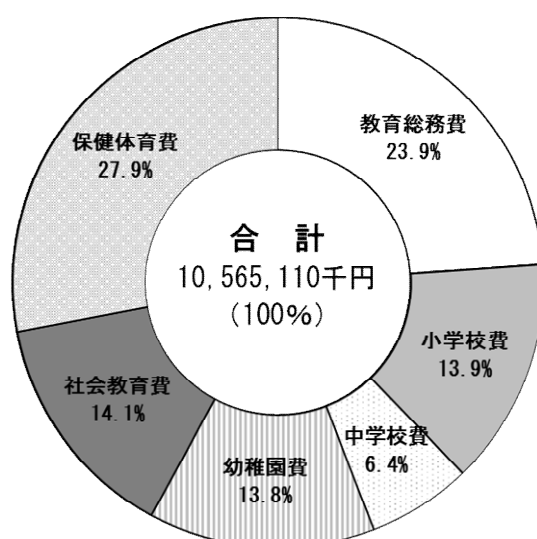

(4) - 2 令和3年度教育費歳出当初予算比較表

(単位：千円、%)

項目	年度	令和3年度 当初予算額	構成比	令和2年度 当初予算額	構成比	増減額	増減率
5 教育総務費		2,524,810	23.9%	2,757,480	21.4%	-232,670	-9.2%
5 教育委員会費		5,380	0.2%	5,810	0.2%	-430	-8.0%
10 事務局費		924,750	36.6%	1,034,190	37.5%	-109,440	-11.8%
11 教育政策費		2,040	0.1%	6,660	0.2%	-4,620	-226.5%
13 学務費		497,860	19.7%	581,370	21.1%	-83,510	-16.8%
15 指導費		895,170	35.5%	911,530	33.1%	-16,360	-1.8%
17 保健体育安全費		199,610	7.9%	217,920	7.9%	-18,310	-9.2%
10 小学校費		1,465,480	13.9%	1,875,510	14.6%	-410,030	-28.0%
5 学校管理費		847,740	57.8%	1,391,360	74.2%	-543,620	-64.1%
10 教育振興費		105,800	7.2%	124,920	6.7%	-19,120	-18.1%
15 学校建設費		511,940	34.9%	359,230	19.2%	152,710	29.8%
15 中学校費		673,610	6.4%	1,336,600	10.4%	-662,990	-98.4%
5 学校管理費		585,940	87.0%	772,280	57.8%	-186,340	-31.8%
10 教育振興費		77,330	11.5%	94,510	7.1%	-17,180	-22.2%
15 学校建設費		10,340	1.5%	469,810	35.1%	-459,470	-4443.6%
20 幼稚園費		1,458,340	13.8%	1,487,320	11.6%	-28,980	-2.0%
5 幼稚園費		1,458,340	100.0%	1,487,320	100.0%	-28,980	-2.0%
25 社会教育費		1,490,340	14.1%	2,080,060	16.2%	-589,720	-39.6%
5 社会教育総務費		180,260	12.1%	293,290	14.1%	-113,030	-62.7%
10 公民館費		551,250	37.0%	957,480	46.0%	-406,230	-73.7%
15 図書館費		593,890	39.8%	622,570	29.9%	-28,680	-4.8%
20 文化費		23,880	1.6%	46,030	2.2%	-22,150	-92.8%
23 博物館費		132,230	8.9%	149,920	7.2%	-17,690	-13.4%
27 青少年センター費		8,830	0.6%	10,770	0.5%	-1,940	-22.0%
30 保健体育費		2,952,530	27.9%	3,322,980	25.8%	-370,450	-12.5%
5 保健体育総務費		114,390	3.9%	132,700	4.0%	-18,310	-16.0%
10 体育施設費		1,061,920	36.0%	1,342,040	40.4%	-280,120	-26.4%
15 学校給食センター費		1,776,220	60.2%	1,848,240	55.6%	-72,020	-4.1%
教育費総額		10,565,110	100.0%	12,859,950	100.0%	-2,294,840	-21.7%

第3 浦安市教育振興基本計画 (浦安市教育ビジョン)

1 浦安市教育振興基本計画（浦安市教育ビジョン）

「浦安市教育振興基本計画（浦安市教育ビジョン）」は、令和2年度（2020年度）を始期とする「浦安市総合計画」と整合を図りながら、学校教育分野と生涯学習分野、生涯スポーツ分野を包含した計画として、今後10年間を見据えた浦安市における教育のあり方や基本理念及び施策の方向性等を示した計画である。

「浦安市教育振興基本計画（浦安市教育ビジョン）」第3章では、浦安市が目指すこれからの教育の基本理念及び基本目標を示し、第4章では、その基本目標に基づいた学校教育、生涯学習、生涯スポーツのそれぞれの分野における推進計画の概要を示している。

I 基本理念

学び 育み 認め合い 『未来を創造する』人づくり

市民一人一人が、生涯を通じて主体的に学ぶことで自己を磨き、また、地域や家庭、園や学校、行政などに育まれる中で、互いに高め合い、それぞれの未来やまちの未来を創造することを願い、その担い手となる「人」に視点をおき、本計画が目指すべき基本理念を、「学び 育み 認め合い 『未来を創造する』人づくり」とした。

II 基本目標

基本目標1 自ら学び 自他を尊重する心と 新しい時代を切り拓き
しなやかに生きる力を育みます【学校教育】

基本目標2 自ら学び ともに高め合い 地域に生きる 生涯学習による
まちづくりを推進します【生涯学習】

基本目標3 心も 身体も 元気で 生涯スポーツ健康都市の実現を
目指します【生涯スポーツ】

III 計画の推進

第1節 教育行政における個別計画による取り組み

- 1 浦安市学校教育推進計画
- 2 第2次浦安市生涯学習推進計画
- 3 浦安市生涯スポーツ推進計画

第2節 学校、家庭、地域等のそれぞれの役割

2 学校教育の推進（「浦安市学校教育推進計画」）

「浦安市教育振興基本計画（浦安市教育ビジョン）」が掲げる基本理念、基本目標に基づき、これまでの取り組みの成果と課題、子どもたちや学校を取り巻く環境の変化、市民ニーズ等を踏まえ、幼稚園・認定こども園、保育園、小・中学校における教育のさらなる充実・発展を目指し、令和2年（2020年）3月に「浦安市学校教育推進計画」を策定し、基本的な考え方や施策、具体的な取り組み等を示した。

(1) 基本目標

自ら学び 自他を尊重する心と

新しい時代を切り拓き しなやかに生きる力を育みます

未来を切り拓いていく子どもたちが、自ら学ぼうとする意欲を持ち、自己肯定感を高めながら互いに尊重し合い、これからの新しい時代に自分の進むべき道を見出して、切り拓いていくことを願い、この基本目標を定めた。

(2) 目指す子ども像

本市では、人や社会との積極的な関わりを通して、「知」「徳」「体」がより一層豊かに育まれ、同時に、多様な人や文化に対する理解や、我が国・郷土への愛着が生まれると考え、「知」「徳」「体」を支える4つ目の子ども像の観点として、「豊かなかかわり（参画・交流・郷土愛・多文化共生）」を設定した。

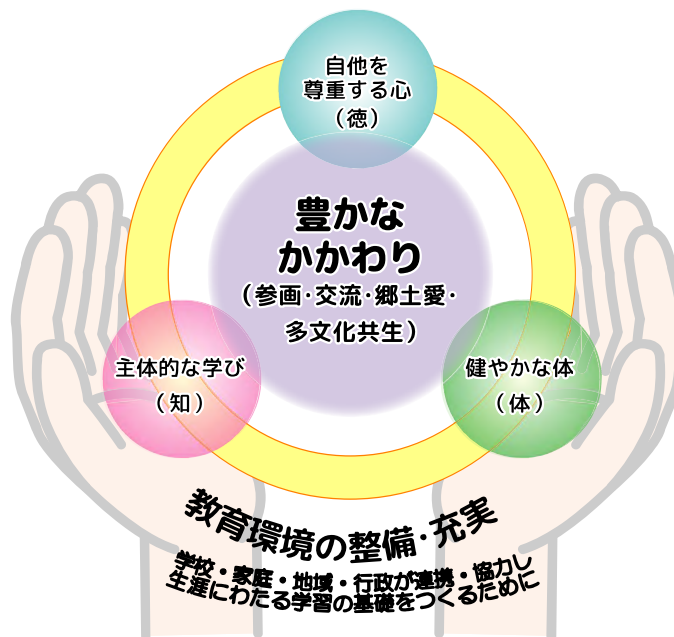

4つの観点からなる「目指す子ども像」と、それぞれにつながる具体的な子どもの姿について、次のとおり定めた。

目指す子ども像

・具体的な子どもの姿

主体的な学び

(知)

自ら学び、身に付けた知識や技能を活用する子ども

- ・学ぶことの楽しさや喜びを実感し、自ら学び続けている。
- ・基礎的・基本的な知識や技能を身に付けている。
- ・学んだことを活用し、考え、判断し、表現している。
- ・自ら課題を見つけ、積極的・創造的に挑戦している。

自他を尊重する心

(徳)

自分や他人のよさを認め、互いに尊重し合う子ども

- ・自分や他人のよさがわかり、他人を思いやる心を持っている。
- ・自他の違いを認め、生命や人権を尊重する心を持っている。
- ・美しいものや気高いものに感動する心を持っている。
- ・礼儀正しく、正義感や公正さを重んじて判断し、行動している。

健やかな体

(体)

命を大切にし、健康でたくましい子ども

- ・自他の命を大切にしている。
- ・望ましい生活習慣・食習慣を身に付けている。
- ・運動する楽しさや喜びを知り、親しんでいる。
- ・健康で安全に生きていくための知識や能力、実践力を身に付けている。

豊かなかわり

(参画・交流・
郷土愛・
多文化共生)

適切に表現する力を身に付け、人や社会に積極的に関わるとともに、我が国やふるさと浦安に誇りを持ち、多様な文化を大切にする子ども

- ・適切に表現する力やコミュニケーション能力を身に付け、様々な人と積極的に交流している。
- ・社会の動きやあり方に関心を持ち、積極的に社会に関わり貢献しようとしている。
- ・人と協力して取り組む資質や能力を身に付けている。
- ・我が国や浦安の歴史・文化を理解し、誇りを持つとともに、地域社会の一員としての自覚を持っている。
- ・ふるさと浦安の未来や自己の生き方を考える力を身に付けている。
- ・外国などの多様な文化や習慣を理解し、尊重する態度を身に付けている。

(3) 目指す子ども像の推進に当たって

目指す子ども像1 主体的な学び（知）

これからの激しい変化が予想される社会においては、変化を前向きに受け止め、社会や人生、生活を、人間ならではの感性を働かせてより豊かなものにするのが大切である。

また、複雑化・多様化した現代社会の課題に対して、主体的な学びや多様な人々との協働を通じ、その課題解決につながる新たな価値観や行動を生み出すことが求められている。そのために、質の高い教育の提供に向けたきめ細やかな指導の充実や、子どもたち一人一人の状況に応じた教育の推進が必要である。

平成30年度全国学力・学習状況調査では、本市の子どもたちの平均正答率は、全国正答率を大きく上回っている。しかし、学習の定着に課題のある子どもたちもおり、個に応じた支援が求められている。

小中連携については、本市はもともと市の開発に伴い地域ごとに小学校と中学校が計画的に配置され、地域内の小・中学校の連携が図られてきた。さらに、同じ地域内での小学校同士の連携や幼稚園や保育園との連携の必要性から、小小連携や幼保小連携へと連携の範囲が拡大した取り組みへと発展してきた。

しかし、浦安市小・中学生生活実態調査によると、小学校6年生が中学校生活で不安や心配だと感じているのは、「勉強」が最も多く、6割に達している。また、保護者及び教員の教育に関する意識調査でも、教員の8割が、さらなる「幼保小中連携」の必要を感じている。

平成30年度に実施した浦安市教育に関するアンケート調査では、「一人一人に応じたきめ細かい授業の推進」の満足度が4割だったのに対し、保護者や教員の9割が、「一人一人に応じたきめ細かい授業の推進」について、今後力を入れるべきだと回答している。

さらに、子どもたちを取り巻く環境については、「学校における情報機器を活用した授業」や「外国語を使う機会」などが増加していること、特別支援教育の充実のための取り組みが求められていることなどがあげられる。

以上のことから、学びの連続性を重視した就学前から義務教育9年間を見通した教育や、一人一人に応じたきめ細かな少人数教育を今後もさらに推進する。また、グローバル化の進展に伴い、日本語サポート体制の充実や、習熟度別の外国語教育の推進、小学校における外国語の教科担任制の導入など、外国語学習の充実を目指していく。

特別支援教育については、教育的ニーズに応じた合理的配慮を提供し、ユニバーサルデザインの視点に立った授業や学級経営など、インクルーシブ教育システムの構築を推進する。

目指す子ども像2 自他を尊重する心（徳）

子どもの健やかな成長のためには、豊かな心を育むことが不可欠であり、豊かな情操や規範意識、自他の生命を尊重する態度を培っていくことが重要である。

近年、子どもたちを取り巻く環境は、スマートフォンをはじめとした様々なインターネット端末機器などの普及に伴い、SNS（ソーシャルネットワーキングサービス）を利用した犯罪に巻き込まれたり、意図せず犯罪に加担したりしてしまうなど、子どもたちの安全が脅かされる事態が生じている。

また、SNSを使いたいじめの問題をはじめ、生命の大切さ、周りへの心配り、善悪の判断、公共心の

低下なども指摘されている。SNS等によるコミュニケーションは、現代社会では一つのツールではあるが、それに頼りすぎることなく、人との交流や自然体験等を通じて、自己肯定感を高め、さらには他者を理解し尊重する心を育てていくことが大切である。

浦安市小・中学生生活実態調査の結果によると、「自分のことが好き」の割合は、小学校低学年で8割、高学年では7割、中学生では5割と徐々に低下している。

また、平成30年度に実施した浦安市教育に関するアンケート調査の結果では、「子どもたちや教育について課題と感じていること」に対して、「問題行動やいじめ」、「道徳心や規範意識の低下」など、「徳」に関する回答が上位を占めている。

「幼児教育の充実のために望むこと」という設問に対しても、「あいさつやルールを守る規範意識の育成」という回答が最も多く、「徳」は小学校入学前の教育から充実させていくことが求められている。

以上のことから、様々な体験や交流活動を通して、道徳教育や人権教育を一層充実させ、自己肯定感を高め、自他を尊重する心を育む取り組みを推進する。

また、困難な問題に接しても柔軟に対応しながらしなやかに生き、折れない心を育む取り組みを推進する。

いじめの問題に対しては、校内の生徒指導体制を強化し、「いじめ相談」を充実させ、いじめの早期発見・早期対応に努める。さらに、情報モラル等の人権問題についての取り組みや相談体制の充実を図る。

目指す子ども像3 健やかな体（体）

健やかな体づくりには、あらゆる活動の源となる体力やバランスのとれた食生活、十分な休養と睡眠をはじめとする基本的な生活習慣に加え、安全な生活に必要な習慣や態度を適切に身に付けることが重要である。

体力は、人間が成長・発達し、創造的な活動を行っていくために必要不可欠なものであり、健康の維持といった身体面のほか、意欲や気力といった精神面の充実にも大きく関わっている。子どもの体力については、近年の体力・運動能力調査においては、全体としてはゆるやかな向上傾向が見られるものの、昭和60年（1985年）代頃の水準と比較した場合、依然低い水準にあるほか、運動する子どもとそうでない子どもの二極化傾向が見られることが指摘されている。

また、「食」は命を育む源だが、子どもたちを取り巻く環境が変化する中で、欠食や孤食、食物アレルギー疾患の増加といった問題も懸念されている。

平成30年度の本市の体力・運動能力調査の結果では、各種目における全国平均を上回る割合（達成率）は小学校では4割、中学校では5割となっている。

また、平成30年度に実施した浦安市教育に関するアンケート調査の結果によると、「教育を通じて、子どもたちにどのような能力や態度が身に付いていると思うか」の質問に対しては、「健康でたくましく、いのちを大切にする」が51.3%と最も評価が高くなり、「子どもの教育環境の満足度」についての設問でも、「防災教育の推進」、「健康・安全教育の推進」は上位の満足度を示している。

しかし、「地震や火災が起こった時の安全な行動について家族と話し合っている」という保護者や子どもの割合は、4年前の調査と比べて大きく減少しており、東日本大震災以降、時間の経過とともに「防災」に関する意識の低下が見られる。

以上のことから、これまでの体力向上の取り組みを継続し、中学校区単位での体力向上の研究や、スポーツの向上を図るための人材の活用などを推進する。

また、子どもたちに望ましい生活習慣や食習慣、命を大切にすることを育む健康・安全教育を推進する。

防災教育については、学校と地域が連携した取り組みを推進するとともに、子どもたちの発達段階や学校の実情、地域の特性、自然災害の種類等に応じた指導内容を検討し、教育活動全体を通じた防災教育を推進する。

目指す子ども像 4 豊かなかかわり（参画・交流・郷土愛・多文化共生）

現在、核家族化や少子化の進行といった社会構造の変化に伴い、兄弟や姉妹を持たない子どもたちや高齢者との交流が希薄な子どもたちが増えている。そのため、学年・世代を超えた交流や交流を通じたコミュニケーション能力を養う機会も少なくなっている。

幼児期から様々な人との関わりやボランティア活動など、多様な社会体験を通じて社会参画への意識やコミュニケーション能力を育むなど、豊かな関わりの中で、しっかりとした将来志向を持つ子どもたちを育むことが望まれている。

また、グローバル化が進み、今後ますます多様化する社会情勢の中において、我が国や郷土を愛する心を培うとともに、他国を尊重し、国際社会を舞台に活躍する国際性豊かな市民を育むためには、多様な文化や習慣を持つ人々との豊かな関わりを通して、互いに理解し合い、多文化共生社会を築いていこうとする心を育てていくことが必要である。

平成30年度に実施した浦安市教育に関するアンケート調査の結果では、「子どもたちを取り巻く環境は、この数年、どのように変化してきたか」という設問に対して、「子どもと高齢者がふれ合う機会」や「地域社会での人間関係」、「家庭と地域の結びつき」等が減少したと考える市民の割合が高くなっている。

また、子どもたちには、「我が国やふるさと浦安に誇りを持ち、異文化を大切にすること」があまり身に付いていないと評価され、「子どもの教育環境の満足度」の設問でも、「国際理解教育の推進」は満足度が低くなっている。

保護者及び教員の教育に関する意識調査結果では、「社会性の育成のための、人との交流や多様な体験活動の充実」が必要であると考える人は、保護者、教員ともに9割を超えている。

以上のことから、園・小・中学校での異校種交流・体験活動をさらに推進するとともに、放課後異年齢交流や地域における青少年の交流、様々な体験活動やボランティア活動等を通して、学年・世代を超えた交流の場を設定していく。

また、公民館と連携した地域における教育の充実など、学校教育と社会教育を融合した学習機会をさらに増やし、親子の触れ合いや友だちとの遊び、地域の人たちとの交流などの活動を通して、地域全体で子どもたちを見守り育てる環境の整備を推進する。

そして、自国のみならず、他国の文化や習慣への理解を深め、地域で共生していこうとする態度を育てるとともに、国際社会で求められる資質・能力を養う。

(4) 施策の体系

「目指す子ども像」の実現に向けて、次の施策体系を策定した。この体系に基づき、行政全体で取り組みを進める。

取組方針		基本施策
子ども像の実現に向けて	1. 主体的な学び（知）	
	1-1 学ぶ意欲の育成と確かな学力の形成	1-1-1 一人一人に応じたきめ細かい授業の推進
		1-1-2 自主的な学習活動の奨励・支援
		1-1-3 学びの基礎づくり
	1-2 学びの連続性を重視した教育の推進	1-2-1 園小中連携・一貫教育の推進
		1-2-2 学校種間の連携の推進
	1-3 多様な教育的ニーズに応じた支援の充実	1-3-1 特別支援教育の推進
		1-3-2 不登校児童生徒への支援の充実
		1-3-3 外国籍等の子どもたちの日本語サポート体制の充実
	1-4 今日的な教育課題に対応する教育の推進	1-4-1 教育研究・実践のシステム化
		1-4-2 理数教育の充実
		1-4-3 外国語教育の充実
		1-4-4 勤労観・職業観を育む教育の充実
		1-4-5 情報教育の充実
	2. 自他を尊重する心（徳）	
	2-1 自他を尊重する心の育成	2-1-1 規範意識の向上及び道徳性の育成
		2-1-2 生徒指導機能の向上
	2-2 情操を豊かにする教育の推進	2-2-1 情操教育の推進
	3. 健やかな体（体）	
	3-1 体力の向上と健康・安全教育の推進	3-1-1 体力向上の推進
		3-1-2 健康・安全教育の推進
		3-1-3 防災教育の推進
	4. 豊かなかかわり（参画・交流・郷土愛・多文化共生）	
	4-1 社会の一員としての資質の育成	4-1-1 体験活動・ボランティア活動の推進
		4-1-2 環境教育の推進
	4-2 豊かなかかわりとコミュニケーション能力の向上	4-2-1 教育活動を通じた豊かな人間関係づくり
		4-2-2 交流及び協働を通じた豊かなかかわり
	4-3 ふるさと浦安の歴史・文化への理解の向上	4-3-1 ふるさと浦安の歴史・文化の理解に関する教育の充実
	4-4 国際理解と多文化共生に関する教育の推進	4-4-1 国際理解教育の推進
		4-4-2 平和教育の推進
	5. 教育環境の整備・充実の推進	
	5-1 地域ぐるみで子どもを育む仕組みづくり	5-1-1 地域ぐるみの教育支援
		5-1-2 地域に貢献する学校づくり
		5-1-3 安全・安心な教育環境づくり
		5-1-4 家庭の教育力の向上
	5-2 開かれた学校づくり	5-2-1 開かれた学校づくり
		5-2-2 教職員の資質の向上
		5-2-3 教員が子どもと向き合う環境の整備
	5-3 教育環境の整備・充実	5-3-1 特色ある学校づくりの推進
		5-3-2 教育施設等の整備・充実
		5-3-3 就学に対する援助の充実

(5) 計画の推進

ア 施策の推進体制

施策の推進に当たっては、行政が一体となって取り組むとともに、学校・家庭・地域などとの連携・協力が重要であり、地域社会全体で子どもの教育を支える仕組みづくりを推進する。

また、県や国の教育に係る課題や取り組みについて注視し、情報共有を図りながら、計画の円滑な推進を図る。

イ 施策の進行管理

本計画に掲げる基本目標と目指す子ども像の実現に向けて、教育委員会及び市長部局、関係機関が連携・協力しながら施策を推進する。

また、具体的な指標に基づき、取り組みの進捗管理及び評価をし、PDCAサイクルの下、必要な修正を行うことにより、施策をより実りあるものとしていく。

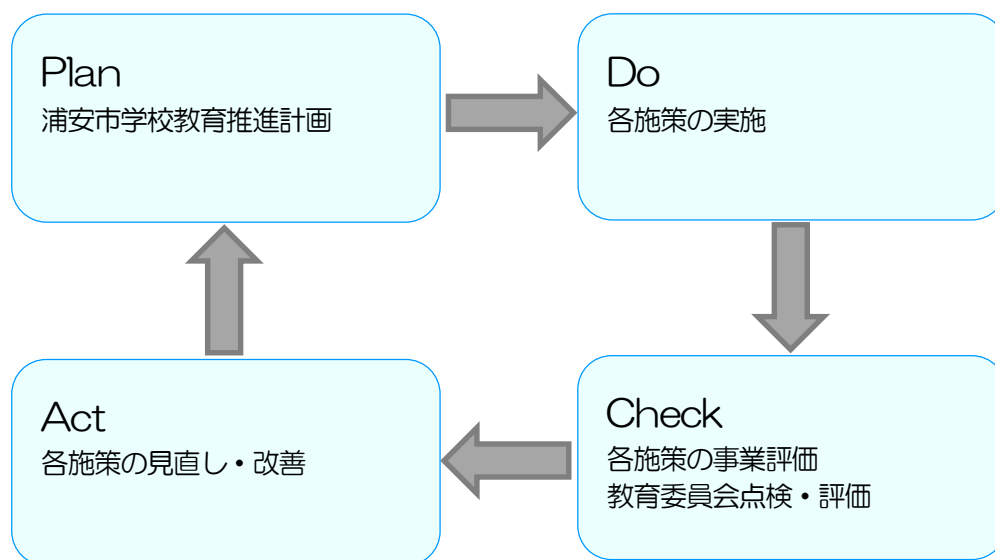

3 生涯学習の推進（「浦安市生涯学習推進計画」）

(1) 施策体系図

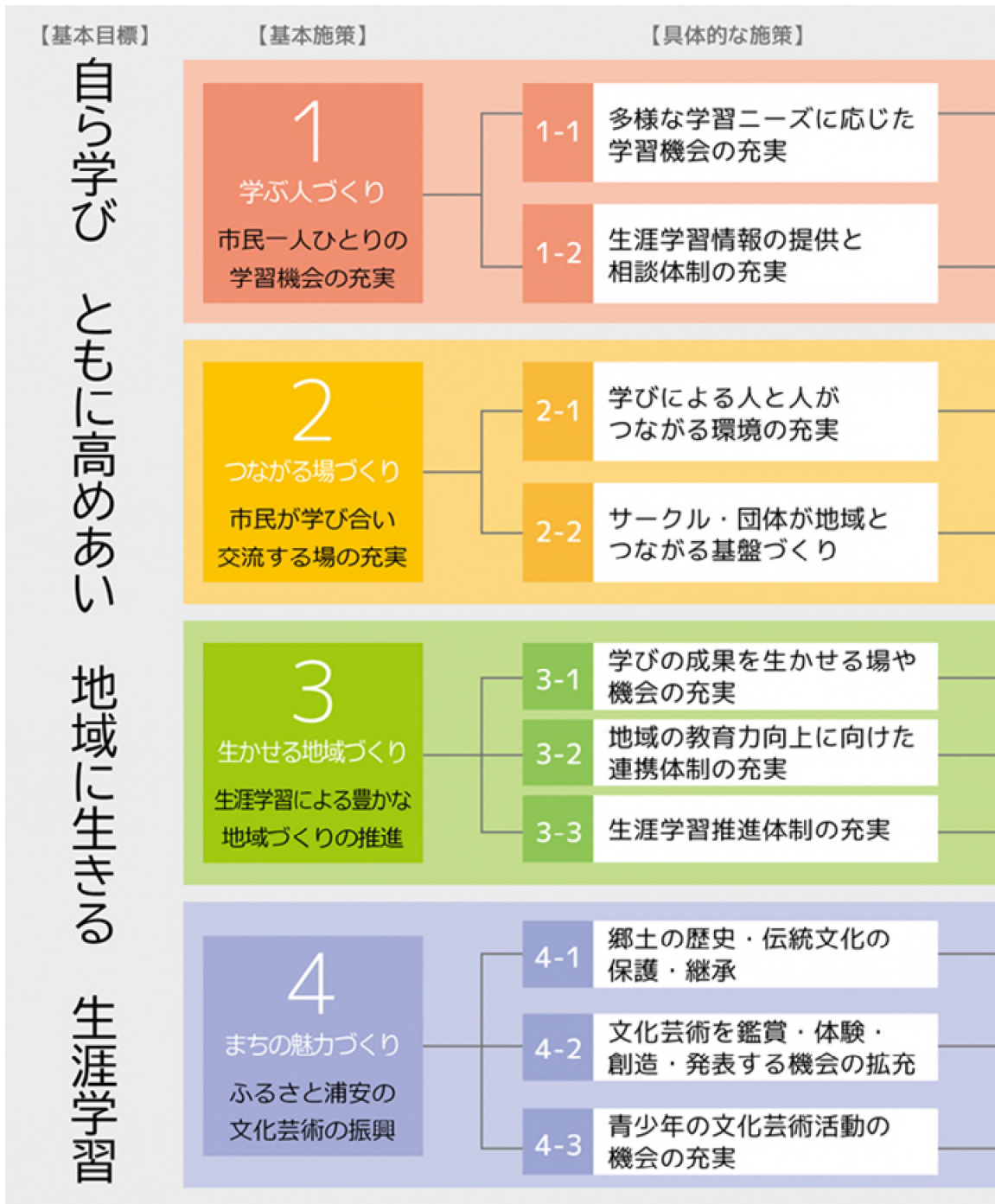

(2) 基本目標

自ら学び ともに高めあい 地域に生きる生涯学習

市民のライフスタイルや価値観の多様化に加え、人口構造の変化などにより、市民の学習ニーズや地域社会が抱える課題が多岐にわたっている。

このような状況に対して、市民一人ひとりが必要なときに、必要な知識が得られるよう学習機会の充実を図るとともに、地域課題についての学習機会の提供や学習の成果を生かせる仕組み、そしてそれらを支える体制の整備を通して、市民の学びを支援していく必要がある。

生涯学習推進計画は、前計画で掲げた基本目標を踏襲し、市民一人ひとりが生きがいを持って生き生きと心豊かな生活を送れるよう、生涯にわたって、いつでも学ぶことができ、その学びが個人の活動にとどまることなく、学びを通してつながり合い、その成果が浦安市を支える人づくりや地域づくりに生かせるよう環境の充実を図り、生涯学習によるまちづくりを推進する。

(3) 基本施策

これまでの生涯学習に関わる施策の取り組みの成果や、意識調査結果などから見えてきた新たな課題に対応し、基本目標を実現していくために、4つの基本施策を設定し、施策の方向性を示した。

基本施策1【学ぶ人づくり】－市民一人ひとりの学習機会の充実－

生涯学習は、人々の知的欲求を満たし、生活の改善や自己実現、さらには人間としての成長につながる。

人生100年を見据えたライフサイクルの中では、人々の働き方を含めたライフスタイルや価値観の多様化により、市民の学習ニーズも多岐にわたっている。

すべての市民が心豊かで充実した人生を送ることができるよう、生涯にわたり誰もが、いつでも、どこでも、何度でも学ぶことができる機会の充実と、学びに関する情報が得られ、相談ができるよう「学ぶ人づくり」に視点を置いた施策を推進する。

基本施策2【つながる場づくり】－市民が学び合い交流する場の充実－

市民の自発的な学習活動は、他者との学び合いや交流を通して、新たな気づき生まれ、さらなる学びの意欲へとつながっていく。

また、少子高齢化の進展など地域を取り巻く環境の変化とともに、市民が学び合いや交流を通して地域の中でつながりを持つ重要性はさらに高まっている。

すべての市民が学びによってつながり、個人の学びから団体活動へ、さらには団体同士の交流や連携から地域づくりに発展するよう「つながる場づくり」に視点を置いた施策を推進する。

基本施策3 【生かせる地域づくり】－生涯学習による豊かな地域づくりの推進－

市民の学びを学びで終わらせるのではなく、学びの成果が地域の中で生かされることは、さらなる学びや地域活動への意欲が生まれ、学びと実践が循環していくことで、地域の課題解決や持続的な発展へとつながっていくものと考えられる。

すべての市民が学びにより身につけた知識、技能、経験や、市民の主体的な活動を地域づくりに生かしていけるよう「生かせる地域づくり」に視点を置いた施策を推進する。

基本施策4 【まちの魅力づくり】－ふるさと浦安の文化芸術の振興－

郷土の歴史と伝統文化は、市民がこれまで創造してきたことの蓄積であるとともに、今後の創造に向けた源泉となるものである。

また、文化芸術は、人々の創造性を育むものであるとともに、他者との共感や相互理解を促進するなど、地域社会の基盤の形成につながるものでもある。

すべての市民が郷土の歴史と伝統文化に触れる機会や文化芸術の鑑賞・体験を通して、創造性を育み豊かな生活の実現やまちへの愛着につながるよう「まちの魅力づくり」に視点を置いた施策を推進する。

4 生涯スポーツの推進（「浦安市生涯スポーツ推進計画」）

市民一人ひとりが日頃からスポーツに親しみ、スポーツを楽しめるよう、「する」「みる」「ささえる」視点からスポーツへの参画を促し、スポーツによる地域での交流などを通して豊かなまちづくりの実現に向けた計画として策定した。

(1) 施策体系図

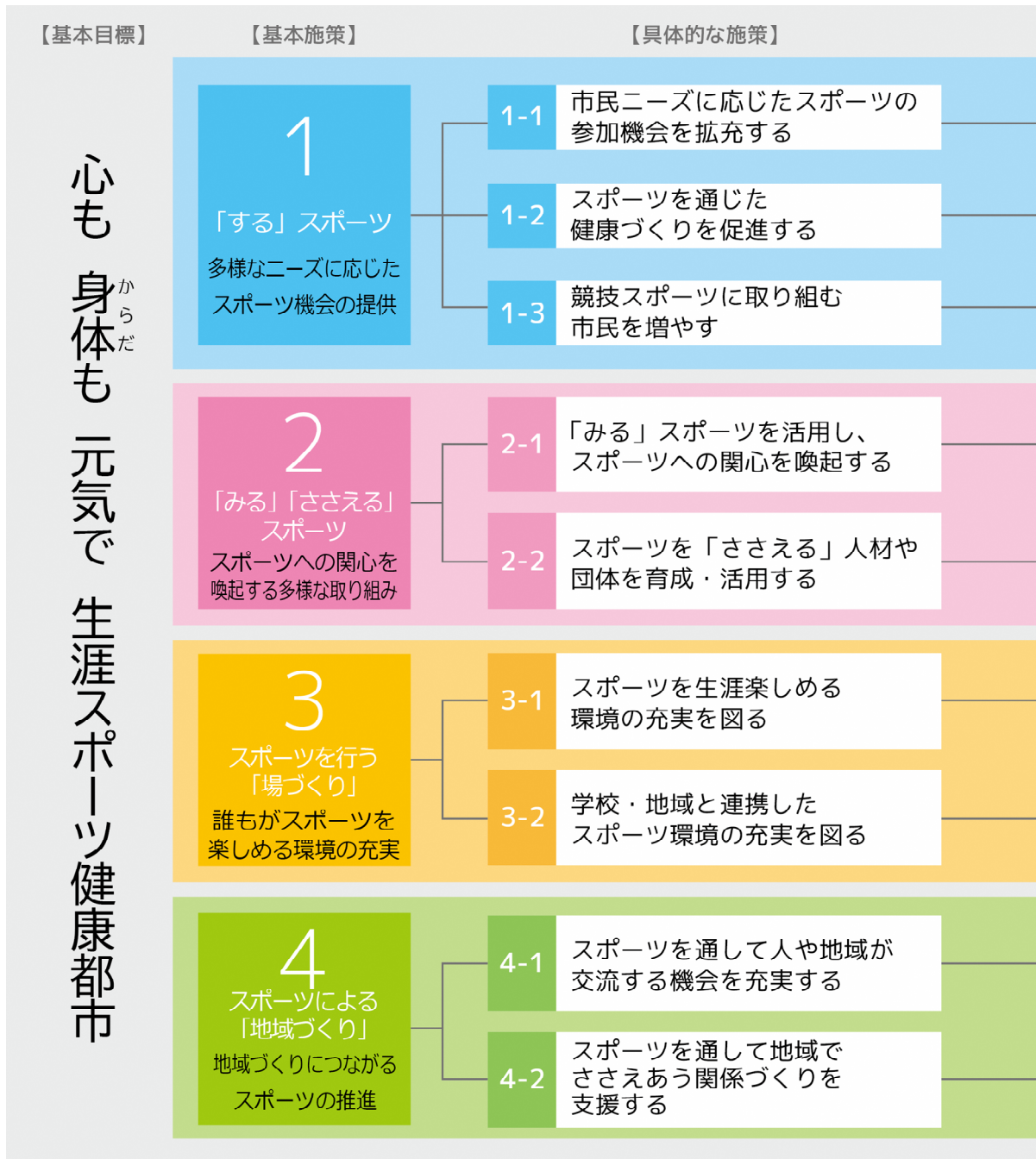

(2) 基本目標

心も 身体も 元気で 生涯スポーツ健康都市

社会の急激な変化による市民のライフスタイルや価値観の多様化などに伴い、市民がスポーツを行う目的も多岐にわたっている。

このような状況に対して、市民一人ひとりがそれぞれの目的のためにスポーツに取り組める機会や場の充実を図っていく必要がある。

本計画は、生涯スポーツ健康都市宣言の趣旨を踏まえ、市民一人ひとりが生涯にわたって心身ともに明るく健康でいられるよう、市民がスポーツに親しみ、スポーツを楽しめる環境の充実を図るとともに、スポーツを通して市民相互が地域で交流できる機会の充実を図り、スポーツによるまちづくりを推進する。

(3) 基本施策

これまでのスポーツに関わる施策の取り組みの成果や、意識調査結果などから見えてきた新たな課題に対応し、基本目標を実現していくために、4つの基本施策を設定し、施策の方向性を示した。

基本施策1 【「する」スポーツ】 -多様なニーズに応じたスポーツ機会の提供-

社会の急激な変化による市民のライフスタイルや価値観の多様化により、市民がスポーツを行う目的は、健康の保持・増進や介護予防による健康寿命の延伸、競技力の向上、他者や異なる文化の理解促進、仲間づくりなど多様なものとなっている。

このことから、より多くの市民が、自らの目的に向けてスポーツに親しみ、心身ともに明るく健康で生きがいのある生活を送れるよう、年齢や性別、障がいの有無、ライフスタイルやスポーツの関心の度合いなどに基づく多様なニーズに応じたスポーツ機会を提供する。

基本施策2 【「みる」「ささえる」スポーツ】

-スポーツへの関心を喚起する多様な取り組み-

多くの市民がスポーツに取り組むためには、「する」スポーツの機会の提供だけでなく、スポーツを「みる」「ささえる」視点から、スポーツへの関心を喚起していくことにより、スポーツに取り組む市民の増加やスポーツを通じた交流にもつながっていく。

このことから、スポーツ関係団体や浦安市を拠点とするトップスポーツチーム¹などと連携・協力し、より多くの市民がスポーツに関心をもち、行動する場や機会を提供する。

また、地域のスポーツをささえる人材の育成・活用にも取り組み、身近な場所でスポーツへの関心を喚起する。

基本施策3【スポーツを行う「場づくり」】

－誰もがスポーツを楽しめる環境の充実－

市民が身近な場所で気軽にスポーツを楽しめる環境を整えていくことは、市民一人ひとりが生涯にわたって多様なスポーツに親しみ、心身ともに明るく健康で豊かな生活の実現につながっていく。

このことから、年齢や性別、障がいの有無、ライフスタイルなどにかかわらず、市民の誰もがスポーツに取り組むことができる環境の充実を図る。

また、市民が身近なスポーツに取り組めるよう学校・地域などと連携していくとともに、既存のスポーツ施設の効果的な活用やオープンスペースの活用など、スポーツを行う場の充実に取り組む。

基本施策4【スポーツによる「地域づくり」】

－地域づくりにつながるスポーツの推進－

スポーツは、個人の健康の保持・増進や競技力の向上だけでなく、市民同士の交流や地域を盛り上げるきっかけとなるものである。

このことから、地域のスポーツイベントなどの開催を支援し、スポーツ関係団体やスポーツ指導者だけでなくボランティア活動の機会やスポーツを通じた市民同士の交流の機会の充実を図る。

また、市民、スポーツ関係団体などと市の目指すスポーツ推進の方向性を共有し、連携・協力の取り組みを推進します。そして、スポーツを通じて市民のコミュニティを醸成し、地域づくりへとつなげる。

第 4 章 学校教育

1 市立小中学校・幼稚園の研究指定・研究主題等一覧

(1) 研究指定

小・中学校・幼稚園

令和3年度

学 校 名	指定等区分	領 域 等
全小学校	国	1学年・2学年における体験的なコミュニケーション活動を通しての外国語活動の在り方
見明川小学校	国	オリンピック・パラリンピック教育推進
明海南小学校	県〔千葉県N I E 推進協議会〕	千葉県N I E 実践
入船中学校	市	園小中連携教育教科推進（理科・生活）
入船小学校	市	園小中連携教育教科推進（理科・生活）
入船南認定こども園	市	園小中連携教育教科推進（理科・生活）
見明川中学校	市	小中連携教育教科推進（算数・数学）
見明川小学校	市	小中連携教育教科推進（算数・数学）
明海中学校	市	園小中連携教育教科推進（表現活動）
明海小学校	市	園小中連携教育教科推進（表現活動）
明海南小学校	市	園小中連携教育教科推進（表現活動）
明海認定こども園	市	園小中連携教育教科推進（表現活動）
浦安中学校	市	小中連携教育教科推進（思考力）
浦安小学校	市	小中連携教育教科推進（思考力）
北部小学校	市	小中連携教育教科推進（思考力）
東小学校	市	小中連携教育教科推進（思考力）
見明川中学校	市	体力向上推進
入船中学校	市	体力向上推進
見明川小学校	市	体力向上推進
明海小学校	市	体力向上推進
高洲小学校	市	体力向上推進
日の出小学校	市	体力向上推進
高洲中学校	市	小中連携教育教科推進（表現活動）
高洲小学校	市	小中連携教育教科推進（表現活動）
入船小学校	市	浦安市理科センター

(2) 研究主題

ア 幼稚園・認定こども園

園 名	研究領域	研 究 主 題
若草認定こども園	幼児教育全般	「やる気を育てよう！心と体が動く若草っこ」 ～教師の連携による室内環境の充実をめざして～
青葉幼稚園	幼児教育全般	「やってみよう」と主体的に取り組む子どもを育てる ～戸外遊びにおける主体性を考える～
みなみ認定こども園	幼児教育全般	「身近な環境に自らかかわって夢中になって遊ぶ幼児の育成」 ～夢中になって遊ぶ環境を作る～
神明認定こども園	幼児教育全般	「自分らしさを発揮する子どもを育てる」 ～ピンチをチャンスに変える子どもと教職員のチャレンジ～
北部認定こども園	幼児教育全般	「自分も好き・友達も好き」 ～友達とのつながりを感じる温かい集団を目指して～
見明川認定こども園	幼児教育全般	「自他を尊重する心を育む」 ～一人一人の幼児の良さや持ち味を見出す保育を目指して～
堀江認定こども園	幼児教育全般	「心身ともにたくましい幼児の育成」 ～幼児が“夢中になれる”環境構成とは～
富岡幼稚園	幼児教育全般	「主体的に取り組む幼児の育成」 ～遊びを通して学びを捉える～
美浜南認定こども園	幼児教育全般	「人とのかかわりの中で、育ち合う姿をめざして」 ～ワクワク夢中になれるしかけづくり～
入船南認定こども園	幼児教育全般	「見逃さない 聞き逃さない 子どもの心のつぶやきをキャッチする」 ～自分らしさを発揮する力を育む～
舞浜認定こども園	幼児教育全般	「夢中になって遊ぶ幼児を育てるために」 ～心ときめく 戸外遊具の工夫～
美浜北認定こども園	幼児教育全般	「つながりを深めながら互いに育ち合う幼児の育成」 ～遊びの充実を支えるための環境構成と教師の援助のあり方について～
日の出幼稚園	幼児教育全般	「自分も大事、相手も大事」 ～人とのかかわりの中で、「感じ取る心」を育むアプローチを探る～
明海認定こども園	幼児教育全般	やってみよう 動いてみよう 豊かな表現力を養うための援助の 在り方 ～幼児の気持ちを動かす表現活動を目指して～

イ 小学校

学 校 名	研究領域	研 究 主 題
浦安小学校	国語科	「読むことを通しての思考力・判断力・表現力の育成」 ～物語文を通して～
南小学校	算数科	「わかる・できる・やってみる 楽しい算数」 ～自ら考える力をのばす授業づくり～
北部小学校	算数科	「自ら課題をもち、学び合いを通して数学的活動を楽しむ算数」 ～自分の考えを組み立て、わかりやすく説明できる児童の育成～
見明川小学校	算数科	「わかる・できる算数学習」 ～自分の考えをわかりやすく表現する力の育成をめざして～
富岡小学校	算数科	「わかる・できる・考える 楽しい算数」 ～考え、表現する力を高める指導の工夫～
美浜南小学校	国語科	「考えを伝え合うことのできる子どもの育成」 ～話すこと・聞くことの活動を中心として～
東小学校	体育科	「自ら学び、思考し、表現する力の育成を目指す体育の学習」 ～深い学びの実現を求めて～
舞浜小学校	算数科	「児童に達成感と存在感を得させ、自信を育む授業づくり」 ～算数科の問題解決学習を通して～
美浜北小学校	生活科 社会科	「『ひと・もの・こと』との対話を通して、考えを広げ深める子どもの育成」
日の出小学校	国語科	主体的・対話的で深い学びを実現する国語科授業のあり方 ～豊かなかかわりを意識した読むことの学習を通して～
明海小学校	外国語科 外国語活動	「教師やA L T、友達と、英語を通じてのコミュニケーションを楽しめる子の育成」
高洲小学校	図画工作科	「自分の考えや思いを、対話を通して主体的に表現できる子どもの育成」
日の出南小学校	道徳科	「自己を見つめ、よりよい生き方を求め続ける児童の育成」 ～思いや考えを「引き出し」「深め」「つなげる」学習活動を通して～
明海南小学校	道徳科	「進んで自分の思いを表現し、共感的理解ができる児童の育成」 ～主体的・対話的で深い学びの実現を目指して～
高洲北小学校	国語科	「自分の考えを適切に表現することができる児童の育成」 ～「読むこと」の指導を通して～
東野小学校	算数科	「わかる楽しさ、できる喜びを感じられる算数授業の工夫」 ～自ら考え、表現する児童の育成を目指して～
入船小学校	理科	「いきいきと学び合う楽しい学習を目指して」 ～関わり合いを通して、学びを深める～

ウ 中学校

学 校 名	研究領域	研 究 主 題
浦安中学校	各教科等	「主体的に、粘り強く学ぶ生徒の育成」 ～「学習意欲」と「思考し 表現する力」を高める教育課程と指導法の工夫～
堀江中学校	各教科	「自立をめざし、生き生きと学ぶ生徒の育成」 ～「確かな学力」の定着を図る指導法の工夫～
見明川中学校	各教科等	「自ら課題を見つけ、意欲的に学び、深めることのできる生徒の育成」 ～振り返りを通じた、深い学びをめざして～
入船中学校	各教科	「基礎・基本の定着および自ら学ぼうとする態度の育成」 ～認め合う集団づくりと、自己肯定感と自己有用感の向上を目指して～
富岡中学校	各教科等	「主体的に学び、自分の力で課題を解決できる生徒の育成」 ～主体的・対話的で深い学びの実現に向けた授業改善を通して～
美浜中学校	各教科	「自ら進んで表現し、お互いに学び合うことのできる生徒の育成」 ～主体的・対話的で深い学びを目指して～
日の出中学校	各教科等	「豊かなかかわりを通して、他者と共によりよく生きようとする生徒の育成」 ～主体的・対話的で深い学びを柱とした多様な指導方法を通して～
明海中学校	道徳科	「主体的・対話的で深い学び」の実践 ～本音で語り合いながら自己の生き方について考える主体的な学びを目指して～
高洲中学校	各教科等	「課題解決を目指して、見通しをもち、自ら学びに向かう生徒の育成」 ～学び合い活動の充実を通して、基礎基本の定着を図る指導法の研究～

2 市立学校等の状況

(1) 学校等一覧

ア 小学校

令和3年4月1日現在

学 校 名	創 立 年 月 日	校 長 名	学 区
浦 安 小 学 校	明治 22 年 4 月 1 日	船 橋 紀美江	猫実三丁目、猫実四丁目、猫実五丁目、 当代島一丁目、北栄一丁目 1 番～3 番 北栄一丁目 13 番～17 番
南 小 学 校	昭和 42 年 4 月 1 日 浦安小学校より分離	勝 田 秀 樹	堀江全域、富士見一丁目、 富士見二丁目
北 部 小 学 校	昭和 47 年 4 月 1 日 浦安小学校より分離	山 本 伸 一	当代島二丁目、当代島三丁目 北栄一丁目 4 番～12 番、北栄二丁目、 北栄三丁目
見 明 川 小 学 校	昭和 52 年 4 月 1 日 南小学校より分離	坂 田 雅 則	弁天全域、今川三丁目、今川四丁目、 鉄鋼通り全域、舞浜三丁目、舞浜 2 番地、 港全域、千鳥全域
富 岡 小 学 校	昭和 54 年 4 月 1 日 北部小学校より分離	遠 山 直 樹	富岡全域
美 浜 南 小 学 校	昭和 55 年 4 月 1 日 富岡小学校より分離	加 藤 みさ子	美浜一丁目、美浜二丁目、美浜三丁目
東 小 学 校	昭和 56 年 4 月 1 日 南小学校及び 北部小学校より分離	石 川 三 佳	猫実一丁目、猫実二丁目、北栄四丁目 海楽全域
舞 浜 小 学 校	昭和 57 年 4 月 1 日 南小学校より分離	梨 本 昭 子	富士見三丁目、富士見四丁目、 富士見五丁目、東野三丁目、舞浜二丁目、 舞浜 1 番地、舞浜 35 番地
美 浜 北 小 学 校	昭和 58 年 4 月 1 日 入船北小学校より分離	島 村 淳 一	美浜四丁目、美浜五丁目
日 の 出 小 学 校	昭和 63 年 4 月 1 日	吉 田 恵美子	日の出一丁目、日の出二丁目、 日の出三丁目 4 番、日の出四丁目
明 海 小 学 校	平成 6 年 4 月 1 日 日の出小学校より分離	落 合 幸一郎	明海一丁目～四丁目
高 洲 小 学 校	平成 15 年 4 月 1 日 入船南小学校より分離	石 橋 順 子	高洲四～七丁目、高洲八丁目 2 番 高洲九丁目
日 の 出 南 小 学 校	平成 17 年 4 月 1 日 日の出小学校及び 明海小学校より分離	會 澤 晴 幸	日の出三丁目 3 番、日の出五～八丁目
明 海 南 小 学 校	平成 18 年 4 月 1 日 明海小学校より分離	津野瀬 理 恵	明海五丁目、明海六丁目、明海七丁目
高 洲 北 小 学 校	平成 18 年 4 月 1 日 高洲小学校より分離	鈴 木 明 美	高洲一丁目～三丁目、高洲八丁目 1 番
東 野 小 学 校	平成 22 年 4 月 1 日 富岡小学校より分離	菅 井 洋 子	東野一丁目、東野二丁目
入 船 小 学 校	平成 27 年 4 月 1 日 入船北小学校及び 入船南小学校の学校統合	小 林 桂 子	入船全域、今川一丁目、今川二丁目

イ 中学校

令和3年4月1日現在

学 校 名	創立年月日	校 長 名	学 区
浦 安 中 学 校	昭和22年5月10日	大 友 隆 司	猫実全域、当代島全域、北栄全域 海楽全域
堀 江 中 学 校	昭和52年4月1日 浦安中学校より分離	山 田 裕 弘	堀江全域、富士見全域、舞浜二丁目 舞浜1番地、舞浜35番地
見 明 川 中 学 校	昭和55年4月1日 堀江中学校より分離	山 崎 益 弘	弁天全域、今川三丁目、今川四丁目、 鉄鋼通り全域、東野三丁目、舞浜三丁目、舞浜2番 地、港全域、千鳥全域
入 船 中 学 校	昭和56年4月1日 浦安中学校より分離	西 澤 健 二	入船全域、今川一丁目、今川二丁目
富 岡 中 学 校	昭和59年4月1日 見明川中学校より分離	藤 居 宏 幸	富岡全域、東野一丁目、東野二丁目
美 浜 中 学 校	昭和60年4月1日 入船中学校より分離	矢ヶ部 潤之介	美浜全域
日 の 出 中 学 校	平成6年4月1日 入船中学校より分離	鳩 岡 和 則	日の出全域
明 海 中 学 校	平成18年4月1日 日の出中学校より分離	山 本 典 子	明海全域
高 洲 中 学 校	平成26年4月1日 入船中学校より分離	鈴 木 孝 一	高洲全域

ウ 幼稚園・認定こども園

令和3年4月1日現在

園 名	創立年月日	園 長 名	優先区域 (年中・年長)
若草認定こども園	昭和16年6月20日	大 竹 幸 恵	猫実三丁目、猫実四丁目、猫実五丁目、当代島一丁 目、北栄一丁目1番～3番、13番～17番
青 葉 幼 稚 園	昭和30年4月1日	浅 沼 美穂子	当代島二丁目、当代島三丁目 北栄一丁目10番～12番 北栄二丁目5番～7番、15番～20番
みなみ認定こども園	昭和42年9月1日	渡 邊 寧 子	堀江五丁目、堀江六丁目 富士見一丁目、富士見二丁目
神明認定こども園	昭和46年4月1日	能 登 里 沙	猫実一丁目、猫実二丁目、海楽一丁目、 海楽二丁目、北栄四丁目
北部認定こども園	昭和49年9月25日	宮 山 加奈子	北栄一丁目4番～9番、北栄三丁目、北栄二 丁目1番～4番、8番～14番、21番～29番
見明川認定こども園	昭和53年4月1日	山 口 美 香	弁天全域、今川三丁目、今川四丁目、鉄鋼通 り全域、港全域、千鳥全域、舞浜三丁目
堀江認定こども園	昭和54年4月1日	佐々木 祐 子	堀江一丁目、堀江二丁目 堀江三丁目、堀江四丁目
富 岡 幼 稚 園	昭和54年4月1日	片 倉 浩 子	富岡全域、東野一丁目、東野二丁目
美浜南認定こども園	昭和55年4月1日	石 井 まゆみ	美浜一丁目、美浜二丁目、美浜三丁目 入船四丁目、入船五丁目、入船六丁目
入船南認定こども園	昭和56年4月1日	宇田川 恵 子	入船一丁目、入船二丁目、入船三丁目、入船四丁目、 入船五丁目、入船六丁目、今川一丁目、今川二丁目、 高洲全域
舞浜認定こども園	昭和57年4月1日	古 畑 ゆかり	富士見三丁目、富士見四丁目、富士見五丁目、 東野三丁目、舞浜二丁目
美浜北認定こども園	昭和59年4月1日	大 森 裕 子	美浜四丁目、美浜五丁目、入船四丁目、 入船五丁目、入船六丁目
日 の 出 幼 稚 園	昭和63年4月1日	中 島 麻美子	日の出全域
明海認定こども園	平成6年4月1日	後 藤 さゆり	明海全域

(2) 児童・生徒・園児数、学級数、教職員数一覧

ア 小・中学校

小学校（児童数）

令和3年5月1日現在

学校名	1学年			2学年			3学年			4学年			5学年			6学年			合計		
	男	女	計	男	女	計	男	女	計	男	女	計	男	女	計	男	女	計	男	女	計
浦安	1		1	3		3	2		2	2		2		1	1	1		1	9	1	10
	27	34	61	32	22	54	22	23	45	21	27	48	27	16	43	26	31	57	155	153	308
南	5		5	3	1	4	6		6	2	1	3	6	1	7		1	1	22	4	26
	87	71	158	85	78	163	76	77	153	86	79	165	65	80	145	78	83	161	477	468	945
北部	2		2	1		1	5	2	7	4	1	5	3	2	5	7	2	9	22	7	29
	67	72	139	68	70	138	75	52	127	68	68	136	51	66	117	61	64	125	390	392	782
見明川							1		1				2		2	3		3	6		6
	47	45	92	39	47	86	48	42	90	41	41	82	38	51	89	50	38	88	263	264	527
富岡	26	25	51	29	24	53	29	27	56	31	31	62	29	27	56	37	41	78	181	175	356
美浜南	1		1		1	1	5	1	6				1	1	2	1		1	8	3	11
	24	21	45	23	27	50	21	24	45	27	13	40	26	23	49	25	21	46	146	129	275
東	1	1	2	3	1	4	1	1	2							1		1	6	3	9
	56	39	95	50	60	110	50	52	102	42	58	100	53	62	115	55	58	113	306	329	635
舞浜	2		2	2		2					1	1							4	1	5
	56	46	102	50	48	98	49	43	92	57	54	111	52	39	91	69	62	131	333	292	625
美浜北	22	18	40	19	13	32	19	8	27	19	17	36	16	19	35	34	19	53	129	94	223
日の出	31	42	73	29	38	67	27	29	56	30	43	73	38	32	70	54	49	103	209	233	442
明海	1		1				1		1	1		1	2		2	2		2	7		7
	34	34	68	37	34	71	25	32	57	23	28	51	27	33	60	27	37	64	173	198	371
高洲				3	2	5	2		2	1	1	2		1	1	2		2	8	4	12
	26	33	59	27	30	57	31	51	82	61	33	94	52	52	104	54	46	100	251	245	496
日の出南		1	1	1		1										1		1	2	1	3
	54	47	101	37	56	93	45	33	78	52	46	98	53	59	112	58	40	98	299	281	580
明海南	2		2	1		1	1		1										4		4
	22	11	33	21	15	36	17	23	40	30	18	48	31	24	55	19	32	51	140	123	263
高洲北		2	2																	2	2
	52	43	95	58	44	102	42	48	90	42	59	101	53	50	103	56	46	102	303	290	593
東野	1		1	6	1	7	3		3	1		1	1		1	4	1	5	16	2	18
	46	42	88	49	36	85	38	41	79	44	51	95	53	52	105	48	54	102	278	276	554
入船	3	1	4	1		1	3		3	1	1	2	2	1	3	3	2	5	13	5	18
	41	42	83	42	39	81	33	54	87	41	32	73	44	42	86	32	36	68	233	245	478
計	19	5	24	24	6	30	30	4	34	12	5	17	17	7	24	25	6	31	127	33	160
	718	665	1,383	695	681	1,376	647	659	1,306	715	698	1,413	708	727	1,435	783	757	1,540	4,266	4,187	8,453

※上段は特別支援学級児童数（外書き）

小学校（学級数・教職員数）

令和3年5月1日現在

	学 級 数							校長	教頭	教諭 主幹	教諭	講師	教諭 養護	小計	職員 栄養	職員 事務	員 用務	計
	1学年	2学年	3学年	4学年	5学年	6学年	計											
浦 安	2	2	2	2	2	2	12(2)	1	1		15	3	1	21		1	1	23
南	5	5	5	5	4	5	29(4)	1	1		30	10	2	44	1	2	1	48
北 部	4	4	4	4	4	4	24(5)	1	1		31	4	1	38		2		40
見明川	3	3	3	3	3	3	18(1)	1	1		18	3	1	24		1		25
富 岡	2	2	2	2	2	3	13	1	1		17		1	20	1	1		22
美浜南	2	2	2	2	2	2	12(2)	1	1		15	1	1	19		1		20
東	3	4	3	3	3	3	19(2)	1	1		26		1	29		1		30
舞 浜	3	3	3	3	3	4	19(1)	1	1		22	2	1	27	1	1	1	30
美浜北	2	1	1	2	1	2	9	1	1		10	2	1	15		1		16
日の出	3	2	2	2	2	3	14	1	1		16	1	1	20		1		21
明 海	2	3	2	2	2	2	13(1)	1	1		14	2	1	19		2		21
高 洲	2	2	3	3	3	3	16(2)	1	1		20	1	1	24	1	1		26
日の出南	3	3	3	3	3	3	18(1)	1	1	1	20	2	1	26		1	1	28
明海南	1	2	2	2	2	2	11(1)	1	1		11	4	1	18		1		19
高洲北	3	3	3	3	3	3	18(1)	1	1		20	2	1	25		1	1	27
東 野	3	3	3	3	3	3	18(3)	1	1	1	23	1	1	28		1		29
入 船	3	3	3	2	3	2	16(3)	1	1	1	20	1	1	25		1	1	27
計	46	47	46	46	45	49	279(29)	17	17	3	328	39	18	422	4	20	6	452

※（ ）内数字は特別支援学級数

中学校（生徒数）

令和3年5月1日現在

	1 学年			2 学年			3 学年			合計		
	男	女	計	男	女	計	男	女	計	男	女	計
浦 安	4	4	8	4	4	8	5	2	7	9	10	19
	103	113	216	102	96	198	117	102	219	322	311	633
堀 江	5	1	6	2		2	2		2	9	1	10
	117	106	223	114	103	217	122	110	232	353	319	672
見明川	1		1	3	1	4	1	1	2	5	2	7
	46	35	81	36	37	73	41	35	76	123	107	230
入 船	3	4	7		2	2				3	6	9
	42	47	89	41	55	96	40	41	81	123	143	266
富 岡	5		5	1	1	2		1	1	6	2	8
	75	60	135	75	65	140	75	87	162	225	212	437
美 浜	1		1		1	1		2	2	1	3	4
	37	45	82	48	56	104	49	44	93	134	145	279
日の出												
	74	55	129	77	62	139	74	71	145	225	188	413
明 海	2		2	3		3	3	3	6	8	3	11
	61	28	89	38	47	85	60	44	104	159	119	278
高 洲	1		1	1		1				2		2
	90	81	171	100	76	176	80	80	160	270	237	507
計	18	9	27	14	9	23	11	9	20	43	27	70
	645	570	1,215	631	597	1,228	658	614	1,272	1,934	1,781	3,715

※上段は特別支援学級生徒数（外書き）

中学校（学級数・教職員数）

令和3年5月1日現在

	学 級 数				校長	教頭	主幹教諭	教諭	講師	養護教諭	小計	栄養職員	事務職員	用務員	計
	1 学年	2 学年	3 学年	計											
浦 安	6	6	6	18(3)	1	1		31	2	1	36		1		37
堀 江	6	6	6	18(2)	1	1		29	4	2	37		1	1	39
見明川	3	2	2	7(2)	1	1	1	13	2	1	19		1		20
入 船	3	3	3	9(2)	1	1		17	3	1	23	1	1		25
富 岡	4	4	5	13(1)	1	1	1	20		1	24	1	1		26
美 浜	3	3	3	9(1)	1	1		16	2	1	21		1		22
日の出	4	4	4	12	1	1		18	2	1	23		1	1	25
明 海	3	3	3	9(2)	1	1		14	4	1	21		1		22
高 洲	5	5	4	14(1)	1	1		19	3	1	25		1	1	27
計	37	36	36	109(14)	9	9	2	177	22	10	229	2	9	3	243

※（ ）内数字は特別支援学級数

イ 幼稚園・認定こども園

(園児数・学級数)

令和3年5月1日現在

	園 児 数												学 級 数			
	年 少			年 中			年 長			合 計			年 少	年 中	年 長	計
	男	女	計	男	女	計	男	女	計	男	女	計				
若 草	10	12	22	13	6	19	14	8	22	37	26	63	1	1	1	3
青 葉	10	10	20	10	12	22	12	14	26	32	36	68	1	1	1	3
みなみ	9	14	23	13	17	30	23	17	40	45	48	93	1	1	2	4
神 明	16	8	24	18	19	37	11	21	32	45	48	93	1	2	1	4
北 部	12	11	23	19	9	28	16	23	39	47	43	90	1	1	2	4
見明川	10	4	14	12	9	21	17	11	28	39	24	63	1	1	1	3
堀 江	9	11	20	15	7	22	9	11	20	33	29	62	1	1	1	3
富 岡	19	6	25	18	9	27	12	19	31	49	34	83	1	1	1	3
美浜南	7	6	13	14	9	23	7	13	20	28	28	56	1	1	1	3
入船南	7	8	15	9	10	19	7	16	23	23	34	57	1	1	1	3
舞 浜	17	6	23	19	15	34	18	21	39	54	42	96	1	1	2	4
美浜北	5	7	12	7	6	13	6	7	13	18	20	38	1	1	1	3
日の出	8	10	18	11	13	24	14	12	26	33	35	68	1	1	1	3
明 海	16	8	24	23	21	44	17	24	41	56	53	109	1	2	2	5
合 計	155	121	276	201	162	363	183	217	400	539	500	1,039	14	16	18	48

(教職員数)

令和3年5月1日現在

	園 長	主 任 教 諭	教 諭	幼 稚 園 教 諭 (学級担任)	用 務 員	保 育 教 諭	幼 稚 園 教 諭 (補助)	心 身 障 が い 児 支 援 員	保 育 指 導 員	保 育 サ ポ ー タ ー	合 計
若 草	1	1	4	1	1	1	2		4	2	17
青 葉	1	1	4		1		4				11
みなみ	1	1	6		1		3	1	3	3	19
神 明	1	1	5	1	1	1	3		4	3	20
北 部	1	1	6		1	1	2	1	2	4	19
見明川	1	1	4		1	1	2	1	3	3	17
堀 江	1	1	3	1	1	1	3	1	3	2	17
富 岡	1	1	4		1		4				11
美浜南	1	1	4		1	1	3		3	3	17
入船南	1	1	4		1	1	3		4	3	18
舞 浜	1	1	5	1	1	1	3	1	2	5	21
美浜北	1	1	3	1	1	1	1		4	4	17
日の出	1	1	3	1	2		2				10
明 海	1	1	6		2	1	3	1	5	3	23
合 計	14	14	61	6	16	10	38	6	37	35	237

(3) 学校・幼稚園・認定こども園数、学級数及び児童・生徒・園児数の推移

各年度5月1日現在

年度		29年度	30年度	元年度	2年度	3年度
区分						
小学校	学校数	17	17	17	17	17
	学級数	308 (20)	304 (19)	293 (23)	286 (25)	279 (29)
	児童数	9,369 (116)	9,191 (114)	8,812 (131)	8,672 (150)	8,453 (160)
中学校	学校数	9	9	9	9	9
	学級数	121 (13)	117 (11)	112 (13)	110 (11)	109 (14)
	生徒数	4,147 (62)	3,957 (58)	3,828 (55)	3,758 (51)	3,715 (70)
幼稚園・ 認定こども園	園数	14	14	14	14	14
	学級数	58	60	57	53	48
	園児数	1,381	1,300	1,298	1,207	1,039

※()内の数字は特別支援学級で外書

(4) 浦安市立小中学校長会役員

令和3年4月1日現在

No.	役職名	氏名	所属団体等
1	会長	鈴木孝一	高洲中学校
2	副会長	山崎益弘	見明川中学校
3	副会長	船橋紀美江	浦安小学校
4	幹事長	矢ヶ部潤之介	美浜中学校
5	幹事長	長野栄一	日の出南小学校
6	調査委員会	勝田秀樹	富岡小学校
7	庶務・特別委員会	藤居宏幸	富岡中学校
8	研修委員会	島村淳一	美浜北小学校
9	会計	吉田恵美子	日の出小学校

*令和2年度のものです。

(5) 浦安市立幼稚園・認定こども園長会役員

令和3年4月1日現在

No.	役職名	氏名	所属団体等
1	会長	石井まゆみ	美浜南認定こども園
2	副会長	浅沼美穂子	青葉幼稚園
3	書記	大森裕子	美浜北認定こども園

(6) 小学校施設一覧

区分 学校名	学級数		教室数		建 物 面 積 (㎡)				
	普通	特 ・ 支	普通 教室 (注)	特別 教室	校 舎				
					建設年度	鉄筋	鉄骨	木造	計
浦安小	12	2	16	6	昭和 41・44・平成 9	4,180	45	—	4,225
南小	29	4	34	6	昭和 46・59、平成 14・30	6,211	361	—	6,572
北部小	24	5	39	6	昭和 47・49、平成 20	6,454	—	25	6,479
見明川小	18	1	22	6	昭和 51	4,697	44	—	4,741
富岡小	13		21	6	昭和 53・58、平成 13	5,274	84	—	5,358
美浜南小	12	2	23	6	昭和 54・63	5,204	40	—	5,244
東小	19	2	26	6	昭和 55、平成 26	5,595	126	—	5,721
舞浜小	19	1	23	6	昭和 56、平成 16	5,127	40	—	5,167
美浜北小	9		15	6	昭和 57、平成 15	4,105	40	—	4,145
日の出小	14		23	6	昭和 62、平成 15	5,159	112	—	5,271
明海小	13	1	19	6	平成 5	4,717	39	—	4,756
高洲小	16	2	25	6	平成 14	6,672	—	—	6,672
日の出南小	18	1	24	6	平成 16	6,143	102	—	6,245
明海南小	11	1	24	6	平成 17	7,318	—	—	7,318
高洲北小	18	1	20	6	平成 17	6,018	—	—	6,018
東野小	18	3	24	6	平成 21	6,990	—	—	6,990
入船小	16	3	18	6	昭和 55、平成 26	4,677	45	—	4,722
計	279	29	396	102		94,541	1,078	25	95,644

(注) 普通教室とは、実際に通常学級として使用している教室数及び通常学級として使用可能な教室数の合計を指す。

令和3年4月1日現在

建 物 面 積(㎡)			校 地 面 積(㎡)				水 泳 プール			
屋 内 運 動 場										
建設年度	鉄筋	鉄骨	計	建物敷地	運動場	その他	計	建設年度	規模	コース数
昭和 56	—	872	872	2,638	6,473	—	9,111	昭和 56	25×10	5
平成 30	1,445	—	1,445	7,939	7,076	—	15,015	平成 30	25×10	5
昭和 48	—	718	718	4,100	8,333	998	13,431	平成 20	25×10	5
昭和 52	—	736	736	6,154	10,375	336	16,865	昭和 52	25×12	6
昭和 53	—	731	731	7,760	8,091	—	15,851	昭和 53	25×10	5
昭和 54	—	754	754	4,838	10,860	—	15,698	昭和 54	25×10	5
平成 26	1,472	—	1,472	7,495	10,852	—	18,347	昭和 55	25×10	5
昭和 56	—	781	781	5,458	10,705	722	16,885	昭和 56	25×10	5
昭和 57	—	758	758	6,259	10,238	—	16,497	昭和 57	25×10	5
昭和 62	—	972	972	7,445	9,055	—	16,500	昭和 62	25×10	5
平成 5	—	949	949	7,615	8,885	—	16,500	平成 5	25×10	5
平成 14	922	—	922	10,398	6,102	—	16,500	平成 14	25×10	5
平成 16	1,092	—	1,092	9,660	6,490	—	16,150	平成 16	25×10	5
平成 17	742	—	742	8,087	8,413	371	16,871	平成 17	明海中に準ずる	
平成 17	890	—	890	7,212	8,185	1,111	16,508	平成 17	25×10	5
平成 21	1,114	—	1,114	9,417	8,548	—	17,965	平成 21	25×10	5
昭和 55	—	735	735	5,103	10,151	300	15,554	昭和 55	25×10	5
	7,677	8,006	15,683	117,578	148,832	3,838	270,248			

(7) 中学校施設一覧

区分 学校名	学級数		教室数		建 物 面 積(㎡)							
	普通	特 ・ 支	普通 教室 (注)	特別 教室	校 舎				屋 内 運 動 場			
					建設年度	鉄筋	鉄骨	計	建設年度	鉄筋	鉄骨	計
浦安中	18	3	25	10	昭和 54、平成 26・30	7,321	119	7,440	昭和 54	—	1,123	1,123
堀江中	18	2	21	9	昭和 52・54、平 成 29	4,787	572	5,359	昭和 52	—	1,132	1,132
見明川中	7	2	18	9	昭和 55	5,661	292	5,953	昭和 55	—	1,220	1,220
入船中	9	2	18	9	昭和 55	5,263	40	5,303	昭和 55	—	1,128	1,128
富岡中	13	1	15	9	昭和 58、平成 14	4,354	368	4,722	昭和 58	—	1,132	1,132
美浜中	9	1	17	9	昭和 59、平成 14	5,148	322	5,470	昭和 59	—	1,146	1,146
日の出中	12		17	9	平成 5・15	5,157	134	5,291	平成 5	—	1,155	1,155
明海中	9	2	17	10	平成 17	6,060	—	6,060	平成 17	1,259	—	1,259
高洲中	14	1	18	9	平成 26	7,104	—	7,104	平成 26	1,355	—	1,355
計	109	14	166	83		50,855	1,847	52,702		2,614	8,036	10,650

(注) 普通教室とは、実際に通常学級として使用している教室数及び通常学級として使用可能な教室数の合計を指す。

令和 3 年 4 月 1 日現在

建 物 面 積(㎡)			校 地 面 積(㎡)					水 泳 プール		
武道場			建物 敷地	運動場	その他	借地	計	建設年度	規模	コース数
建設年度	鉄筋	計								
昭和 63	627	627	7,692	10,470	—	—	18,162	平成 30	25×10	5
平成元	650	650	6,986	11,430	—	—	18,416	昭和 52	25×10	5
平成 2	650	650	7,381	15,758	—	—	23,139	昭和 55	25×10	5
平成 2	650	650	7,266	14,380	—	—	21,646	昭和 55	25×10	5
平成 2	647	647	7,011	16,803	—	—	23,814	昭和 58	25×10	5
平成 3	651	651	6,953	16,210	—	—	23,163	昭和 59	25×10	5
平成 5	654	654	10,247	12,853	—	—	23,100	平成 5	25×10	5
平成 17	499	499	11,095	12,005	—	—	23,100	平成 17	25×16	8
平成 26	652	652	7,814	13,568	1,000	—	22,382	平成 26	25×10	5
	5,680	5,680	72,445	123,477	1,000	—	196,922			

3 学校保健・体育

(1) 児童・生徒の平均体位

令和2年度

区分	学年	性別	身長 (cm)			体重 (kg)			
			浦安市	千葉県	全国	浦安市	千葉県	全国	
小 学 校	1年	男	118.2	116.8	117.8	22.1	21.5	21.8	
		女	116.9	115.9	116.7	21.3	21.0	21.3	
	2年	男	124.5	122.8	123.5	25.2	24.1	25.2	
		女	123.2	122.1	122.7	24.4	23.5	24.2	
	3年	男	129.8	128.7	128.9	28.2	27.5	28.2	
		女	128.7	127.6	128.2	27.0	26.3	26.7	
	4年	男	135.3	134.1	134.4	31.7	31.2	32.4	
		女	135.5	134.0	133.3	31.1	29.9	30.3	
	5年	男	140.8	138.9	139.9	35.8	34.1	36.8	
		女	141.7	140.2	141.5	35.0	33.9	34.5	
	6年	男	147.8	145.8	147.3	40.7	39.1	40.2	
		女	148.1	146.7	148.3	39.7	39.6	41.5	
	中 学 校	1年	男	155.7	152.6	153.9	46.0	43.7	45.5
			女	152.8	152.1	152.4	43.5	43.7	44.5
2年		男	161.8	160.3	160.6	50.5	49.3	50.0	
		女	156.1	155.2	155.2	47.0	47.3	47.8	
3年		男	166.6	165.4	166.3	55.4	54.1	55.1	
		女	157.4	156.9	156.9	50.1	50.1	50.2	

新型コロナウイルス感染症拡大防止のため、令和2年度の身長・体重の測定時期は例年より遅くなりました。千葉県の速報値につきましては、令和3年6月2日時点で未公表のため令和元年度の値になります。

(2) 浦安市学校保健会役員

令和3年4月1日現在

No.	役職名	氏名	所属団体等
1	会長	川端秀仁	学校医代表
2	副会長	大前由美	学校医代表
3	副会長	高梨一幸	学校歯科医代表
4	副会長	畑中範子	学校薬剤師代表
5	副会長	難波怜子	美浜北小学校（保健主事代表）
6	理事	矢ヶ部潤之介	美浜中学校（小中学校長会代表）
7	理事	佐藤清美	高洲北小学校（養護教諭会代表）
8	理事	北原こず江	みなみ認定こども園（幼稚園・認定こども園長会代表）
9	理事	醍醐俊治	健康こども部健康増進課長
10	理事	高柳幸志	健康こども部母子保健課長
11	理事	三代川潤一	健康こども部保育幼稚園課長
12	理事	斉藤恭一	教育総務部保健体育安全課長
13	監事	金子雅文	学校医代表
14	監事	長野栄一	校長会代表

(3) 学校医

令和3年4月1日現在

学校名	内科	眼科	耳鼻科	歯科	薬剤師
浦安小学校	内田一好 了徳寺剛	百瀬隆行	小野健一	泉沢司 森伊津	馬場尚希
南小学校	太田千冬 犬尾公厚 関口直哉 新井もとえ	鹿島佳代子	瀧口清徳	小田誠 鈴木慎 三浦克 森基彦 内田治雄	田中靖祥
北部小学校	牧野毅 高橋暁 酒井均	鹿島佳代子	小野健一	奥田英文 熊川和博 藤原男 岡崎雄一郎	畑中正子
見明川小学校	吉野則子 青柳陽	二宮久子	阿久津勉	板野賢 山本健 芳賀尚 取孝輝 香平健 人	田中秀明
富岡小学校	金田吉男 波多野等	若原直人	阿久津勉	渡邊嘉一 若林孝明	荒木美穂
美浜南小学校	高橋俊宏	佐藤匡世	岡野和洋	市川勝一 指田勝美 中島薫	栢原美穂子
東小学校	上田建 新井もとえ 森直樹	百瀬隆行	岡野和洋	福嶋史郎 鈴木慎 白土俊祐	荒木美穂
舞浜小学校	五十嵐常雄 青柳陽 高須二郎	百瀬隆行	瀧口清徳	福嶋史郎 鈴木慎 白土俊祐	畑中範子

美浜北小学校	内藤茂樹	鹿島佳代子	小松信行	森横山亮介 藤澤美穂子 金子重遠 大塚重玲子	森山泰子
日の出小学校	波多野等美 大前由美	稲垣圭司	浜野ナナ子	宇田川恵司 久後佑介	秋谷昌宏
明海小学校	本橋尚子 原聡	二宮久子	小松信行	新谷マリ子 吉澤慶裕章 横田	市村木綿子
高洲小学校	佐藤孝彦 金子雅文	川端秀仁	飯田崇	宮内陸行 中金島重薫 遠	市村木綿子
日の出南小学校	神谷尚志 森田昌雄	若原直人	小野健一	浅川章光 酒井郁光子 花澤清文 栗林研治 坂田昌彦	栢原美穂子
明海南小学校	森田昌雄	佐藤匡世	浜野ナナ子	香取孝輝 矢野俊英 栗林研治	畑中範子
高洲北小学校	金子雅文 長嶺陽平	川端秀仁	飯田崇	市川勝一 高梨佑基 久森	畑中正子
東野小学校	太田久朗 酒井朗均	川端秀仁	阿久津勉	岡崎雄一郎 宮内陸尚行 芳賀尚哲	後藤亘
入船小学校	森下直哉 関一口	二宮久子	小松信行	飯高梨一 浅川章光 酒井郁一 南浦克之	森山泰子
浦安中学校	上田健子 本橋尚太 水野起	鹿島佳代子	岡野和洋	飯高梨一 浅川章光 酒井郁一 南浦克之	北村千史
堀江中学校	宮崎民浩 近藤智彦 秋山晴彦	若原直人	瀧口清徳	飯高梨一 浅川章光 酒井郁一 南浦克之	畑中範子
見明川中学校	犬尾公厚	若原直人	阿久津勉	飯高梨一 浅川章光 酒井郁一 南浦克之	田中秀明
入船中学校	高橋俊宏	二宮久子	小松信行	飯高梨一 浅川章光 酒井郁一 南浦克之	畑中範子
富岡中学校	天平野汎 山博章	稲垣圭司	阿久津勉	飯高梨一 浅川章光 酒井郁一 南浦克之	高橋春夫
美浜中学校	小林澄子 関口直哉	佐藤匡世	岡野和洋	飯高梨一 浅川章光 酒井郁一 南浦克之	高橋秀人
日の出中学校	森下橋一 三橋清	佐藤匡世	浜野ナナ子	樋口文雄 花澤清仁 橋本仁健 平本昌彦 坂田昌健 山本昌彦 深川周	栢原美穂子
明海中学校	熊川尚志 神谷尚志	渡辺邦彦	飯田崇	飯高梨一 浅川章光 酒井郁一 南浦克之	畑中範子
高洲中学校	大高亀幸 須二子郎	川端秀仁	飯田崇	飯高梨一 浅川章光 酒井郁一 南浦克之	後藤亘

(4) 幼稚園・認定こども園医

令和3年4月1日現在

幼稚園名	内科	歯科	学校薬剤師
若草認定こども園	太田久朗	藤原和男	畑中範子
青葉幼稚園	太田久朗	奥田英文	北村千史
みなみ認定こども園	高橋暁子	大塚玲子	田中靖祥
神明認定こども園	松丸信一	南雲孝之	森山泰子
北部認定こども園	太田久朗	熊川博	畑中正子
見明川認定こども園	吉野則子	飯田哲也	田中秀明
堀江認定こども園	濱野亮子	泉沢司	栢原美穂子
富岡幼稚園	金田吉男	前田由紀恵	田中靖祥
美浜南認定こども園	高橋俊宏	金子重遠	栢原美穂子
入船南認定こども園	内藤茂樹	牧口哲英	森山泰子
舞浜認定こども園	青柳陽	福嶋史郎	畑中範子
美浜北認定こども園	神田忠泰	森亮介	森山泰子
日の出幼稚園	内藤茂樹	山本健仁	栢原美穂子
明海認定こども園	濱野亮子	坂田昌彦	市村木絹子

(5) 小・中学校体力・運動能力調査結果

ア 小学校

令和元年度（令和2年度は未実施のため）

種 目	性 別	男 子						女 子					
		学 年	1年	2年	3年	4年	5年	6年	1年	2年	3年	4年	5年
握力 (Kg)	浦安市	9.17	11.17	12.97	14.88	17.41	19.05	9.06	11.08	12.64	13.47	17.00	17.47
	千葉県	9.94	11.44	13.41	15.13	17.80	21.20	9.20	10.85	12.51	14.61	17.27	20.10
	全 国	9.44	11.18	12.80	14.64	16.60	19.70	8.75	10.44	12.07	13.99	16.36	19.37
上体 起こし (回)	浦安市	11.47	14.61	16.64	20.97	22.26	24.41	10.76	14.97	15.70	18.23	20.73	20.63
	千葉県	12.41	15.34	17.36	19.12	21.72	23.67	12.10	14.77	16.22	18.30	20.65	21.76
	全 国	12.06	14.69	16.68	18.52	20.61	22.98	11.47	13.77	15.76	17.97	19.39	21.10
長座 体前屈 (cm)	浦安市	27.73	25.29	32.23	30.73	35.02	38.35	27.82	32.20	35.44	35.23	39.00	40.91
	千葉県	27.00	28.11	30.58	32.34	36.07	39.49	29.49	31.13	33.69	36.20	40.01	43.20
	全 国	25.85	27.68	30.07	31.08	33.78	35.49	28.41	30.78	32.75	34.99	37.95	40.71
反復 横とび (回)	浦安市	26.76	29.55	34.41	40.42	43.96	48.50	26.20	29.41	32.20	37.00	42.14	44.15
	千葉県	28.50	32.46	36.38	40.48	45.04	48.08	27.31	31.36	34.74	38.40	42.74	45.23
	全 国	27.95	32.54	36.10	39.95	44.01	47.02	26.83	31.05	34.62	38.68	42.00	44.63
20mシャ トルラン (回)	浦安市	18.14	25.47	36.44	46.67	52.44	67.47	14.58	20.47	24.97	32.73	41.88	53.52
	千葉県	21.28	29.91	37.52	46.28	55.57	64.60	17.69	23.73	29.11	36.18	45.61	51.92
	全 国	18.63	29.84	39.57	47.03	56.90	65.49	16.16	23.07	30.41	38.64	45.58	51.19
50m走 (秒)	浦安市	11.22	10.49	9.98	9.46	9.34	8.67	11.55	10.67	10.40	9.84	9.47	8.95
	千葉県	11.09	10.41	9.93	9.52	9.08	8.64	11.47	10.73	10.28	9.83	9.40	9.02
	全 国	11.40	10.55	10.00	9.61	9.17	8.78	11.72	10.90	10.34	9.85	9.50	9.12
立ち 幅跳び (cm)	浦安市	113.82	122.08	137.69	143.02	154.29	165.85	111.00	118.23	128.20	131.17	151.50	161.60
	千葉県	118.66	128.82	138.70	147.22	160.05	172.06	111.48	121.93	131.12	141.04	152.53	161.81
	全 国	115.37	127.38	137.76	145.84	155.10	167.08	109.07	118.66	129.44	141.10	148.01	158.54
ソフトボ ール投げ (m)	浦安市	7.76	10.58	16.11	19.00	22.73	27.85	5.29	7.08	9.64	10.91	13.50	14.17
	千葉県	8.95	12.07	15.73	18.70	22.13	26.44	6.17	7.97	9.80	11.93	14.05	16.14
	全 国	8.47	12.36	16.01	19.84	23.72	27.86	5.81	7.59	9.91	12.32	14.74	16.80

※浦安市、千葉県は令和元年度、全国は平成30年度

○小学校男女及び学年別12項目のうち浦安市平均が全国平均を上回っている項目が8項目以上の種目

長座体前屈（柔軟性） 50m走（スピード）

イ 中学校

令和元年度（令和2年度は未実施のため）

種 目	性 別	男 子			女 子		
		1 年	2 年	3 年	1 年	2 年	3 年
握力 (Kg)	浦安市	21.72	25.41	34.86	21.72	23.19	24.75
	千葉県	23.12	28.58	33.99	21.72	24.26	25.45
	全 国	23.94	30.39	34.81	21.85	24.32	25.71
上体 起こし (回)	浦安市	21.88	26.27	30.36	22.41	24.47	26.08
	千葉県	24.10	27.60	29.77	22.19	25.00	26.08
	全 国	24.63	28.26	30.35	21.34	24.43	25.21
長座 体前屈 (cm)	浦安市	39.80	46.05	48.13	42.38	46.80	47.80
	千葉県	41.16	45.59	50.25	45.16	48.74	50.76
	全 国	39.97	45.31	47.89	44.14	47.39	48.66
反復 横とび (回)	浦安市	48.02	52.52	54.33	45.47	46.13	48.22
	千葉県	48.98	53.13	55.38	46.31	47.92	48.34
	全 国	50.32	54.19	56.85	46.77	48.71	49.51
20mシャ トルラン (回)	浦安市	65.25	83.36	88.38	50.36	60.11	59.80
	千葉県	68.50	85.24	92.70	53.35	60.71	60.53
	全 国	73.19	90.40	96.80	54.07	64.45	62.66
50m走 (秒)	浦安市	8.60	8.10	7.44	9.02	8.52	8.63
	千葉県	8.51	7.87	7.44	8.93	8.66	8.57
	全 国	8.42	7.77	7.42	8.93	8.59	8.53
立ち 幅跳び (cm)	浦安市	173.97	187.61	205.88	160.52	168.94	172.66
	千葉県	178.34	196.19	212.05	165.82	172.36	174.75
	全 国	182.78	203.56	215.59	168.32	176.45	177.11
ハンドボ ール投げ (m)	浦安市	15.94	18.94	21.58	10.33	11.47	13.19
	千葉県	16.75	19.60	22.62	11.23	12.77	13.89
	全 国	18.39	21.40	24.26	12.09	13.92	14.65

※浦安市、千葉県は令和元年度、全国は平成30年度

○中学校男女及び学年別6項目のうち浦安市平均が全国平均を上回っている項目が4項目以上の種目
上体起こし（筋力・筋持久力）

4 学校給食

(1) 学校給食の基本的な考え方

学校給食は、適切な栄養の摂取により、児童生徒の心身の健全な発達に資するとともに、食事を通じて食に関する理解や判断力を養う上でも重要な役割を果たすものです。そのため、市は学校給食を実施するにあたり、次の七つの目標を達成することが求められています。

- ア 適切な栄養の摂取による健康の保持増進を図ること。
- イ 日常生活における食事について正しい理解を深め、健全な食生活を営むことができる判断力を培い、望ましい食習慣を養うこと。
- ウ 学校生活を豊かにし、明るい社交性及び協同の精神を養うこと。
- エ 食生活が自然の恩恵の上に成り立つものであることについての理解を深め、生命及び自然を尊重する精神並びに環境の保全に寄与する態度を養うこと。
- オ 食生活が食にかかわる人々の様々な活動に支えられていることについての理解を深め、勤労を重んずる態度を養うこと。
- カ わが国や各地域の優れた伝統的な食文化についての理解を深めること。
- キ 食料の生産、流通及び消費について、正しい理解に導くこと。

(2) 学校給食実施状況

令和2年度給食実施回数

月	内訳	給食回数 (小学校)	給食回数 (中学校)	備 考
4 月		0 回	0 回	新型コロナウイルスの影響により、給食中止
5 月		0 回	0 回	
6 月		12 回	12 回	6 月 15 日開始
7 月		21 回	21 回	7 月 31 日終了
8 月		9 回	9 回	8 月 19 日開始
9 月		20 回	20 回	
10 月		22 回	22 回	
11 月		19 回	19 回	
12 月		18 回	18 回	12 月 24 日終了
1 月		15 回	15 回	1 月 8 日開始
2 月		18 回	18 回	
3 月		15 回	15 回	3 月 19 日終了
計		169 回	169 回	

(3) 学校給食センター

ア 施設等

令和3年4月1日現在

名 称	浦安市千鳥学校給食センター第一調理場・第二調理場	
位 置	浦安市千鳥 15 番地 34	
竣 工 年 月	平成 18 年 1 月	
施 設	敷 地 面 積	16,000 m ² (内 11,802 m ²)
	建 物 調 理 場	鉄骨造り 2 階建 延床面積 4,773 m ²
建 設 費	建 築 工 事 費	1,579,000 千円
	厨 房 機 代 等	519,000 千円
	計	2,098,000 千円
調 理 能 力	13,000 食	
給 食 対 象 校	第一調理場：浦安小学校・南小学校・北部小学校・見明川小学校・美浜南小学校・東小学校・入船小学校・舞浜小学校・美浜北小学校（全9校） 第二調理場：富岡小学校・日の出小学校・明海小学校・高洲小学校・日の出南小学校・明海南小学校・高洲北小学校・東野小学校（全8校）	
職 員 数 (委託事業者を含む)	所長 1人 事務職員 3人 栄養士（市職）2人 栄養士（県職）4人（第一調理場2人・第二調理場2人） ボイラー士 1人 調理員 第一調理場 31人（うち非常勤15人） 第二調理場 23人（うち非常勤9人）	

※栄養士（県職）4人については、栄養教諭3人と学校栄養職員1人

※ボイラー士、調理員は委託事業者従業員

名 称	浦安市千鳥学校給食センター第三調理場	
位 置	浦安市千鳥 15 番地 34	
竣 工 年 月	平成 23 年 11 月	
施 設	敷 地 面 積	16,000 m ² (内 4,198 m ²)
	建 物 調 理 場	鉄骨造 2 階建 延床面積 2,452 m ²
建 設 費	建 築 工 事 費	940,000 千円
	厨 房 機 代 等	333,000 千円
	計	1,273,000 千円
調 理 能 力	5,000 食	
給 食 対 象 校	浦安中学校・堀江中学校・見明川中学校・入船中学校・富岡中学校・美浜中学校・日の出中学校・明海中学校・高洲中学校（全9校）	
職 員 数	所長 1人（第一・第二と兼職）事務職員 2人	

(委託事業者を含む)	栄養士（市職） 1人 栄養士（県職） 2人 ボイラー士 1人（第一・第二と兼職） 調理員 28人（うち非常勤14人）
------------	---------------------------------------------------------------------

※栄養士（県職）2人については、栄養教諭2人

※ボイラー士、調理員は委託事業者従業員

イ 学校給食センターの運営

浦安市学校給食センターの設置及び管理に関する条例（昭和45年条例第7号）に基づき、その運営を円滑かつ適正に行うため、浦安市学校給食センター運営委員会を置いている。

(4) 学校給食センターの運営の推移

※児童生徒数は、各年度5月1日現在

年度	給食費（月額） （円）		給食対象校（校）		児童・生徒数（人）		合計数 （人）	給食実施数 （回）
	小学校	中学校	小学校	中学校	小学校	中学校		
H28	4,300	4,900	17	9	9,640	4,279	13,919	186
H29	4,300	4,900	17	9	9,485	4,209	13,694	186
H30	4,300	4,900	17	9	9,305	4,015	13,320	187
R元	4,300	4,900	17	9	8,943	3,883	12,826	185
R2	4,300	4,900	17	9	8,822	3,809	12,631	169

ウ 学校給食センター運営委員会

学校給食センターの運営を円滑にするために重要事項を調査及び審議する。

委員会は、小中学校長代表、小中学校PTA代表、医師会・歯科医師会・薬剤師会の各代表、小中学校の保健主事・養護教諭・給食主任各代表、学識経験者の15名で構成されている。

(5) 浦安市学校給食センター運営委員会委員

令和3年4月1日現在

No.	氏名	所属団体等	任期
1	吉田 恵美子	浦安市立小中学校長会	令和2年6月12日～令和3年6月30日
2	藤居 宏幸	浦安市立小中学校長会	〃
3	垣田 夏実	浦安市立美浜北小学校PTA	令和元年7月1日～令和3年6月30日
4	田中 鳴	東野小サポーターズ	令和2年6月12日～令和3年6月30日
5	森 由見子	浦安市立明海南小学校PTA	令和元年7月1日～令和3年6月30日
6	松井 弥生	浦安市立高洲北小学校PTA	〃
7	西脇 妙子	浦安市立浦安中学校PTA	〃

8	榑崎和美	浦安市立明海中学校 PTA	〃
9	大前由美	浦安市医師会	〃
10	高梨一幸	浦安市歯科医師会	令和元年9月13日～令和3年6月30日
11	高橋春夫	浦安市薬剤師会	令和元年7月1日～令和3年6月30日
12	難波怜子	浦安市立小中学校保健主事会	令和2年6月12日～令和3年6月30日
13	豊島素子	浦安市立小中学校養護教諭会	〃
14	森真由	浦安市立小中学校給食主任	〃
15	多田久美子	千葉県市川健康福祉センター (市川保健所)	令和元年7月1日～令和3年6月30日

5 相談・派遣事業

(1) 相談事業

ア いじめ相談

(ア) いじめ 110 番

いじめ 110 番専用電話を設置し、児童・生徒とその保護者を対象に相談に応じる。

○令和 2 年度相談件数 4 件

○学校種別相談件数

学 校	件 数
幼稚園	0
小学校	2
中学校	1
高校	0
その他	1
合計	4

○相談者別件数

相 談 者	件 数
本人	0
保護者	2
その他	2
合計	4

(イ) いじめメール相談

いじめメール相談を開設し、児童・生徒とその保護者を対象に相談に応じる。

○令和 2 年度相談件数 2 件

○学校種別相談件数

学 校	件 数
小学校	2
中学校	0
その他	0
合計	2

○相談者別件数

相 談 者	件 数
本人	0
保護者	2
その他	0
合計	2

イ スクールライフカウンセラーの配置

市立全小中学校に、スクールライフカウンセラーを配置し、児童・生徒の精神的な悩みの発見や相談に対応したり、保護者、教職員等に対し、必要に応じて助言・援助を行ったりする。

○令和 2 年度相談件数 11,867 件

学 校	相 談 件 数
小学校	8,045
中学校	3,822

○令和 2 年度 相談者の内訳

相談者	小学校	中学校
児童・生徒	4,279	1,177
保護者	1,181	530
教職員	2,411	1,841
その他	174	274

ウ いちよう学級

(ア) 学習支援

心理的要因による不登校児童・生徒に対して、在籍校に復帰することを目的にカウンセリングや学習・小集団活動を指導・援助する。

○通級者数

小学生	30人
中学生	41人
計	71人

○利用状況（長期休業中含む）

開級日数	243日
延べ利用人数	3,669人
1日の平均利用人数	15.10人

(イ) 教育相談

教育相談員が、浦安市内の児童・生徒や保護者、教師等を対象として、主に学校不適応に関する内容について電話・面接・訪問等による相談を行う。

○令和2年度 教育相談件数 224件 教育相談 延べ回数 3,716回

○相談件数・相談延べ回数内訳

相談内容		学校別					計
		幼	小	中	高	他	
いじめ				1			1
				1			1
不登校（傾向）			78	83	2		163
			1523	1606	13		3142
対人・集団不適応			6	4	1		11
			45	42	15		102
教師との関係			3	1			4
			14	2			16
進路・ 学業	学業の遅れ						0
							0
	進路・学校選択		1	2		1	4
			1	4		1	6
性格・ 身体	発達の偏り		5	3		1	9
			103	13		25	141
	身体・神経症症状			2			2
				69			69
家庭の 関係・ 親子	情緒不安定		1	3			4
			23	7			30
	家庭での対応		16	5	2		23
			167	24	11		202
	養育者の問題						0
							0
	非行問題						0
その他			2		1		3
			5		2		7
合計			112	104	6	2	224
			1,881	1,768	41	26	3,716

★平成 25 年度より相談内容の表し方を変更

※上段：相談件数 下段：相談延べ回数

※「養育者の問題」・・・親の育児不安、養育者の精神疾患等

(ウ) 訪問相談

訪問相談員が、浦安市内の不登校傾向、引きこもり傾向の児童・生徒及び保護者を対象として、主に学校不適応に関する内容について訪問による相談を行う。

○令和 2 年度 訪問相談件数 19 件 訪問相談 延べ回数 1,853 回

エ 浦安市いじめ対策調査委員会

教育委員会の附属機関である「浦安市いじめ対策調査委員会」において、市のいじめの防止等のための対策、及び市立小中学校におけるいじめによる重大事態に係る事実関係を明確にするための調査・審議を行っている。

No.	氏 名	所属団体等	任 期
1	稲 見 憲 子	臨床心理士	令和 3 年 6 月 3 日～令和 5 年 6 月 2 日
2	川 義 郎	弁護士	〃
3	高 橋 教	医師	〃
4	黒 川 雅 子	大学教授	〃
5	志 摩 一 美	人権擁護委員	〃

(2) まなびサポート事業

特別な教育的支援を必要とする子どもの教育的ニーズを的確に把握し、環境を整え、より豊かな園・学校生活を実現できるよう、子ども・保護者・学校を支援することを目的に、指導主事・公認心理師・臨床心理士・言語聴覚士・理学療法士・作業療法士・特別支援教育指導員に、医師・スーパーバイザーを加えたメンバーで「まなびサポートチーム」を構成し、就学相談や学校支援を行っている。

就学相談では保護者が子どもの教育的ニーズに合った学習環境を選択できるように、就学前から継続した相談を行っている。就学後も継続して学校を訪問し、子どもの状況を把握して環境を整え、子どもたちがより豊かな学校生活を実現できるよう支援している。

学校支援では、学校や保護者から子どもの言動、学習の遅れ等、学校生活における相談を受けている。適宜、学校を訪問し、子どもの状況を把握して学校と協議し、環境を整え、子どもたちがより豊かな学校生活を実現できるよう支援している。

○来所相談の件数及び回数（令和２年度）

	件数	回数
来所相談	219	460
（うち就学相談）	（137）	（305）

○訪問相談日数（令和２年度）

幼稚園、認定こども園、保育園、小学校、中学校を訪問し、授業等の参観、管理職・担任等との面談や会議、保護者との面談、実地指導等を行った。

	訪問回数
幼稚園・認定こども園（14園）	98
保育園（17園）	86
小学校（17校）	1241
中学校（9校）	139

○医師・スーパーバイザーへの相談件数（令和２年度）

まなびサポートチームが、子どもの理解・支援方法・就学先等についての相談の方向性を確認するため、医師及びスーパーバイザーと82件の相談を行った。

(3) 派遣事業

ア A L T（外国語指導助手）派遣

令和２年度は、小学校外国語活動及び外国語科、中学校外国語科担当教員の指導助手として小学校に17名、中学校に9名を最長175日間派遣した。A L Tの派遣は、小学生に外国語をとおして言語や文化について体験的に理解を深めさせ、中学生には外国語運用能力を伸ばすとともに、国際理解を深める一助となった。

イ 病児訪問指導員派遣

令和２年度は、小中学校とも派遣要請がなかったため、訪問指導の実施はなかった。

訪問指導は、疾病により療養が必要な児童・生徒に対し、学習時間の確保と学習の機会を提供するため訪問指導を行い、円滑に学校生活に戻れるために実施するもので、訪問指導員を入院先（市内に限る）や自宅に派遣している。

浦安市立小・中学校に在籍し、病気やけがで入院等をしていて、更

に申請時から継続して1週間以上の入院等が見込まれる児童・生徒を対象とし、校長から「訪問指導申請書」により申請があった者に訪問指導員の派遣を行う。

小学生には、国語・算数、中学生には国語・数学の教科指導を中心に、個々の状況に応じた指導をしている。

ウ 日本語指導員派遣

諸外国から編入・入学してきた児童・生徒の内、日本語指導を必要とする者に適切な学校教育の機会を確保するため、日本語指導員を当該小・中学校へ派遣し、学校生活への適応を支援した。

令和2年度は、45名の児童・生徒へ日本語指導員の派遣要請があり、日本語指導員14名を派遣して対応した。

児童・生徒の出身国は、中国、韓国、フィリピン、タイ、ネパール、スリランカ、モンゴル、オーストラリア、ニュージーランド、スペイン、ロシア、アゼルバイジャン、アメリカ、ブラジルであった。

6 就学援助

(1) 就学援助費補助事業

経済的理由によって就学困難な児童・生徒に対し、「就学困難な児童及び生徒に係る就学奨励について国の援助に関する法律」に基づき、学用品費等の援助を行い、義務教育の円滑な実施を図るため援助事業を行っている。

○補助事業の推移

(ア) 小学校

年度	延対象者数		補助経費(単位:円)			
	準要保護	要保護	学用品費等	給食費	医療費	計
28	466	65	12,824,937	19,967,800	89,524	32,882,261
29	477	64	16,756,730	20,088,280	79,072	36,924,082
30	502	60	15,405,063	21,114,080	36,938	36,556,081
元	470	68	16,131,132	19,931,400	22,462	36,084,994
2	474	62	11,130,826	17,507,860	64,023	28,702,709

(イ) 中学校

年度	延対象者数		補助経費(単位:円)			
	準要保護	要保護	学用品費等	給食費	医療費	計
28	321	35	20,868,739	15,472,500	39,257	36,380,496
29	320	41	25,100,153	15,673,290	26,150	40,799,593
30	305	44	22,671,766	14,482,060	61,085	37,214,911
元	315	37	23,080,881	15,359,820	19,655	38,460,356
2	306	30	15,298,833	13,289,120	8,229	28,596,182

(2) 特別支援教育就学奨励費補助事業

小・中学校の特別支援学級及び言語治療教室への、児童・生徒の就学による保護者等の経済的負担を軽減し、教育の普及を奨励する。

○補助事業の推移

(ア) 小学校

区分 年度	対象者数	補助経費 (単位:円)
28	62	1,888,415
29	61	1,769,253
30	61	2,012,702
元	69	2,336,455
2	68	1,893,753

(イ) 中学校

区分 年度	対象者数	補助経費 (単位:円)
28	23	1,473,204
29	29	1,558,093
30	27	1,483,334
元	25	1,570,545
2	21	953,715

7 奨学金制度

(1) 奨学資金貸付制度

浦安市奨学資金貸付条例に基づいて、昭和56年度から、経済的理由で修学が困難な学生を対象に、修学を容易にし、有為な人材を育成することを目的に、奨学資金の貸し付けを開始した。

新規の受付は令和元年度で終了となり、令和元年度時点で浦安市奨学資金貸付制度を利用している者については、正規の修学年を終了するまで継続利用可能とした。

ア 貸付金額

区分	種類及び額	修学金（月額）	入学準備金
国立又は公立の高等学校、中等教育学校の後期課程、特別支援学校の高等部、高等専門学校、専修学校の高等課程		12,000円以内	100,000円以内
私立の高等学校、中等教育学校の後期課程、特別支援学校の高等部、高等専門学校、専修学校の高等課程		15,000円以内	200,000円以内
国立又は公立の短期大学、専修学校の専門課程		15,000円以内	150,000円以内
私立の短期大学、専修学校の専門課程		20,000円以内	400,000円以内
国立又は公立の大学（短期大学を除く）		20,000円以内	200,000円以内
私立の大学（短期大学を除く）		25,000円以内	500,000円以内

イ 貸付状況（令和2年度）

○修学金

		継続		新規		合計	
		人数	貸付金	人数	貸付金	人数	貸付金
高等学校	公立	0人	—	0人	—	0人	—
	私立	0人	—	0人	—	0人	—
計		0人	—	0人	—	0人	—
専修学校 専門課程	公立	0人	—	0人	—	0人	—
	私立	0人	—	0人	—	0人	—
短期大学	公立	0人	—	0人	—	0人	—
	私立	0人	—	0人	—	0人	—
大 学	公立	0人	—	0人	—	0人	—
	私立	14人	4,050,000円	0人	—	14人	4,050,000円
計		14人	4,050,000円	0人	—	14人	4,050,000円
合 計		14人	4,050,000円	0人	—	14人	4,050,000円

※高等学校については、国の就学支援金制度あるいは高校授業料無償化制度（私立高校の就学支援金の助成を含む）の対象とならないことが、貸し付けの条件となる。

(2) 奨学支援金支給制度

浦安市奨学支援金支給条例に基づいて、平成 27 年度から、学業成績が優秀で学習意欲があり、経済的理由により修学が困難な学生を対象に、修学を容易にし、教育の機会均等に寄与することを目的に、奨学支援金を支給している。

ア 支給金額

区分	額	奨学支援金 (月額)
高等学校、中等教育学校の後期課程、特別支援学校の高等部、高等専門学校、専修学校の高等課程		5,000 円
短期大学、専修学校の専門課程、大学		15,000 円
うち成績優秀者		30,000 円

※国公立と私立共に同額

イ 支給状況 (令和 2 年度)

高等学校等 (月額 5 千円)				大学等 (月額 1 万 5 千円)				
				うち成績優秀者 (月額 3 万円)				
区 分		人数	奨学支援金	区 分		人数	奨学支援金	
高等学校	公立	105 人	6,005,000 円	大学	公立	12 人 (10 人)	3,960,000 円 (3,600,000 円)	
	私立	102 人	5,815,000 円		私立	155 人 (93 人)	43,500,000 円 (32,580,000 円)	
特別支援学校高等部	公立	3 人	180,000 円		短期大学	公立	0 人 0 人	0 円 0 円
	私立	0 人	0 円			私立	7 人 (2 人)	1,620,000 円 (720,000 円)
高等専門学校	公立	0 人	0 円	専修学校 専門課程	公立	1 人 (1 人)	360,000 円 (360,000 円)	
	私立	0 人	0 円		私立	42 人 (25 人)	11,910,000 円 (8,850,000 円)	
高等学校等 計		210 人	12,000,000 円	大学等 計		217 人 (131 人)	61,350,000 円 (46,110,000 円)	
				合 計		427 人	73,350,000 円	

※他に、中等教育学校後期課程、専修学校高等課程の公立私立も対象としている。

第5 社会教育

1 社会教育の推進

(1) 社会教育委員会議

本市の社会教育に関する助言を得るため社会教育委員を置いている。

ア 社会教育委員

社会教育委員の定数は 11 人以内であり、次に掲げる区分により教育委員会が委嘱している。任期は、2年である。

- | | |
|-----------------------|----|
| (ア) 学校教育関係者 | 2人 |
| (イ) 社会教育関係者 | 6人 |
| (ウ) 家庭教育の向上に資する活動を行う者 | 1人 |
| (エ) 学識経験者 | 2人 |

No.	氏名	所属団体等	任期
1	山崎 益弘	浦安市立小中学校長会（見明川中学校）	平成30年5月10日～令和3年6月30日
2	大澤 次郎	東京学館浦安高等学校	令和2年5月14日～令和3年6月30日
3	大塚 真理子	浦安市婦人の会連合会	平成26年6月13日～令和3年6月30日
4	松木 新	浦安市スポーツ協会	平成23年7月1日～令和3年6月30日
5	田中 咲	浦安市青少年相談員連絡協議会	平成27年7月1日～令和3年6月30日
6	橋爪 雄輔	浦安市立小中学校PTA連絡協議会	令和2年5月14日～令和3年6月30日
7	工藤 真由美	市民公募	令和元年7月1日～令和3年6月30日
8	渕野 康一	市民公募	平成25年7月1日～令和3年6月30日
9	室井 彰子	家庭教育の向上に資する活動を行う者	令和元年7月1日～令和3年6月30日
10	木内 和夫	学識経験者	令和元年7月1日～令和3年6月30日
11	藤田 朗	学識経験者	平成27年7月1日～令和3年6月30日

イ 令和2年度社会教育委員会議案件

会議名	議 題
第1回定例会 (令和2年4月13日) 書面会議	(協議事項) 1 令和2年度社会教育関係団体活動補助金の交付予定について (報告事項) 1 令和2年度事業計画について 2 事業の開催報告について (1) 令和元年度浦安市青少年自立支援未来塾開催結果
第2回定例会 (令和2年6月19日) 書面会議	(報告事項) 1 事業の開催報告について (1) 令和元年度青少年センター事業報告について (2) 令和元年度郷土博物館事業報告について (3) 令和元年度公民館事業報告について (4) 令和元年度浦安市立図書館利用統計及び実績について 2 事業の開催案内について 3 浦安市スポーツ推進委員の委嘱について
第1回臨時会 (令和2年7月17日)	(協議事項) 1 提言書の内容検討 2 新型コロナウイルス感染防止に伴う生涯学習の取り組み
第3回定例会 (令和2年10月6日)	(協議事項) 1 提言テーマについて (報告事項) 1 行事の開催報告 (1) 令和2年度第2回公民館運営審議会開催報告 (2) 令和2年度第2回浦安市文化財審議会開催報告 (3) 令和2年度第1回図書館協議会開催報告 (4) 令和2年度青少年文化・芸術支援事業「うらやす弦楽器体験会2020」開催報告 2 行事の開催案内 (1) 第40回市美術展開催案内 (2) 令和2年度ふるさとうらやす作品展開催案内 (3) 2020浦安スポーツフェアの開催案内 (4) 令和2年度浦安市成人式の開催案内

<p>第4回定例会 (令和2年11月27日)</p>	<p>(協議事項) 1 提言書について (報告事項) 1 行事の開催報告について (1) 2020浦安スポーツフェア開催報告 (2) 令和2年度ふるさとうらやす作品展開催報告 (3) 令和2年度第2回図書館協議会開催報告 (4) 令和2年度青少年文化・芸術支援事業「市民まつり 青少年音楽祭2020」開催結果 (5) 第40回市美術展開催報告 2 行事の開催案内 (1) 令和2年度生涯学習フォーラムの開催案内 (2) 第4回浦安市写真展の開催案内 (3) 令和2年度第23回市民手工芸作品展の開催案内</p>
<p>第5回定例会 (令和3年3月24日)</p>	<p>(協議事項) 1 提言書について 2 参考資料 (1) 新型コロナ感染拡大防止に伴う社会教育に関するアンケート調査結果 社会教育施設 (2) 新型コロナ感染拡大防止に伴う社会教育に関するアンケート調査結果 社会教育関係団体 (報告事項) 1 行事の開催報告について (1) 令和2年度浦安市青少年自立支援未来塾開催報告 (2) 第30回東京ベイ浦安シティマラソン(オンライン)開催報告 (3) 令和2年度第3回図書館協議会開催報告 (4) 令和2年度第3回公民館運営審議会開催報告 (5) 令和2年度第4回公民館運営審議会開催報告 (6) 令和2年度第5回公民館運営審議会開催報告 2 その他報告事項について (1) 生涯学習推進計画の進行管理について</p>

(2) 生涯学習フォーラム

市民一人ひとりが生涯にわたって、あらゆる機会や場所で自発的に学習活動を行い、その学習成果を活かすことができるまちづくりを推進するために実施する。

生涯学習フォーラム

- 開催日・会場 令和2年11月29日(日) 浦安市文化会館小ホール
- テーマ 「誰もが障がいの有無にかかわらず共に学び、生きる共生社会をめざして」
- 事例報告 堀金兼太郎氏(社会福祉法人佑啓会 ふる里学舎浦安 施設長)
松木新氏(浦安市社会教育委員会議副委員長・浦安市スポーツ協会理事長・浦安市スポーツ協会障がい者スポーツ推進委員会委員長)
工藤真由美氏(浦安市社会教育委員・千代田区日曜青年教室常任講師・前千代田区生涯学習指導員)
- 講演会 山本裕一氏(青山学院大学コミュニティ人間科学部 特任教授)
- 参加者数 136人

(3) 成人式

成人になったことを自覚し、自ら生き抜こうとする青年を祝い励ますため「成人の日」に成人式を実施している。(平成13年度から実行委員会形式で実施)

成人式参加者及び対象者数の推移

年度	28年度	29年度	30年度	令和元年度	令和2年度
会場	東京ディズニーランド	東京ディズニーランド	東京ディズニーランド	東京ディズニーランド	東京ディズニーシー
対象者数	1,959人	2,072人	2,118人	2,187人	2,143人
参加者数	1,491人	1,699人	1,631人	1,677人	1,702人
参加率	76.1%	82.0%	77.0%	76.7%	79.4%

(4) まなびねっとURAYASU

市の生涯学習情報を一元的に提供するとともに、生涯学習活動を行う市民団体が自ら情報を発信できるシステムである。

○登録団体・講師数 545団体・112人

(5) 青少年自立支援未来塾

学習が遅れがちな中学生に対して、学習習慣の確立や基礎的・基本的な学力を身に付けさせるなど、確かな学力の向上を図り、子どもたちが社会の一員として自立していけるよう学習支援を行う。

○実施校 市立全中学校（9校）

○参加生徒数 延べ(2,796名)

(6) うらやすまるごとこども広場

公立小・中学校の休校日を利用し、子どもの豊かな体験活動の場とするとともに、地域で子どもを育てる機会とし、また、普段市内の生涯学習施設に行く機会がない子どもたちに各施設を身近に感じてもらう機会とすることを目的に、公民館や図書館等の公共施設において子どもを対象とした事業を行う予定だったが、新型コロナウイルス感染予防対策のため、中止とした。

2 芸術・文化の振興

(1) 美術展覧会

本市の美術振興と、市民創作活動の発表の場とするため、美術展を開催する。

ア 第4回市写真展

新型コロナウイルス感染予防対策のため、中止とした。

イ 第40回市美術展

会期・会場 令和2年11月9日(月)～11月15日(日) 浦安市民プラザ

入場者数 3,017人

出品点数

	出品点数			合計
	一般	審査員	無鑑査	
書道	41	4	14	59
日本画	17	3	10	30
洋画	79	4	19	102
工芸・彫塑	22	4	4	30
計	159	15	47	221

ウ 第23回市民手工芸作品展

新型コロナウイルス感染予防対策のため、中止とした。

(2) 文化振興事業

第10回市民ミュージカル

新型コロナウイルス感染予防対策のため、中止とした。

(3) 青少年文化・芸術支援事業

青少年の文化芸術活動の場を設け、市内の芸術文化の振興及び若手芸術家の育成のための研鑽の場・交流の場とすることを目的に、市内の文化施設において文化芸術活動に関する支援を行っている。

ア うらやす弦楽器体験会

開催日・会場 令和2年8月7日(金)～9日(日) 浦安市文化会館

参加者数 52人

入場者数 268人

イ 市民まつり青少年音楽祭

開催日・会場 令和2年10月31日(土) 浦安市文化会館

出演 9団体 242名

鑑賞者数 647人

3 社会体育

(1) スポーツ・レクリエーションの振興

ア 社会体育

市民が自主的にその適性及び健康状態に応じてスポーツに参加し、スポーツを通じて心身の健全な発達と明るく豊かな市民生活ができるよう努めている。

(ア) スポーツ推進委員

市民の体力向上とスポーツ振興のため、スポーツの企画及び実技指導その他スポーツに関する指導助言を行っており、現在 27 人が登録されている。

○スポーツ推進委員の定数 35 人

○スポーツ推進委員の任期 2 年

No.	氏 名	任 期	No.	氏 名	任 期
1	加藤 和代	令和2年7月10日～令和4年7月9日	15	露木 雅美	〃
2	永井 恵美子	〃	16	飯田 憲昭	〃
3	和田 優子	〃	17	小田 恵子	〃
4	岡本 恵美子	〃	18	設楽 麻子	〃
5	野崎 みゆき	〃	19	宇田川 公 司	〃
6	塩入 真由美	〃	20	深松 一平	〃
7	中島 孝利	〃	21	今村 鉄平	〃
8	丸山 あずさ	〃	22	羽藤 優	〃
9	長島 康晴	〃	23	矢島 慎仁	〃
10	箕輪 栄二	〃	24	磯山 蒼	〃
11	永井 亘	〃	25	慶本 恵理子	令和2年12月4日～令和4年7月9日
12	山澤 知行	〃	26	深松 良枝	〃
13	針木 悦子	〃	27	石山 雄一郎	〃
14	木島 みどり	〃			

(イ) スポーツ団体の育成

市民の健康増進と競技力向上を図るため、スポーツ協会並びに諸団体と協力し、スポーツ、レクリエーション活動を実施すると共に、団体の育成と充実を図っている。

○浦安市スポーツ協会加盟団体及び会員数 単位：人

令和3年4月1日現在

団体名	会員数	団体名	会員数	団体名	会員数
野球協会	1,163	テニス協会	1,837	アーチェリー協会	35
卓球連盟	387	(一社) サッカー協会	1,013	スキー連盟	32
柔道協会	112	ソフトボール協会	1,091	バスケットボール協会	975
ソフトテニス連盟	417	陸上競技協会	1,915	弓道連盟	94
剣道連盟	286	ゴルフ協会	385	小中学校体育連盟	9,460
バレーボール協会	457	ラグビー フットボール協会	585	カヌー協会	74
バドミントン協会	153	少林寺拳法連盟	72	バウンドテニス協会	120
空手道連盟	206	合気道連盟	298		
				計	21,167

○浦安市軽スポーツ協会加盟団体及び会員 単位：人

令和3年4月1日現在

団体名	会員数	団体名	会員数
トリムバレーボール協会	515	パークゴルフ協会	74
ウォーキングクラブ	59	ユニバーサルホッケー協会	98
グラウンドゴルフ協会	47	ファミリーバドミントン協会	49
ボッチャ協会	32	ダーツ協会	25
ゲートボール連盟	25	計	924

○浦安市総合型地域スポーツクラブ 単位：人

令和3年4月1日現在

団体名	サークル数	会員数
見明川スポーツクラブ	11	183
高洲スポーツクラブ	32	530
日の出スポーツクラブ	13	356
明海スポーツクラブ	9	429
浦安スポーツ&カルチャークラブ	3	311
カルチャー・スポーツ東野	13	422
計	81	2,231

イ スポーツ・レクリエーション活動

(ア) 東京ベイ浦安シティマラソン

スポーツの振興と交流を図り、生涯を通じて心身ともに健康で明るく、躍動するまちづくりを目指し、開催している。なお、令和2年度は新型コロナウイルス感染症の影響により、例年通りの開催は感染リスクを回避することが困難であるため、代替の大会としてオンラインマラソンを開催した。

○第30回東京ベイ浦安シティマラソン（オンライン）エントリー者及び出走者数

種目	エントリー者数	出走者数
走行距離ランキング	807 (390)	775 (371)
タイムアタック	324 (166)	285 (150)
2種目合計	1,131 (556)	1,060 (521)

※（ ）内は浦安市民

(イ) 市民大会

スポーツ協会・軽スポーツ協会に加盟している団体が年間を通じて競技種目別に大会を実施している。なお、春季市民大会は、新型コロナウイルス感染症の影響により全競技中止。

○令和2年度実施競技

・スポーツ協会 単位：人

	競技名	参加者	競技名	参加者	競技名	参加者
春季	野球競技	中止	バドミントン競技	中止	合気道競技	中止
	卓球競技	中止	空手道競技	中止	アーチェリー競技	中止
	柔道競技	中止	テニス競技	中止	バスケットボール競技	中止
	ソフトテニス競技	中止	サッカー競技	中止	弓道競技	中止
	剣道競技	中止	ソフトボール競技	中止	バウンドテニス競技	中止
	バレーボール競技	中止	陸上競技	中止		
秋季	野球競技	1,025	空手道競技	中止	合気道競技	中止
	卓球競技	中止	テニス競技	中止	アーチェリー競技	中止
	柔道競技	中止	サッカー競技	576	バスケットボール競技	中止
	ソフトテニス競技	234	ソフトボール競技	1,120	弓道競技	中止
	剣道競技	中止	陸上競技	976	バウンドテニス競技	中止
	バレーボール競技	中止	ゴルフ競技	中止		
	バドミントン競技	108	少林寺拳法競技	中止		
冬季	スキー競技	中止				

・軽スポーツ協会 単位：人

	競技名	参加者	競技名	参加者	競技名	参加者
春季	トリムバレーボール 競技	中止	ゲートボール競技	中止	ファミリーバドミ トン競技	中止
	グラウンドゴルフ 競技	中止	パークゴルフ競技	中止	ダーツ競技	中止
	ボッチャ競技	中止	ユニバーサルホッ ケー競技	中止		
秋季	トリムバレーボール 競技	中止	ゲートボール競技	21	ファミリーバドミ トン競技	162
	ボッチャ競技	中止	パークゴルフ競技	80	ダーツ競技	中止
冬季	ユニバーサルホッ ケー競技	中止				

(ウ) 浦安スポーツフェア

市民が気軽にスポーツに親しみ、生涯にわたって心身ともに明るく健康な生活を送れるよう開催している。

○浦安スポーツフェア参加者数

年度 内容	平成 28 年度	平成 29 年度	平成 30 年度	令和元年度	令和 2 年度
開 催 日	10 月 9 日	10 月 8 日	10 月 7 日	10 月 13 日	10 月 11 日
参加者数 (人)	約 15,000	約 25,000	約 30,000	—	約 3,500
備 考	—	—	—	台風 19 号の影 響で中止	新型コロナウイルスの影 響によ り規模縮小

(エ) 軽スポーツ大会

市民の健康増進、体力づくりを目指し、手軽にできるスポーツの日常化を図るため、軽スポーツ大会を行っている。

○軽スポーツ大会参加者数

年度 内容	平成 28 年度	平成 29 年度	平成 30 年度	令和元年度	令和 2 年度
開 催 日	11 月 13 日	11 月 12 日	11 月 11 日	11 月 10 日	—
参加者数 (人)	162	77	50	40	—
種 目	ドッジビー	ドッジビー	ミニバレー ボール	ミニバレー ボール	—
備 考	—	—	—	—	新型コロナ ウイルス感 染拡大防止 のため中止

(2) 学校体育施設開放事業

学校教育に支障のない範囲で学校体育施設を市民に開放している。

(3) 社会体育施設

市民の健全なる身体の増進と健康的な生活向上のため社会体育施設の設備及び管理運営に努めている。

ア 東野プール

市民の身体の増進と健康的な生活の向上を図るため市営プールを設置している。

○名称及び位置

市営東野プール 浦安市東野プール二丁目 18 番 1 号

○開場期間及び使用時間

開場期間 7 月第 1 土曜日から 9 月第 1 日曜日まで

使用時間 午前 9 時から午後 4 時 30 分まで

○東野プール入場者数の推移

内 訳 \ 年 度	平成 28 年度	平成 29 年度	平成 30 年度	令和元年度	令和 2 年度
中学生以下	49,307 人	43,277 人	39,623 人	34,314 人	—
大 人	30,807 人	27,300 人	25,700 人	22,198 人	—
合 計	80,114 人	70,577 人	65,323 人	56,512 人	—
備 考	開場 64 日 中止 1 日	開場 62 日 中止 3 日	開場 57 日 中止 1 日	開場 55 日 中止 3 日	新型コロナウイルス感染拡大防止のため、休場

イ 中央武道館

市民の自立ある生涯スポーツを普及・振興するため、多様で豊かなスポーツ活動や、ふれあいの場として武道館を設置している。

○名称及び位置

中央武道館 浦安市猫実一丁目 18 番 15 号

○開館時間及び休館日

開館時間 午前 9 時から午後 9 時まで

休 館 日 第 1, 3 月曜日、12 月 29 日から翌年 1 月 4 日まで

○武道館使用者数の推移

内 訳 \ 年 度	平成 28 年度	平成 29 年度	平成 30 年度	令和元年度	令和 2 年度
団 体	78,061 人	80,471 人	80,650 人	72,852 人	34,464 人
個 人	53,958 人	56,573 人	60,512 人	54,485 人	13,512 人
合 計	132,019 人	137,044 人	141,162 人	127,337 人	47,976 人

ウ 球技場等

市民の体力向上、健康づくりに寄与するため球技場を設置し、概ね一回の使用を2時間以内として貸出しを行っている。

○名称及び位置

運動公園テニスコート 浦安市舞浜2番地27

運動公園軟式野球場 浦安市舞浜2番地27

運動公園野球場 浦安市舞浜2番地27

運動公園スポーツコート 浦安市舞浜2番地27

運動公園アーチェリー場 浦安市舞浜2番地27

運動公園スケートボード場 浦安市舞浜2番地27

中央公園テニスコート 浦安市富岡四丁目25番

KG軟式野球場（中央公園軟式野球場） 浦安市富岡四丁目25番

高洲テニスコート 浦安市高洲二丁目7番

高洲中央公園テニスコート 浦安市高洲四丁目1番

J:COM浦安少年野球場（高洲中央公園少年野球場） 浦安市高洲四丁目1番

ブリオベッカフィールド明海（明海球技場） 浦安市明海二丁目1番

総合公園球技場 浦安市明海七丁目2番

高洲海浜公園パークゴルフ場 浦安市高洲九丁目18番

美浜テニスコート 浦安市美浜五丁目10番

美浜運動公園テニスコート 浦安市入船五丁目46番

美浜運動公園少年野球場 浦安市入船五丁目46番

舞浜テニスコート 浦安市舞浜二丁目1番

今川球技場 浦安市今川三丁目12番

高洲南テニスコート 浦安市港84番1

大三角公園少年野球場 浦安市舞浜三丁目37番

エ 運動公園総合体育館・屋内水泳プール

市民のスポーツ・レクリエーション活動への欲求の高まりに対応していくため、スポーツ・レクリエーション活動の推進を目的として、スポーツを通じて市民が交流し、ふれあいながら健康を保持増進させる施設である。

○名称及び位置

バルドラール浦安アリーナ（運動公園総合体育館・屋内水泳プール 浦安市舞浜2番地27）

キッズスポーツルーム 浦安市舞浜2番地27

○開館時間及び休館日

開館時間 午前9時から午後9時まで

休館日 第1, 3水曜日、12月29日から翌年1月4日まで

○総合体育館使用者数の推移

内 訳 \ 年 度	平成 28 年度	平成 29 年度	平成 30 年度	令和元年度	令和 2 年度
団 体	196,870 人	208,634 人	214,450 人	153,672 人	57,887 人
個 人	140,967 人	140,819 人	141,390 人	128,542 人	38,458 人
合 計	337,837 人	349,453 人	355,840 人	282,214 人	96,345 人

○屋内水泳プール使用者数の推移

内 訳 \ 年 度	平成 28 年度	平成 29 年度	平成 30 年度	令和元年度	令和 2 年度
団 体	4,086 人	8,175 人	8,869 人	6,754 人	—
個 人	98,135 人	137,619 人	143,242 人	123,914 人	65,812 人
合 計	102,221 人	145,794 人	152,093 人	130,668 人	65,812 人

○キッズスポーツルーム使用者数の推移

年 度	平成 30 年度	令和元年度	令和 2 年度
合 計	2,016 人	15,029 人	4,761 人

オ 運動公園陸上競技場

多くの市民がスポーツで輝くことのできる場やスポーツに親しむことのできる場として陸上競技場を設置し、陸上競技やサッカーやラグビー等ができる施設である。

○名称及び位置

ブリオベッカ浦安競技場（運動公園陸上競技場） 浦安市舞浜 2 番地 27

○開場時間及び休場日

開場時間 午前 9 時から午後 9 時まで

休 場 日 12 月 29 日から翌年 1 月 3 日まで

○陸上競技場使用者数の推移

内 訳 \ 年 度	平成 28 年度	平成 29 年度	平成 30 年度	令和元年度	令和 2 年度
団 体	47,646 人	58,563 人	80,920 人	73,838 人	24,011 人
個 人	18,596 人	16,588 人	23,696 人	21,184 人	7,123 人
合 計	66,242 人	75,151 人	104,616 人	95,022 人	31,134 人

4 青少年教育

(1) 青少年の健全育成

ア 総合的な青少年の健全育成

青少年問題協議会

青少年問題協議会は、本市における青少年の指導、育成、保護及び矯正に関する総合的施策の樹立につき必要な事項を調査審議するとともに、適切な実施を期するために必要な関係行政機関相互の連絡調整を図ることを目的として設置している。

○青少年問題協議会委員

会長は市長が務め、委員は次にあげる者の中から市長が任命する。

市議会議員・副市長・市青少年関係部局の長・市教育長・警察関係者・小中学校長代表・社会教育委員・社会福祉協議会委員・保護司代表・青少年関係団体代表・学識経験者のうちから20名以内でありその任期は2年としている。

○青少年問題協議会委員名簿

令和3年4月1日現在

No.	氏名	所属団体名	任期
1	中村 理香子	浦安市議会	令和元年7月1日～令和3年6月30日
2	野澤 邦彦	浦安市	令和2年4月1日～令和3年6月30日
3	岡部 浩	浦安市	令和元年7月1日～令和3年6月30日
4	醍醐 恵二	浦安市	令和3年4月1日～令和3年6月30日
5	金子 吉直	浦安市	〃
6	河林 邦朗	浦安市	〃
7	鈴木 忠吉	浦安市	令和元年7月1日～令和3年6月30日
8	有賀 隆	浦安警察署	令和3年3月3日～令和3年6月30日
9	坂田 雅則	浦安市小中学校長会	令和2年7月1日～令和3年6月30日
10	松木 新	浦安市社会教育委員	令和元年7月1日～令和3年6月30日
11	笠井 和枝	浦安市社会福祉協議会	〃
12	榎本 俊夫	浦安市保護司連絡協議会	〃
13	岩寄 剛久	浦安市立小・中学校 PTA 連絡協議会	令和2年7月1日～令和3年6月30日
14	吉岡 仁	浦安市青少年相談員連絡協議会	〃
15	森本 健二	浦安市青少年補導員連絡協議会	〃
16	渡辺 伸子	浦安市青少年健全育成連絡会	〃
17	塩谷 祐司	浦安市自治会連合会	令和元年7月1日～令和3年6月30日
18	森田 眞弓	浦安市婦人の会連合会	〃

○令和2年度青少年問題協議会会議案件

会議名	議 案
青少年問題協議会 (令和3年3月12日) 書面開催	(1) 令和2年中における少年非行等の状況について (2) 令和2年度浦安市青少年センター補導・相談状況について (3) ネットパトロールについて (4) 浦安市のいじめ・不登校の現状について (5) 暴力行為の低年齢化について

イ 青少年健全育成の推進

(ア) 浦安市青少年健全育成連絡会

市内の青少年健全育成に携わる関係者で組織され、各中学校区健全育成連絡会と連携し、地域に根ざした健全育成活動を実施している。

(イ) 青少年善行表彰

善行のあった青少年又は団体を表彰することにより、青少年健全育成に寄与することを目的として、個人8名、団体5団体を表彰した。(令和3年2月10日)

(ウ) 青少年相談員

青少年健全育成の地域の担い手としてスポーツや野外活動をはじめ、地域の健全育成活動を行っている。

○青少年相談員の委嘱者数 52人

○青少年相談員の任期 3年(平成31年4月1日～令和4年3月31日)

○青少年相談員名簿

令和3年4月1日現在

No.	氏 名	所属団体等	任 期
1	鎌 田 条 子	浦安中学校区	平成31年4月1日～令和4年3月31日
2	吉 岡 仁	浦安中学校区	〃
3	富 澤 弘 恵	浦安中学校区	〃
4	西 脇 妙 子	浦安中学校区	〃
5	本 澤 那 奈	浦安中学校区	〃
6	安 田 友 美	浦安中学校区	〃
7	筒 井 豊	浦安中学校区	〃
8	坂 卷 直 樹	浦安中学校区	〃
9	土 井 克 彦	堀江中学校区	〃
10	今 関 智 美	堀江中学校区	〃
11	谷 崎 淳	堀江中学校区	〃
12	五ノ井 敬 子	堀江中学校区	〃
13	渡 部 淳	堀江中学校区	〃
14	野 村 真一郎	堀江中学校区	〃
15	永 吉 美 穂	見明川中学校区	〃

16	小川 智子	見明川中学校区	〃
17	岩田 良	見明川中学校区	〃
18	大塚 春香	見明川中学校区	〃
19	宮里 賢一郎	入船中学校区	令和2年4月1日～令和4年3月31日
20	田村 由香利	入船中学校区	平成31年4月1日～令和4年3月31日
21	高倉 智	富岡中学校区	〃
22	酒向 美和子	富岡中学校区	〃
23	西村 薫	富岡中学校区	〃
24	橋本 守人	富岡中学校区	〃
25	日暮 一正	富岡中学校区	〃
26	石黒 恭子	美浜中学校区	〃
27	高山 恭子	美浜中学校区	令和3年4月1日～令和4年3月31日
28	福田 真理	美浜中学校区	平成31年4月1日～令和4年3月31日
29	白幡 冬彦	美浜中学校区	〃
30	田中 咲	美浜中学校区	〃
31	甲斐 亜美	美浜中学校区	〃
32	田 冬冬	美浜中学校区	〃
33	遠藤 美波	日の出中学校区	〃
34	三宅 富美子	日の出中学校区	〃
35	松尾 華苗	日の出中学校区	〃
36	藤村 和	日の出中学校区	〃
37	林 麻予	日の出中学校区	〃
38	田上 美保子	日の出中学校区	令和2年4月1日～令和4年3月31日
39	村田 知規	明海中学校区	平成31年4月1日～令和4年3月31日
40	谷井 篤郎	明海中学校区	〃
41	藤川 美枝	明海中学校区	〃
42	下村 賢二	明海中学校区	〃
43	廣畑 牧人	明海中学校区	〃
44	杉田 一	明海中学校区	〃
45	田中 恭子	高洲中学校区	〃
46	山田 真理	高洲中学校区	〃
47	伊藤 未和子	高洲中学校区	〃
48	富田 敏子	高洲中学校区	〃
49	星野 淳子	高洲中学校区	〃
50	春山 浩美	高洲中学校区	〃
51	北島 彩	高洲中学校区	令和2年4月1日～令和4年3月31日
52	中山 慎一	高洲中学校区	〃

ウ 青少年交流活動の推進

(ア) リーダーチャレンジ講座

創造力・想像力・相奏力の「3つのソウゾウリョク」を身に着け、集団生活において、豊かな心を持った青少年リーダーの育成を図ることを目的に実施している。

○令和2年度定員数 60人(小学4～5年生40人、小学6年生～中学3年生20人)

○実施期間 令和2年9月～令和2年12月

○延べ参加者数 209人

○内容 レクリエーションゲーム・英会話を楽しむ・郷土博物館で浦安の歴史に触れる・プログラミング体験等を実施

(イ) 青少年関係団体等による健全育成活動

市内の子ども達の相互交流と親睦を図ることを目的に各種事業を実施している。

○主な事業 自然体験学習(いも掘り)、子どもたこあげ大会(オンライン)

エ 青少年自然体験活動の推進

(ア) 少年少女洋上研修

平素体験する機会の少ない洋上での生活と異年齢での宿泊研修を体験することで、豊かに心を持った青少年を育成することを目的に実施している。

○実施内容

令和2年度は、新型コロナウイルスの感染拡大により中止としたが、この機会に、これまでの研修の課題や改善点を洗い出すとともに、児童や生徒、保護者のニーズを踏まえ、より良い研修となるよう、事業内容の見直しを検討する実行委員会を4回開催した。

(イ) 少年の広場

心身ともに健全な青少年の育成を図ることを目的として、キャンプ施設を設置している。

○名称及び位置

浦安市少年の広場 浦安市今川三丁目12番

○施設の概要

開設年月日	規模	設備
昭和60年1月11日	3,245.37㎡	キャンプファイヤー場、トイレ 炊事用水道設備、炊事場、釜場

○令和2年度利用者数 1,557人(宿泊 619人 日帰り 938人)

(ウ) こどもの広場

子ども達が自然と触れ合い、自由にのびのびと遊べる場所として設置している。

○名称及び位置

浦安市こどもの広場 浦安市高洲二丁目4番10

○施設の概要

開設年月日	規模	設備
平成27年10月24日	8,000㎡	芝生広場、デッキトレイル、じゃぶじゃぶ池、築山、泥遊び場、駐車場、駐輪場、管理棟1棟他

○令和2年度 利用者数 24,714人 利用団体数 85団体

オ 放課後児童健全育成の推進

(ア) 児童育成クラブ

昼間保護者が就労などにより留守となる家庭の小学校1年生から6年生までの児童に対して、適切な遊びや生活の場を与えて、その健全な育成を図っている。

市内17クラブで支援を行っている。運営は、社会福祉法人、特定非営利活動法人、民間企業に委託している。

○令和2年度入会児童数 2,438人（令和2年5月1日現在）

(イ) 放課後子ども教室（旧放課後異年齢児交流促進事業）

市内全小学校にて、学校施設等を利用して児童の放課後の遊び場を確保し、異年齢間のふれあいを通じて子どもの社会性やおもいやりの心を育てていくための放課後子ども教室事業を進めている。

※ 令和元年7月より、「放課後うらっこクラブ」として、(ア) 児童育成クラブと (イ) 放課後子ども教室を一体的に運営している。

○令和2年度延べ利用児童数 49,533人

カ 青少年施設の整備と青少年の交流促進

(ア) 青少年交流活動センター（うら・らめ〜る）

青少年の交流や団体行動を通じて、青少年の健全な育成を図るための宿泊型研修施設である。

○名称及び位置

青少年交流活動センター 浦安市日の出七丁目2番1号

○施設の概要

開設年月日	延べ床面積	設備
平成17年12月2日	1,594.05㎡	宿泊施設（14部屋）、研修室、和室、多目的室、食堂、浴室

○令和2年度利用者数 7,992人（宿泊 343人 宿泊以外 7,649人）

※主催事業参加者数を含む

○主催事業 パパママ子供クラブ、花ボランティア、ピカッとDoingなど27事業、延べ260人の参加があった。

(イ) 新浦安駅前プラザ内青少年交流施設

放課後や休日における青少年の活動・交流を中心として、芸術・音楽・文化をキーワードに、青少年が様々な活動に参加しやすい施設として設置している。

また、青少年のニーズにあわせた各種青少年講座や自主事業として、工作や劇、カルチャーミニ発表会等を実施した。

○令和2年度延べ利用者数 13,272人

（青少年交流広場 1,043人 スタジオ等貸出139人、各種講座 11,853人、自主事業 237人）

(ウ) 青少年館

青少年が自由に集まり、自主的に活動するいわゆる「居場所づくり」を通して、青少年が個々に自己実現を図り、心豊かに成長していくことを目的として、設置している。

○名称及び位置

浦安市青少年館 浦安市猫実一丁目12番38号

○施設の概要

開設年月日	延べ床面積	施設内容
平成14年3月23日	(青少年館専用部分) 782㎡	多目的ホール、学習室（1・2階）、ミキシング室、エントランスホール、スタジオ1・2・3、図書・AV・パソコンコーナー、その他

○令和2年度利用者数 12,462人

（小学生 5,904人 中学生 3,701人 高校生 1,944人 22歳以下 581人 その他 332人）

※主催事業参加者数を含む

○主催事業 スポーツライミング認定会、小学生スポーツライミング体験会、季節の行事など41事業、延べ11,118人の参加があった。

(2) 青少年センター

ア 目 標

○青少年の健全育成に資するため、非行防止等の青少年に関する施策を総合的かつ効果的に推進する。

イ 名称及び位置

浦安市青少年センター 浦安市猫実一丁目1番1号

ウ 活動内容

(ア) 街頭補導

青少年非行の早期発見及び未然防止を目的とし、青少年補導員とともに警察等の関係諸機関と連携して、パトロールによる街頭補導（声かけ）を実施する。

○中央パトロール・・・午前・午後・薄暮・夜間の4つの時間帯に計画的に市内全地域のパトロールを実施する。

○地区パトロール・・・中学校区ごとに、地域の実態に合わせたきめ細かなパトロールを実施する。

○特別パトロール・・・千葉県青少年補導員連絡協議会年間計画に基づく県下一斉合同パトロール、県下一斉広域列車パトロールのほか、市の行事である花火大会、盆踊り大会等に合わせてパトロールを実施する。

○臨時パトロール・・・不審者の出没等、青少年に関わる事件の発生に伴い、臨時にパトロールを実施する。

○職員パトロール・・・児童・生徒の登下校時等に青少年センター職員がパトロールを実施する。

(イ) 青少年相談

青少年の問題行動や学校・家庭・職場等での悩み事について、本人、保護者、家族等から相談を受ける。電話相談（専用電話：047-351-1152）、来所相談（予約制）及びメール相談を実施しており、問題解決に向けて適切な助言や支援、必要に応じて専門機関の紹介等を行っている。

(ウ) ネットパトロール

Instagram や Twitter などへの問題のある書き込みや画像について、早期発見・早期対応により、問題行動等の未然防止を図り、インターネットによるいじめや犯罪被害等から児童・生徒を守る。

(エ) 広報・啓発

青少年の非行防止及び健全育成に対する理解と協力を広く市民に呼びかけるため、街頭啓発活動等の実施及び広報誌等の作成・配布をする。

- 健全育成・非行防止事業・・・県下一斉パトロールなどのイベントにおいて、関係団体と協力・連携し、チラシや啓発品を配布しながら、青少年の非行防止及び健全育成について呼びかける。
- 一日補導員キャンペーン・・・青少年補導員の活動について、多くの市民に理解と協力を得るために一般市民の参加を募り、補導員活動を体験してもらうキャンペーンを実施する。
- 広報誌「べかぶね」・・・青少年補導員の活動状況や青少年の健全育成に関する情報等を掲載した広報誌「べかぶね」を発行する。
- 青少年センターだより・・・地域や家庭に青少年に関する問題により関心を持っていただけるよう、青少年の現状や課題等を掲載し発行する。

(オ) 環境浄化

電話ボックス・電柱等に貼付された青少年に有害なビラ・広告物等の発見・通報、書店・コンビニエンスストア等への有害図書等の適切な陳列に関する協力依頼、通学路等の危険箇所や青少年のたまり場の発見といった、有害環境の浄化活動を実施する。

(カ) 連携

地域及び学校並びに関係諸機関・団体との情報交換及び関係会議への参加等を通じて、協力関係を築き連携を深め、青少年の非行防止及び健全育成を推進する。

エ 令和2年度街頭補導活動状況（令和2年4月1日～令和3年3月31日）

(ア) 各種パトロール実施状況

区分	回数	従事者延べ人数					
		補導員		警察	職員	その他	合計
		一般	教員				
中央パトロール	14	44	4		27		75
地区パトロール	97	535	20	6		4	565
特別パトロール							
職員パトロール	222				326	90	144
合計	333	579	24	6	353	94	1,056

(イ) 補導の学職・行為別延べ人数

学職 行為	小学生	中学生	高校生	大学等	学識不明	合計
怠学						
喫煙						
飲酒						
たむろ						
自転車 二人乗り	2	7	30	4	17	60
自転車 無灯火	15	14	24	9	123	185
自転車 通話等	3	9	76	18	52	158
自転車 危険行為	12	6	44	16	130	208
帰宅指導	31	32	27		3	93
迷惑行為	3			6		9
その他	12	13	12		16	53
合計	78	81	213	53	341	766

オ 令和2年度青少年相談実施状況（令和2年4月1日～令和3年3月31日）

(ア) 受理集計

相談案件	相談回数			
	電話	来所	メール	合計
45	77	30	12	120

(イ) 相談者別集計（相談回数）

本人	父	母	両親	その他	合計
19	8	63	1	29	120

※その他は、祖父母、スクールカウンセラー、子ども家庭支援センター職員等

(ウ) 相談案件内訳

内容	学職別	学 生								有職		無職		学職不明		合 計		
		小学生		中学生		高校生		大学等		男	女	男	女	男	女	男	女	計
		男	女	男	女	男	女	男	女									
問題行動	家出																	
	怠学																	
	飲酒・喫煙																	
	夜遊び・無断外泊																	
	盗み 万引き	2	1													2	1	3
	シンナー・薬物																	
	金品持ち出し																	
	暴力・恐喝																	
	性非行																	
	家庭内暴力																	
	その他																	
学校	交友関係								1								1	1
	いじめ																	
	不登校	1	1					1								1	2	3
	集団不適応	1														1		1
	学習・進路				1			1									2	2
	その他			2		1	1									3	1	4
家庭・自分自身	精神的不調		1	1	1	1			1						2	3	5	
	身体・性												1		1		1	
	性格									1					1		1	
	家族関係	1	2	4		3	1	1			1				10	3	13	
	ひきこもり											1			1		1	
	その他					1				1					2		2	
職場	人間関係																	
	職場不適応																	
問い合わせ				1		2						1	3	1	6	2	8	
合 計		5	5	8	2	8	4	1	2	2		2	1	4	1	30	15	45

いたづら・無言等					1	21						1		16		18	2	20
----------	--	--	--	--	---	----	--	--	--	--	--	---	--	----	--	----	---	----

カ ネットパトロール実施状況

	7月	8月	9月	10月	11月	12月	1月	2月	3月
レベル1	10	4	2	1	2	3	2	1	
レベル2	2	1	1	2	2	2	3	1	1
レベル3									
レベル外	18	19	21	10	13	12	7	16	16

※リスクレベル3：少年事件、自殺、犯罪予告など事件性があり人命に影響をあたえかねないも

リスクレベル2：いじめ、飲酒、喫煙などの問題行動や他人の誹謗中傷・詳細な個人情報の公開

リスクレベル1：自身の個人情報の公開（氏名、学校、写真の3点が揃ったもの）

リスクレベル外：個人が推測される恐れがあり、注意が必要なもの

キ 浦安市青少年センター運営協議会委員

令和3年4月1日現在

No.	氏名	所属団体	任期
1	並木桃子	市川児童相談所	令和2年7月1日～令和4年6月30日
2	大村洋子	浦安市民生委員児童委員協議会	〃
3	小川智子	浦安市青少年相談員連絡協議会	〃
4	森本健二	浦安市青少年補導員連絡協議会	〃
5	藤居宏幸	浦安市小中学校長会	〃
6	勝田秀樹	浦安市小中学校長会	〃
7	正野直人	浦安市立小中学校PTA連絡協議会	〃
8	筏井奈緒子	浦安警察署	〃
9	若菜秀彦	千葉県立浦安高等学校	〃
10	草場聖子	浦安市保護司連絡協議会	〃
11	塩谷祐司	浦安市自治会連合会	〃

5 公民館

実際生活に即する教育、学術及び文化に関する各種の事業を行い、市民の教養の向上、健康の増進、情操の純化を図り、生活文化の振興、社会福祉の増進に寄与するため、公民館を設置している。

(1) 令和2年度の公民館運営方針

ア 基本方針

公民館は、地域住民が自ら考え行動できる地域社会の形成のために、人と人をつなぎ、学びや交流を通して市民力を高め、豊かなまちづくり、人づくりに資する「まちづくりの拠点」を担う。

- (ア) 市民が健康で心豊かな暮らしを送れるよう生活や健康、文化などの多様な学習課題をとらえ、世代やライフスタイルに応じた主催事業の充実を図る。
- (イ) 市民の自由なたまり場、サークル団体など集団活動の拠点として親しみやすく利用しやすい環境づくりに努める。
- (ウ) 公民館、地域、学校が連携した学習・交流活動を通して人とのつながりが育めるよう、それぞれの地区の特色を生かした事業運営に努める。

イ 令和2年度～令和11年度の重点課題

- (ア) 障がいのある人への学習支援の拡充
- (イ) 学習情報の提供と学習相談体制の充実
- (ウ) 地域や学校などとの連携の強化

ウ 主催事業の基本体系

- (ア) 幼児・青少年の発達課題に応じた取り組み
- (イ) 子育て期にある成人への取り組み
- (ウ) 高齢者（向老期を含む）への取り組み
- (エ) 障がい者への取り組み
- (オ) 現代的課題への取り組み
- (カ) 豊かな生活文化・人とのつながりを育む事業への取り組み
- (キ) 地域づくりの拠点として、市民の連帯・自治意識を育む事業への取り組み

(2) 施設の概要

	位 置	開館年月日	施 設	
			敷 地	建 物
高洲公民館	浦安市高洲五丁目 3 番 2 号	平成 22 年 7 月 6 日	4,400.08 m ²	7,097.27 m ²
中央公民館	浦安市猫実四丁目 18 番 1 号	昭和 39 年 5 月 1 日	3,103.79 m ²	3,732.02 m ²
堀江公民館	浦安市富士見二丁目 2 番 1 号	昭和 57 年 4 月 12 日	2,934.00 m ²	2,089.15 m ²
富岡公民館	浦安市富岡三丁目 1 番 7 号	昭和 58 年 4 月 15 日	3,970.22 m ²	2,082.50 m ²
美浜公民館	浦安市美浜五丁目 13 番 1 号	昭和 62 年 4 月 15 日	3,572.37 m ²	2,409.28 m ²
当代島公民館	浦安市当代島二丁目 14 番 1 号	平成 8 年 6 月 1 日	4,170.18 m ²	3,679.21 m ²
日の出公民館	浦安市日の出四丁目 1 番 1 号	平成 10 年 6 月 1 日	6,963.29 m ²	4,700.60 m ²

ア 開館時間

○午前 9 時～午後 5 時

※日曜日を除き、午後 9 時まで延長することができる。

イ 休館日（但し、教育委員会が特に必要と認めたときは、開館することができる。）

○日曜日

○館内整理日（月末の最終平日）

○国民の祝日に関する法律（昭和 23 年法律第 178 号）に規定する休日（祝日が日曜日と重なった場合は、日曜日は開館し、翌日の月曜日が休館。祝日が土曜日と重なった場合は開館。）

※但し、高洲公民館は 5 月 5 日のこどもの日は開館

○12 月 29 日から翌年の 1 月 3 日までの日

ウ 各館事業別利用状況(令和2年度)

※公民館主催事業内の()は運動室・体育館や学習室等の開放事業です。

区分	中央公民館		堀江公民館		富岡公民館		美浜公民館	
	利用件数	延人数	利用件数	利用件数	延人数	延人数	利用件数	延人数
主催事業	308 (223)	3,507 (2,260)	259 (203)	1,208 (555)	655 (278)	4,709 (3,243)	226 (159)	2,027 (749)
団体(有償)	1,896	22,854	1,496	14,667	1,469	11,944	364	2,922
団体(無償)	842	12,823	620	6,823	928	10,101	419	5,528
行政事業	69	850	10	165	34	645	11	307
合計	3,115	40,034	2,385	22,863	3,086	27,399	1,020	10,784

区分	当代島公民館		日の出公民館		高洲公民館		合計	
	利用件数	延人数	利用件数	延人数	利用件数	延人数	利用件数	延人数
主催事業	760 (616)	7,365 (6,040)	295 (209)	3,437 (2,419)	278 (209)	4,857 (4,061)	2,781 (1,897)	27,110 (19,327)
団体(有償)	1,642	14,701	2,175	22,141	2,549	25,467	11,591	114,696
団体(無償)	533	6,257	1,078	14,165	416	5,356	4,836	61,053
行政事業	20	228	19	251	8	62	171	2,508
合計	2,955	28,551	3,567	39,994	3,251	35,742	19,379	205,367

(3) 公民館運営審議会

公民館の運営及び事業の企画・実施について、調査審議するため、公民館長の諮問機関として設置されている。これは、社会教育法に基づく機関で、本市の場合、7公民館に共通の一つの審議会としている。定員は12人以内、任期は2年と条例で定められている。委員は学校教育及び社会教育の関係者、家庭教育の向上に資する活動を行う者並びに、学識経験者で構成されている。

また、平成15年9月1日の一斉改選時から、12人の委員のうち2人を公募で選出している。

ア 公民館運営審議会委員

令和3年4月1日現在

No.	氏名	所属団体等	任期
1	勝田 秀樹	浦安市立小中学校長会	令和元年9月1日～令和3年8月31日
2	後条 昌秀	浦安市立小中学校PTA連絡協議会	令和元年9月1日～令和2年7月9日
	廣瀬 龍		令和2年7月10日～令和3年8月31日
3	田中 恭子	浦安市青少年相談員連絡協議会	令和元年9月1日～令和3年8月31日
4	渡邊 聰子	浦安市自治会連合会	令和元年9月1日～令和2年7月9日
	柗 敏雄		令和2年7月10日～令和3年8月31日
5	大川 幸子	浦安市婦人の会連合会	令和元年9月1日～令和3年8月31日
6	永井 恵美子	浦安市スポーツ推進委員連絡協議会	〃
7	軽部 節子	子育て・家庭支援者養成講座2級認定者(お助けねっとこんぺいとう)	〃
8	松浦 則子	学識経験者	〃
9	林 響子	学識経験者	〃
10	越村 康英	学識経験者	〃
11	杉田 徹	市民公募	〃
12	西村 正彦	市民公募	〃

(4) 公民館主催事業

主催事業の実施にあたっては、各公民館が運営方針の重点課題や基本体系に基づき、企画している。

ア 主催事業実施統計(令和2年度)

区分	中央公民館		堀江公民館		富岡公民館		美浜公民館	
	回数	延人数	回数	延人数	回数	延人数	回数	延人数
乳幼児と親	3	42	2	43	0	0	3	74
小学生と親	0	0	1	41	0	0	0	0
小・中学生	2	60	0	0	0	0	0	0
青年(15~30歳)	0	0	0	0	0	0	0	0
成人	27	236	19	127	41	621	24	332
女性	0	0	2	16	16	88	3	35
高齢者	30	624	20	269	40	757	34	694
一般(特定なし)	246	2,545	215	712	558	3,243	162	892
合計	308	3,507	259	1,208	655	4,709	226	2,027

区分	当代島公民館		日の出公民館		高洲公民館		合計	
	回数	延人数	回数	延人数	回数	延人数	回数	延人数
乳幼児と親	14	179	8	42	1	14	31	394
小学生と親	3	13	0	0	7	133	11	187
小・中学生	1	0	9	30	5	29	17	119
青年(15~30歳)	0	0	0	0	0	0	0	0
成人	56	421	9	112	18	166	194	2,015
女性	4	18	0	0	0	0	25	157
高齢者	44	394	28	662	29	363	225	3,763
一般(特定なし)	638	6,340	241	2,591	218	4,152	2,278	20,475
合計	760	7,365	295	3,437	278	4,857	2,781	27,110

6 郷土博物館

郷土資料館の閉館に伴い、平成13年4月1日より、郷土博物館が開館した。

郷土浦安の自然や文化、歴史を展示するとともに体験学習等を通じて、市民との交流を図り、郷土理解を深めている。

(1) 博物館の運営

博物館では、4つの基本コンセプトをもとに活動している。

- ・市民参加をモットーとした「すべてに開かれた博物館」
- ・体験を重視した「生きている博物館」
- ・いつきても新しい発見のある「リピーターの呼べる博物館」
- ・博物館も学校であると位置づけ、「学校教育に活かせる博物館」

(2) 施設の概要

ア 名称及び位置 浦安市郷土博物館 浦安市猫実一丁目2番7号

イ 施設の概要

敷 地	3,586.78 m ²
建 物	鉄筋コンクリート造 地上2階、地下2階建 4,917.64 m ²
施設内容	テーマ展示室 334 m ²
	船の展示室 177 m ²
	屋外展示室 1,397.25 m ²
	体験学習室 91 m ²
	企画展示室 172 m ²
	一般収蔵庫 407 m ²
	事務室 62 m ²

ウ 開館時間及び休館日

- 開館時間 午前9時30分～午後5時
- 入館料 無 料
- 休館日 月曜日（月曜が祝日の場合はその翌日）
館内整理日、祝日の翌日
年末年始（12月29日から翌年の1月3日）

エ 入館者数

○令和2年度郷土博物館

月別入館者数

月	4月	5月	6月	7月	8月	9月	10月	11月	12月	1月	2月	3月
入館者数 (人)	0	0	1,561	2,008	3,377	5,499	4,859	4,293	2,774	1,596	751	2,057

入館者総数 28,775人 開館日数188日(1日平均153人)

オ 令和2年度の主な事業結果

事業名	内容・目的	実施場所	実施期間	回数	参加対象
体験教室	勾玉づくり、お手玉・ねつけ作り、貝がらに絵をかこう、ほか	全館	土・日曜日・祝日	11回	小中学生等 延べ参加者： 183人
館外体験	境川乗船体験	境川	通年	1回	小中学生等 延べ参加者： 11人
博学連携事業	授業の受入れ、各種体験	全館	通年(平日)	118回	市内幼稚園・小中学校 延べ人数：5,629人
文化財活用	かまどの日	屋外展示場	通年(日曜)	3回	小中学生等 延べ参加者： 22人
伝統芸能・伝統技術の公開	浦安お洒落、浦安囃子、浦安細川流投網、浦安舟大工技術の各保存会の活動公開	視聴覚室 芝生広場 舟の展示室	通年(土・日曜日)		一般
子どもチャレンジ	ボランティア「もやいの会」と交流しながら、浦安の文化を知り、昔ながらの遊びを体験する。	屋外展示場ほか	通年	休止	小中学生
季節の行事	大掃除体験	全館	通年	1回	8人
季節のイベント	博物館で夕涼み、オータムフェスタ	全館	通年	2回	一般 延べ入場者：526人

夏休みの学習支援	ふるさと浦安相談会 ふるさと浦安関連講座 (ふるさと浦安学芸員講座、手作り教室等)	体験学習室	7月、8月	中止	
季節の飾りつけ	お盆飾り、お月見飾り、お正月飾り	全館	通年	3回	一般
企画展「もっと知りたいふるさと浦安」	ふるさと浦安をテーマにした展示、工作コーナー、浦安に関する資料や自由研究を展示。	企画展示室・体験学習室	7月21日(火) ～8月30日(日)	中止	
企画展「ふるさと浦安作品展」	市内小中学校生による浦安をテーマにした自由研究の優秀作品を展示。	エントランスで縮小開催	10月17日(土) ～11月1日(日)	1回	
ふるさと浦安作品展特別賞・奨励賞受賞者表彰式&作品発表会	ふるさと浦安作品展入賞者の表彰式(研究発表会は中止)	企画展示室	11月1日(日)	1回	
企画展「浦安の海苔養殖」	浦安の基幹産業だった海苔養殖について歴史、民俗、自然などを多方面にわたって紹介	企画展示室	1月5日(火) ～ 4月27日(火)	1回	一般 入場者：2,906人
公民館共催事業	市内公民館との共催事業 (しめ縄づくり体験)	各公民館	通年	2回	小中学生及び一般 延べ参加者： 31人

カ 博物館マスコットキャラクター「あっさり君」

平成14年1月、郷土博物館のマスコットキャラクターとして、応募総数194点の中から選ばれ誕生した。

浦安の名産品や、郷土文化に関わるものをモチーフにしたキャラクターであり、大変親しみやすく、子どもたちをはじめ、多くの来館者に愛されているキャラクターである。



(3) 文化財の指定

教育委員会は、市にとって重要な文化財（既に文化財保護法により重要文化財に指定されたもの及び千葉県条例により千葉県指定文化財に指定された文化財を除く。）を浦安市指定文化財とし、その保護と活用に努めている。

ア 県指定文化財及び市指定文化財一覧

No	指定区分	種別	名称	所在地	管理者等
1	県指定	有形文化財	宝城院庚申塔	堀江四丁目14番1号	宝城院
2	県指定	無形民俗文化財	浦安のお洒落踊り	—	浦安お洒落保存会
3	県指定	有形民俗文化財	浦安の船大工道具	猫実一丁目2番7号	浦安市
4	県指定	有形文化財	旧大塚家住宅	堀江三丁目3番1号	浦安市
5	県指定	有形文化財	浦安の三軒長屋	猫実一丁目2番7号	浦安市
6	市指定	有形文化財	小金原の鹿狩資料	—	個人蔵
7	市指定	有形文化財	五人組仕置帳	猫実一丁目2番7号	浦安市
8	市指定	有形文化財	公訴貝胤願成の塔	猫実三丁目10番3号	花蔵院
9	市指定	無形民俗文化財	浦安囃子	—	浦安囃子保存会
10	市指定	有形民俗文化財	海苔生産用具一式	猫実一丁目2番7号	浦安市
11	市指定	記念物	豊受神社の大銀杏	猫実三丁目13番1号	豊受神社
12	市指定	有形文化財	質入れ証文	—	個人蔵
13	市指定	有形文化財	田中十兵衛墓	当代島二丁目6番27号	善福寺
14	市指定	有形文化財	大塚亮平顕彰碑	堀江四丁目14番2号	大蓮寺
15	市指定	有形民俗文化財	江實小学校卒業証書	—	個人蔵
16	市指定	有形文化財	庚申塔	猫実四丁目15番	個人蔵
17	市指定	有形文化財	旧宇田川家住宅	堀江三丁目4番8号	浦安市
18	市指定	有形文化財	清瀧神社本殿	堀江四丁目1番5号	清瀧神社
19	市指定	有形文化財	猫実村新田検地帳 及び猫実村御検地 水帳	猫実一丁目2番7号	浦安市
20	市指定	有形民俗文化財	大般若若 (経文及び経箱)	堀江四丁目14番1号	宝城院
21	市指定	有形民俗文化財	袴(2着)	猫実一丁目2番7号	浦安市
22	市指定	有形文化財	宝篋印塔	当代島二丁目6番27号	善福寺
23	市指定	無形文化財	浦安細川流投網	—	浦安細川流投網保存会

24	市指定	無形文化財	浦安の舟大工技術	—	浦安舟大工技術保存会
25	市指定	有形文化財	旧本澤家住宅	猫実一丁目2番7号	浦安市
26	市指定	有形文化財	旧吉田家住宅	猫実一丁目2番7号	浦安市
27	市指定	有形文化財	旧太田家住宅	猫実一丁目2番7号	浦安市
28	市指定	有形文化財	大鯨の碑	当代島三丁目11番1号	稲荷神社
29	市指定	有形文化財	旧醍醐家茶室	—	浦安市

イ 史跡表示板設置一覧

No	区分	名称	住所	管理者	設置年月
1	史跡	浦安小学校跡	猫実四丁目中央公民館向かい	浦安市	平成16年1月
2	史跡	渡し場跡	猫実五丁目旧江戸川沿い	浦安市	平成16年1月
3	史跡	公訴貝胤願成の塔	猫実三丁目10番3号	花蔵院	平成20年2月
4	史跡	田中十兵衛墓	当代島二丁目6番27号	善福寺	平成25年8月
5	史跡	宝篋印塔	当代島二丁目6番27号	善福寺	平成25年8月
6	史跡	宇田川六郎兵衛墓	堀江四丁目14番2号	大蓮寺	平成23年2月
7	史跡	大塚亮平顕彰碑	堀江四丁目14番2号	大蓮寺	平成23年2月
8	史跡	船塚川跡	当代島三丁目 船塚緑道内	浦安市	平成17年1月
9	史跡	船塚川跡	当代島三丁目 船塚緑道内	浦安市	平成17年1月
10	史跡	常灯明跡	猫実一丁目 健康センター裏	浦安市	平成22年3月
11	記念物	大銀杏	猫実三丁目13番1号	豊受神社	平成20年3月
12	史跡	清瀧弁財天	堀江五丁目6番17号	弁財天奉讃会	平成26年7月
13	史跡	久助稲荷	堀江四丁目14番2号	大蓮寺	平成26年7月
14	史跡	江川	堀江二丁目1番	浦安市	平成26年7月
15	史跡	三番土堤	猫実一丁目集合事務所付近	浦安市	平成20年2月
16	史跡	三番土堤	猫実一丁目市役所第2庁舎前	浦安市	平成2年3月
17	史跡	浜土堤	堀江六丁目1917番地地先	浦安市	平成23年2月
18	史跡	浜土堤	富士見一丁目1976番地2地先	浦安市	平成23年2月
19	史跡	六人河岸	堀江四丁目自治会集会所付近	浦安市	平成21年3月
20	史跡	浦安町役場跡	堀江四丁目清瀧神社付近	浦安市	平成26年7月
21	史跡	左右天命弁財天	猫実二丁目23番1号	個人管理	平成26年7月
22	史跡	庚申塔	堀江四丁目14番1号	宝城院	平成21年3月
23	史跡	鐘楼	堀江四丁目14番2号	大蓮寺	平成21年3月
24	史跡	亀乗薬師如来	堀江二丁目4番27号	東学寺	平成20年2月
25	史跡	しなび地藏	堀江二丁目6番35号	正福寺	平成20年2月

26	史跡	漁場跡（中央公園）	富岡四丁目25番	浦安市	平成22年3月
27	史跡	漁場跡（今川記念公園）	今川一丁目9番	浦安市	平成22年3月
28	史跡	漁場跡（美浜公園）	美浜五丁目14番	浦安市	平成22年3月
29	史跡	待ち合わせのぼんぎ	入船三丁目44番地1	浦安市	平成16年1月
30	史跡	富士塚（清瀧神社）	堀江四丁目1番5号	清瀧神社	平成2年3月
31	史跡	富士塚（豊受神社）	猫実三丁目13番1号	豊受神社	平成26年12月
32	史跡	富士塚（稲荷神社）	当代島三丁目11番1号	稲荷神社	平成2年3月
33	史跡	浄行堂	堀江二丁目6番35号	正福寺	平成16年1月
34	史跡	庚申塔	猫実四丁目15番	個人管理	平成16年1月
35	史跡	清瀧神社本殿	堀江四丁目1番5号	清瀧神社	平成13年1月
36	史跡	大松	堀江四丁目 清瀧神社付近	浦安市	平成16年1月
37	史跡	金魚池跡	猫実一丁目 健康センター付近	浦安市	平成16年1月
38	史跡	おびんずる	堀江四丁目14番1号	宝城院	平成16年1月
39	史跡	おっぱらみ	猫実三丁目 境橋付近	浦安市	平成16年1月
40	史跡	蒸気河岸	猫実五丁目 旧江戸川沿い	浦安市	平成16年1月
41	史跡	大三角跡（舞浜公園）	舞浜二丁目1番	浦安市	平成21年3月
42	史跡	大三角跡（大三角公園）	舞浜三丁目37番	浦安市	平成21年3月
43	史跡	境川	堀江一丁目 江川付近	浦安市	平成16年1月
44	史跡	境川	堀江四丁目 新橋付近	浦安市	平成16年1月
45	史跡	境川	猫実三丁目 境橋付近	浦安市	平成16年1月

(4) 文化財審議会

教育委員会の諮問に応じ、文化財の保護及び活用に関する事項の調査審議等のため、浦安市文化財審議会を設置している。審議会の委員は7人以内をもって組織され、任期は2年と定められている。委員は、文化財及び郷土に深い関心を有し、かつ、学識経験のある者のうちから、構成されている。

委員名簿

No.	氏名	所属団体等	任期
1	菊池 眞太郎	浦安市郷土博物館初代館長	令和2年7月16日～令和4年7月15日
2	大塚 三枝子	浦安市赤十字奉仕団委員長	〃
3	明保 治 男	元浦安市立浦安小学校校長	〃
4	穎原 澄子	千葉大学大学院 工学研究科 准教授	〃
5	大村 洋子	浦安市民生委員児童委員協議 会北地区会長	〃
6	森田 信雄	堀江一丁目自治会長	〃
7	軍司 裕昭	明海大学 経済学部教授	〃

(5) 市指定及び県指定有形文化財住宅

ア 設置及び管理

市指定及び県指定有形文化財住宅を保存し、これを公開することにより、市民の文化教養の向上に寄与している。

「浦安市指定有形文化財住宅の設置及び管理に関する条例」及び、「千葉県文化財保護条例」に基づいて管理・運営している。

○名称及び位置

旧宇田川家住宅 浦安市堀江三丁目4番8号

旧大塚家住宅 浦安市堀江三丁目3番1号

○入館料

無料

○開館時間

午前10時～午後4時

○休館日

月曜日(月曜日が祝日にあたる場合はその翌日)、祝日の翌日、
年末年始(12月27日～1月4日)



旧宇田川家住宅



旧大塚家住宅

○旧宇田川家住宅

旧宇田川家は、「藤村屋」と称し、油屋、雑貨屋、呉服屋、等商家として使われた。その後、大正3年からは浦安郵便局、昭和21年から48年まで診療所として使われた。明治2年建築という年代がわかる建物としては、市内最古である。

○旧大塚家住宅

旧大塚家は、埋立以前は、冬季に海苔を生産し、農業も営んだ半農半漁の家であった。建築時期を示す棟札等は発見されていないが、住宅の示す様式、手法からみて江戸時代末期の建築と推定される。

イ 施設の概要

名 称	旧宇田川家住宅 (市指定有形文化財)	旧大塚家住宅 (県指定有形文化財)
位 置	浦安市堀江三丁目4番8号	浦安市堀江三丁目3番1号
敷 地	467.04 m ²	271.07 m ²
建 物	木造瓦葺一部二階建て町家造り	木造平屋建 寄棟造茅葺
建築面積	180.99 m ²	95.86 m ²

ウ 令和2年度文化財住宅入館者状況

○令和2年度月別入館者数（開館日数190日）

旧宇田川家住宅 入館者総数 3,667人（1日平均19人）

月	4月	5月	6月	7月	8月	9月	10月	11月	12月	1月	2月	3月
入館者数 (人)	0	0	274	290	246	519	709	926	435	182	0	86

旧大塚家住宅 入館者総数 3,223 人（1日平均 17 人）

月	4月	5月	6月	7月	8月	9月	10月	11月	12月	1月	2月	3月
入館者数 (人)	0	0	245	203	227	459	647	808	414	134	0	86

エ 文化財住宅事業実績

文化財住宅で、昔の浦安の生活を実際に体験することで郷土の歴史・文化の理解を深める上での一助とする。

事業名	実施日	対象	参加者
昔の生活・遊び体験	通年	自由参加	564 人
季節の展示	通年	自由参加	280 人
文化財ウォーキング	3月25日	市内在住・在勤	5 人

7 図書館

図書、記録その他必要な資料を収集・整理・保存のうえ市民の利用に供し、教養、調査研究、レクリエーション等に資するため図書館を設置している。

(1) 図書館の運営方針

社会教育法 の精神を受け継ぎ、図書館法の定めるところを實踐し、市民の教育と文化の向上に寄与することに努める。

図書館は生涯学習の場であり、市民が自己学習を行うための条件整備を常に図り、その期待に応えるように努める。

市民の年齢構成、本市の地理的条件、将来構想等、図書館サービスが成立するための諸条件を常に考慮・研究し、市民のニーズに即したサービスを展開し、市民の誰もが、どこでも身近に利用できる図書館を作り上げることを運営の基本とする。

(2) 施設の概要

名 称	位 置	開 館 年 月 日		施 設	
				敷 地	建 物
中央図書館	浦安市猫実 一丁目2番1号	本館	昭和58年3月1日	8,304.22 m ²	3,025 m ²
		書庫棟	平成1年4月1日		2,160.2 m ²
		ラウンジ	平成18年4月12日		110.76 m ²
堀江分館	浦安市富士見 二丁目2番1号	昭和57年5月7日		堀江公民館に 併設	251.46 m ²
猫実分館	浦安市猫実 四丁目18番1号	昭和60年7月6日		中央公民館に 併設	244.58 m ²
富岡分館	浦安市富岡 三丁目1番7号	昭和58年5月7日		富岡公民館に 併設	233.60 m ²
美浜分館	浦安市美浜 五丁目13番1号	昭和62年5月7日		美浜公民館に 併設	321.67 m ²
当代島分館	浦安市当代島 二丁目14番1号	平成8年7月2日		当代島公民館に 併設	197.10 m ²
日の出分館	浦安市日の出 四丁目1番1号	平成10年7月1日		日の出公民館に 併設	230.02 m ²
高洲分館	浦安市高洲 五丁目3番2号	平成22年7月6日		浦安市地域交流 プラザエスレ高洲 に併設	407.30 m ²
新浦安駅前プラザ 図書サービス コーナー	浦安市入船 一丁目2番1号	平成18年4月1日		新浦安駅前 プラザマーレに 併設	49.80 m ²



中央図書館外観

(3) 開館時間及び休館日（令和3年度）

館名	開館時間	休館日
中央図書館	午前10時～午後8時（火～金） 午前10時～午後6時（土・日・月・祝）	<ul style="list-style-type: none"> ・定期清掃日 ・年末年始 ・館内整理日 月末日、ただし土日月曜日に当たる場合は直前の金曜日 ・特別整理期間 ※分館は、土日曜日に重なる祝日は開館
堀江分館	午前10時～午後6時（月～金） 午前10時～午後5時（土・日）	
猫実分館		
富岡分館		
美浜分館		
当代島分館		
日の出分館		
高洲分館		
新浦安駅前プラザ 図書サービスコーナー	午前7時～午後9時	・祝日、年末年始

(4) サービスの概要

ア 貸出冊数・期間

- 1人10冊まで2週間
- CD・ビデオ・DVD・カセットテープ・レコードは1人4点まで1週間

イ 本の案内・リクエストサービス

- 市民からの問合せに対し、各カウンターで資料の検索や紹介、リクエストの受け付けを行う。
- 貸出中の資料に対する要望は、予約として受け付け、用意ができた際に電話やメール等で連絡する。
- インターネットを利用して、自宅からの検索や予約を行うことができる。
- 未所蔵資料に対する要望について、購入や、千葉県内の図書館、国立国会図書館などから取り寄せを行う。

ウ 図書サービスコーナー

- 新浦安駅前プラザ「マーレ」1階に図書サービスコーナーを設置し、予約資料の受渡し、及び返却資料の受け付けを行っている。

エ 浦安駅前及び舞浜駅前行政サービスセンター

- 図書サービスコーナー同様、予約資料の受渡し、及び返却資料の受け付けを行っている。

オ レファレンスサービス

- 図書館資料やデータベース等を活用し、市民の情報収集、調査に対する援助を行う。
来館や電話による問い合わせに加えて、図書館のホームページから、メールによるレファレンスの申し込みも可能となっている（E-レファレンス）。
- 最新の適切な情報を提供するため、有料データベースを導入している。一部のデータベースは利用者が直接使うことができ、プリントアウトの提供も可能である。

カ 児童サービス

- 子どもと本を結びつけるため、児童書の収集、貸出、紹介、相談などを行う。
- おはなし会、えほんのじかん等児童向けの催しを行う。
- 子どもに関わる大人（保護者、教師、保育者等）を対象に、子どもと本に関する講座、講演会等を行う。
- 保育園・幼稚園・学校等へ出向いて、絵本のよみきかせ、ストーリーテリング（おはなし）、ブックトーク（本の紹介）を行う。その他、職業体験の受入、各施設へ団体貸出などを行う。

キ 障がい者サービス

- 来館が困難な方に、宅配や郵送による貸出を行う。
- 視覚障がいのある方に、対面朗読を行う。
- 録音図書、点字図書、テキストデータ化した資料等の製作・貸出を行う。
- 東京ベイ・浦安市川医療センターと順天堂大学医学部附属浦安病院内の図書コーナーへ団体貸出を行い、入院患者への資料提供を行う。

ク 学習室、サイレントルーム、調査閲覧席

- 中央図書館の書庫棟に自習の方のために学習室、サイレントルーム、図書館資料を利用する大学生・社会人の方のために調査閲覧席がある。

ケ ワークスペース

- 中央図書館の本館1階に、個人・小グループでの学習や、図書館利用による研究成果の発表、ミニ講座、展示会等ができるスペースがある。

コ インターネットサービス

- 調査研究に役立つ情報を提供するため、インターネット端末を設置している。
- 調査閲覧席のパソコン席と学習室において、持ち込みのパソコンでインターネットが利用できる環境を用意している。
- 一般開架室、書庫棟の調査閲覧席及び学習室において、無線LANが利用可能な環境を用意している。

サ コピーサービス

- 図書館の資料に限り、著作権法に基づきコピーサービスを行う（有料）。

シ 集会事業

- 市民の読書体験を豊かにし、図書館利用を身近なものとするため、各種講座、講演会を開催している。

(5) 図書館協議会

図書館協議会は、図書館の運営に関し館長の諮問に応ずるとともに、図書館の行う図書館奉仕につき、館長に対して意見を述べる機関である。協議会の委員は10人以内をもって組織され、任期は2年と定められている。

委員は、学校教育及び社会教育の関係者、家庭教育の向上に資する活動を行う者、学識経験のある者並びに図書館を利用する者の中からの公募委員で構成されている。

No.	氏名	所属団体等	任期
1	梨本 昭子	浦安市立小・中学校長会	令和3年7月1日～令和5年6月30日
2	高橋 洋介	浦安市立小中学校PTA連絡協議会	〃
3	澁谷 英雄	浦安市読書会連絡協議会	〃
4	堀内 眞起子	浦安市図書館友の会	〃
5	押樋 良樹	学識経験者	〃
6	西村 彩枝子	学識経験者	〃
7	松本 直樹	学識経験者	〃
8	館 里 枝	学識経験者	〃
9	遠藤 利明	市民公募	〃
10	沼 真由子	市民公募	〃

(6) 所蔵資料

ア 図書

(ア) 蔵書冊数 1,095,738 冊

(イ) 市民1人当たり蔵書冊数 6.45 冊（人口は令和3年3月31日現在）

(ウ) 蔵書冊数分類別内訳

令和3年3月31日現在

	0:総記	1:哲学	2:歴史	3:社会	4:自然	5:工学	6:産業	7:芸術	8:語学	9:文学	児童	合計
中央図書館	25,159	28,506	56,472	116,870	39,923	42,668	23,486	56,624	12,849	174,702	143,586	720,845
堀江分館	576	708	2,695	3,228	2,050	5,074	1,607	2,767	466	15,123	11,212	45,506
猫実分館	565	824	2,836	3,780	2,136	3,829	1,332	2,694	443	20,080	12,420	50,939
富岡分館	671	982	3,617	4,162	2,513	4,623	1,419	3,353	559	16,801	12,870	51,570
美浜分館	799	998	3,045	3,666	2,291	3,919	1,208	2,987	511	16,406	14,115	49,945
当代島分館	635	775	3,114	3,468	1,946	4,745	1,258	2,197	490	12,288	12,959	43,875
日の出分館	684	1,045	4,397	5,107	2,255	5,589	1,702	2,821	679	18,263	18,652	61,194
高洲分館	621	1,201	4,142	5,511	3,572	7,344	1,963	4,610	987	22,462	19,451	71,864
合計	29,710	35,039	80,318	145,792	56,686	77,791	33,975	78,053	16,984	296,125	245,265	1,095,738

※単位：冊

※中央図書館は既存棟・書庫棟の合計（団体貸出用図書等含む）

イ 逐次刊行物 令和3年3月31日現在

追録	雑誌	新聞
3	470	44

※単位：タイトル数

ウ 貸出用視聴覚資料 令和3年3月31日現在

レコード	カセットテープ	コンパクトディスク	ビデオテープ	DVD	合計
2,167	71	19,545	224	3,275	25,282

※単位：点数

(7) 令和2年度図書購入冊数施設別内訳

中央図書館	堀江分館	猫実分館	富岡分館	美浜分館	当代島分館	日の出分館	高洲分館	合計
11,814	2,555	2,524	2,660	2,441	2,528	3,991	3,635	32,148

※単位：冊

(8) 利用状況

ア 年度別貸出状況施設別内訳

	28	29	30	1	2
中央図書館	790,006	742,669	503,921	45,574	389,218
堀江分館	105,221	105,012	111,561	146,887	74,921
猫実分館	102,297	49,765	78,360	139,447	66,270
富岡分館	120,620	153,917	163,269	196,741	119,515
美浜分館	109,654	104,646	112,507	68,854	38,542
当代島分館	81,508	95,830	91,438	88,647	52,177
日の出分館	251,558	239,323	237,403	279,702	181,893
高洲分館	189,319	190,437	191,481	202,332	126,709
図書サービスコーナー	191,377	189,269	185,761	165,483	165,410
舞浜駅前行政S.C.	23,423	22,718	22,631	24,772	24,208
浦安駅前行政S.C.	27,925	32,972	35,331	35,902	30,061
合計	1,992,908	1,926,558	1,733,663	1,394,341	1,268,924

※単位：冊

※舞浜駅前行政S.C.は舞浜駅前行政サービスセンターの略。

※浦安駅前行政S.C.は浦安駅前行政サービスセンターの略。

※猫実分館は大規模改修工事に伴い平成29年10月1日から平成30年7月16日まで休館。

※富岡分館は大規模改修工事に伴い平成27年11月1日から平成28年6月16日まで休館。

※美浜分館は大規模改修工事に伴い令和元年9月23日から令和2年10月6日まで休館。

※中央図書館は大規模改修工事に伴い平成30年12月28日から令和2年3月23日まで休館、平成31年1月10日から令和2年3月1日まで臨時窓口開設。

※新型コロナウイルス感染症拡大防止のため、令和2年3月2日から23日まで、臨時窓口および全分館を休館。

※令和2年3月24日の中央図書館リニューアルオープンと共に全館でサービスを再開。

※令和2年4月2日から10日まで全館予約資料の貸出と返却のみ受付け。開館時間も中央図書館は18時まで、分館は17時まで。

※令和2年4月11日から5月19日まで全館休館。

※令和2年5月20日から31日まで、全館予約資料の貸出と返却のみ受付け。開館時間も中央図書館は18時まで、分館は17時まで。マーレ図書サービスコーナーは休館。舞浜駅前および浦安駅前行政サービスセンターでの図書サービスは中止。

※令和2年6月1日から14日まで、座席の利用は不可。書架への立ち入りは可。マーレ図書サービスコーナー、舞浜駅前および浦安駅前行政サービスセンターでの図書サービスも再開。

※令和2年6月15日から、座席数を限定してサービスを再開。開館時間は通常通りとなる。

※令和3年1月8日から、開館時間は中央図書館が平日19時まで、マーレ図書サービスコーナーが20時まで。

※令和3年1月16日から、全館予約資料の受取りと返却のみ。開館時間は分館・マーレ図書サービスコーナー、舞浜駅前および浦安駅前行政サービスセンターが17時まで。

※令和3年3月22日から書架への立ち入りが可。学習室等を除いた座席の利用は不可。開館時間はマーレ図書サービスコーナーが20時まで、ほかは通常通り。

(9) 主催事業

事業数	回数	参加人数
12事業	319回	延べ2,459人

※この他の詳しい内容については「浦安市立図書館概要 令和3年度」をご覧ください。

8 (仮称)子ども図書館

令和元年度に策定した「(仮称)浦安市子ども図書館基本設計」を踏まえ、実施設計及び関連業務を行う予定であったが、新型コロナウイルス対策の財源確保のため、実施設計等を先送りとした。

計画再開に向け、実施設計や児童サービス等の検討の参考として、先進図書館の視察を行い、図書館のレイアウトや、児童サービスの状況及びさまざまな取り組み等について、情報を収集した。

第 6 幼兒教育

1 幼児教育の推進

(1) 公立幼稚園（幼稚園型認定こども園を含む）

公立幼稚園では、基本的に午前9時から午後2時までの教育を行っており、その内容は、文部科学省の「幼稚園教育要領」を基本としつつ、幼稚園ごとのより具体的な年間指導計画を作成し、日々の教育へと展開している。

また、3年保育や一時預かり事業（幼稚園型認定こども園のみ）を実施するなど、多様な保育ニーズへの対応を図るとともに、全園で園を開放した地域の子育て支援事業を実施している。

一時預かり事業の内容

公立認定こども園の11園では、教育時間の前後に家庭的な雰囲気の中で保育を行う、「一時預かり事業」を実施している。

○保育時間 午前7時30分～午前9時、午後2時～午後6時30分

長期休業日 午前7時30分～午後6時30分

○実施日 開園日（土・日・祝日・年末年始・振替休業日・その他園長が指定する日を除く日）

○利用区分 一日利用 …緊急の場合や、1日単位で利用する場合

○利用料金 1日 400円

※このほか、おやつ・教材代金として利用ごとに100円

(2) 預かり保育の取組の経緯と利用状況

ア 預かり保育の開始

平成12年9月、幼稚園の余裕教室を活用した子育て支援策として、幼稚園の預かり保育をスタートさせた。

（若草幼稚園20人、舞浜幼稚園40人、美浜北幼稚園20人、午後2時～4時30分まで）

その後、預かり保育に対するニーズの増大に合わせて、実施園、預かり保育定員、及び預かり時間の拡充を図ってきたところである。

また、平成27年度よりこども・子育て支援制度が開始されたことに伴い、保育認定の受け入れ及び一時預かり事業としての実施となっている。

イ 拡充の取組と利用状況

年度	定員	年間延べ利用数	平均利用率	特記事項
平成12年度	若草20人 舞浜40人 美浜北20人	5,066人	51.4%	9月11日より試行的に開始 実施園：若草・舞浜・美浜北 時間：午後2時～4時30分
平成13年度	〃	7,131人	47.9%	—

平成 14 年度	各園 40 人	12,482 人	44.3%	午前 8 時～午後 6 時 30 分、 定員は各園 40 人へ拡大。
平成 15 年度	〃	17,919 人	60.5%	—
平成 16 年度	〃	21,556 人	72.5%	—
平成 17 年度	〃	22,355 人	75.9%	—
平成 18 年度	〃	22,479 人	77.4%	—
平成 19 年度	各園 50 人	24,932 人	70.8%	各園とも定員 50 人へ拡大
平成 20 年度	〃	26,800 人	77.2%	—
平成 21 年度	〃	28,971 人	81.3%	—
平成 22 年度	50 人 3 園 25 人 1 園	30,165 人	73.9%	北部幼稚園で実施(25 人) 午前 7 時 30 分～午後 6 時 30 分 へ拡大
平成 23 年度	50 人 3 園 25 人 2 園	35,135 人	72.6%	明海幼稚園で実施(25 人)
平成 24 年度	50 人 3 園 35 人 1 園 25 人 2 園	42,366 人	73.9%	みなみ幼稚園で実施(25 人) 明海幼稚園定員拡大(35 人へ)
平成 25 年度	50 人 4 園 25 人 2 園	42,730 人	70.4%	明海幼稚園定員拡大(50 人へ)
平成 26 年度	〃	41,463 人	68.3%	—

ウ 一時預かりの利用状況

年度	定員	年間延べ利 用数	平均利用率	特記事項
平成 27 年度	各園 5 人程度	12,773 人	39.9%	認定こども園 8 園で一時預か りを開始
平成 28 年度	各園 5 人程度	15,068 人	41.2%	
平成 29 年度	各園 5 人程度	13,573 人	37.2%	
平成 30 年度	各園 5 人程度	14,867 人	32.2%	見明川認定こども園で実施
令和元年度	各園 5 人程度	12,985 人	24.1%	神明認定こども園、入船南認定 こども園で実施 R2.3.3 より、新型コロナウイルス 感染症拡大により利用の制 限等を行いました。
令和 2 年度	各園 5 人程度	3,749 人	7.5%	新型コロナウイルス感染症拡 大により利用の制限等を行 いました。

※ 平均利用率は、保育認定の受け入れと一時預かりの定員を足した数から当日の保育認定利用者を差し引いた数に対する利用率。

(3) 幼稚園・認定こども園施設一覧

区分 園名	学級数	保育室数	建物面積(m ²)				敷地面積(m ²)				
			建設年度	鉄筋	鉄骨	計	建物敷地	園庭面積	その他	借地面積	計
若草認定こども園	3	6	昭和 60	971	—	971	1,036	842	—	—	1,878
青葉幼稚園	3	6	昭和 52	860	—	860	1,255	824	—	—	2,079
みなみ認定こども園	5	6	昭和 60	998	—	998	1,032	794	—	—	1,826
神明認定こども園	5	6	平成元	1,105	3	1,108	1,227	698	—	—	1,925
北部認定こども園	5	7	昭和 49 昭和 54 平成 16	705	220	925	1,124	711	—	—	1,835
見明川認定こども園	4	8	昭和 52	1,076	—	1,076	889	764	—	—	1,653
堀江認定こども園	4	8	昭和 53	1,146	—	1,146	915	1,015	—	—	1,930
富岡幼稚園	4	6	昭和 53	959	—	959	1,259	755	—	—	2,014
美浜南認定こども園	3	8	昭和 54	1,126	—	1,126	1,117	828	—	—	1,945
入船南認定こども園	4	8	昭和 55	1,058	—	1,058	1,032	936	—	—	1,968
舞浜認定こども園	5	8	昭和 56	1,101	—	1,101	861	873	—	—	1,734
美浜北認定こども園	3	8	昭和 58	1,101	—	1,101	861	820	—	—	1,681
日の出幼稚園	4	8	昭和 62 平成 14	1,344	107	1,451	1,609	1,278	—	—	2,887
明海認定こども園	5	10	平成 5 平成 14	1,303	420	1,723	1,771	1,137	—	—	2,908
計	57	103		14,853	750	15,603	15,988	12,275	—	—	28,263

(4) 私立幼稚園

本市には、5つの私立幼稚園があり、それぞれ独自の教育方針に基づき、幼児教育を実施している。

幼稚園名	開園年度
吹上幼稚園	昭和 52 年度
浦安幼稚園	昭和 56 年度
聖徳大学附属浦安幼稚園	平成 16 年度
暁星国際学園新浦安幼稚園	平成 16 年度
渋谷教育学園浦安幼稚園	平成 20 年度

2 3年保育の推進

(1) 3歳児保育の開始

幼稚園における3歳児保育については、保護者ニーズを踏まえ平成19年6月1日より、青葉、堀江、及び入船南の各幼稚園において開始した。

開始当初は、1クラス20人定員とし、担任のほか副担任を配置し、2人体制で教育にあたってきたが、現在は、1クラス25人定員とし、担任1名と幼稚園教諭（補助）1名で対応している。

また、3歳児保育については、例年定員を超える応募があることから、平成31年度より、全園での実施とした。

(2) 3歳児保育の実施経緯

年度	実施園	3歳児定員	特記事項
19年度	青葉、堀江、入船南	各園20人	6月1日より3歳児入園
20年度	〃	各園40人	定員を各園2クラス40人へ拡大
21年度	青葉、見明川、堀江、美浜南、入船南	各園40人	実施園に見明川、美浜南を追加
22年度～26年度	〃	各園50人	各園の定員を10人ずつ拡大
27年度	若草、青葉、みなみ、神明、堀江、美浜北	各園25人	実施園に若草、みなみ、神明、美浜北を追加
	見明川、美浜南、入船南	各園50人	
28年度	若草、青葉、みなみ、神明、北部、堀江、富岡、美浜南、美浜北	各園25人	実施園に北部、富岡を追加
	見明川、入船南	各園50人	
30年度	若草、青葉、みなみ、神明、北部、見明川、堀江、富岡、美浜南、舞浜、美浜北	各園25人	実施園に舞浜を追加
	入船南	各園50人	
元年度	若草、青葉、みなみ、神明、北部、見明川、堀江、富岡、美浜南、入船南、舞浜、美浜北、日の出、明海	各園25人	実施園に日の出、明海を追加

3 幼稚園・認定こども園を活用した子育て支援事業

(1) 子育てすこやか広場

公立幼稚園・認定こども園では、年間を通して園を開放した子育て支援事業(子育てすこやか広場事業)を開催しており、0歳から未就園児を対象とした親子で楽しめる遊びの場を提供している。

また、平成29年度より、これまで年齢に応じて実施していた「にこにこランド」と「わくわくランド」の枠をなくし、子育てすこやか広場として開催している。

(2) 保育相談事業

主に、子育てすこやか広場開催時に、園へカウンセラーを派遣し、保護者の保育相談を受け付けている。(1園あたり月1回程度)

(3) 広場利用状況

年度	開催回数	参加組数	カウンセラー相談件数
28年度	324	6,283	2,151
29年度	321	7,617	2,062
30年度	321	7,071	1,985
元年度	307	5,743	2,040
2年度	99	508	1,691

4 地域との連携

公立幼稚園・認定こども園では、通常の教育活動のほか、運動会や敬老会交流など園行事への参加、隣接する小中学校との交流など、様々な園活動において地域との交流を積極的に取り入れ、地域に親しまれ、愛される園づくりを目指している。

5 幼稚園・認定こども園と保育園との連携

公立幼稚園・認定こども園と保育園は、同じ就学前施設として連携を図り、共通する課題の確認や解決に向けた取組、及び保育と教育の質的な向上を目指して、次のような取組を進めてきている。

- (1) 「こども部」を創設し、幼稚園・認定こども園・保育園などの業務を集約化
- (2) 幼稚園・認定こども園・保育園の合同園長会議、主任教諭・副園長合同会議の開催
幼稚園教諭・保育園保育士研修への相互参加
- (3) 幼稚園・認定こども園・保育園に共通する『浦安市就学前「保育・教育」指針』の策定
- (4) 明海地区における「こども園」の整備方針の策定

市立小学校 (17)

施設名	住 所	電話番号
浦安小学校	猫実四丁目9番1号	(351)2362
南小学校	堀江五丁目4番1号	(352)1802
北部小学校	北栄三丁目20番1号	(351)0961
見明川小学校	弁天三丁目1番2号	(352)6880
富岡小学校	富岡一丁目1番1号	(353)2360
美浜南小学校	美浜三丁目15番1号	(353)7770
東小学校	猫実一丁目11番1号	(353)8504
舞浜小学校	舞浜二丁目1番1号	(353)0111
美浜北小学校	美浜五丁目12番1号	(351)6444
日の出小学校	日の出三丁目1番1号	(355)6300
明海小学校	明海二丁目13番4号	(380)8600
高洲小学校	高洲四丁目2番1号	(350)1536
日の出南小学校	日の出五丁目4番4号	(355)9061
明海南小学校	明海五丁目5番1号	(382)1751
高洲北小学校	高洲二丁目2番1号	(381)8303
東野小学校	東野一丁目7番3号	(304)1801
入船小学校	入船三丁目66番1号	(353)8503

市立中学校 (9)

施設名	住 所	電話番号
浦安中学校	海楽二丁目36番1号	(351)2686
堀江中学校	富士見二丁目19番1号	(352)7272
見明川中学校	弁天三丁目1番1号	(353)7768
入船中学校	入船三丁目66番3号	(353)8502
富岡中学校	富岡一丁目23番1号	(352)8477
美浜中学校	美浜五丁目12番2号	(354)1199
日の出中学校	日の出三丁目1番2号	(380)7100
明海中学校	明海五丁目5番1号	(382)1401
高洲中学校	高洲七丁目3番1号	(712)5533

市立幼稚園・認定こども園 (14)

施設名	住 所	電話番号
若草認定こども園	猫実四丁目6番12号	(351)2950
青葉幼稚園	当代島三丁目12番1号	(351)2688
みなみ認定こども園	堀江五丁目4番2号	(351)8803
神明認定こども園	猫実一丁目18番43号	(351)4844
北部認定こども園	北栄三丁目20番2号	(351)3010
見明川認定こども園	弁天三丁目1番3号	(352)8880
堀江認定こども園	堀江四丁目34番6号	(353)2151
富岡幼稚園	富岡一丁目1番2号	(353)2359
美浜南認定こども園	美浜三丁目15番2号	(353)7766
入船南認定こども園	入船三丁目66番2号	(353)8501
舞浜認定こども園	舞浜二丁目1番2号	(353)0110
美浜北認定こども園	美浜五丁目12番3号	(352)3694
日の出幼稚園	日の出二丁目15番1号	(355)6333
明海認定こども園	明海二丁目13番3号	(380)8800

県立高等学校 (2)

施設名	住 所	電話番号
浦安高等学校	海楽二丁目36番2号	(351)2135
浦安南高等学校	高洲九丁目4番1号	(352)7621

私立幼稚園、中学校、高等学校、大学 (12)

施設名	住 所	電話番号
吹上幼稚園	富士見五丁目10番1号	(351)9121
浦安幼稚園	富岡三丁目3番1号	(354)1266
聖徳大学附属浦安幼稚園	日の出五丁目4番2号	(721)8181

暁星国際学園新浦安幼稚園	高洲四丁目2番20号	(304)1152
渋谷教育学園浦安幼稚園	高洲二丁目3番1号	(304)1221
東海大学付属浦安中学校	東野三丁目11番1号	(351)2371
東海大学付属浦安高等学校	東野三丁目11番1号	(351)2371
東京学館浦安中学校	高洲一丁目23番1号	(353)8821
東京学館浦安高等学校	高洲一丁目23番1号	(353)8821
順天堂医療短期大学	高洲二丁目5番1号	(355)3111
明海大学	明海一丁目2番1号	(355)5111
了徳寺大学	明海五丁目8番1号	(382)2111

学校給食センター（2）

施設名	住 所	電話番号
千鳥学校給食センター（第一、第二調理場）	千鳥15番地34	(382)2762
千鳥学校給食センター（第三調理場）	千鳥15番地34	(351)2256

いちょう学級（2）

施設名	住 所	電話番号
いちょう学級猫実（学習支援・教育相談・訪問相談）	猫実二丁目1番1号	(351)1151
いちょう学級入船（学習支援・教育相談・訪問相談）	入船五丁目45番1号	(711)2336

公民館（7）

施設名	住 所	電話番号
高洲公民館	高洲五丁目3番2号	(304)0313
中央公民館	猫実四丁目18番1号	(351)2638
堀江公民館	富士見二丁目2番1号	(353)0002
富岡公民館	富岡三丁目1番7号	(354)2631
美浜公民館	美浜五丁目13番1号	(352)8811
当代島公民館	当代島二丁目14番1号	(382)1700
日の出公民館	日の出四丁目1番1号	(355)8831

図書館（中央館1・分館7）

施設名	住 所	電話番号
中央図書館	猫実一丁目2番1号	(352)4646
猫実分館	猫実四丁目18番1号	(351)2659
堀江分館	富士見二丁目2番1号	(351)3097
富岡分館	富岡三丁目1番7号	(352)7180
美浜分館	美浜五丁目13番1号	(354)0009
当代島分館	当代島二丁目14番1号	(382)1707
日の出分館	日の出四丁目1番1号	(390)0606
高洲分館	高洲五丁目3番2号	(304)0314

郷土博物館（1）

施設名	住 所	電話番号
郷土博物館	猫実一丁目2番7号	(305)4300

県・市指定有形文化財（2）

施設名	住 所	電話番号
旧宇田川家住宅	堀江三丁目4番8号	(352)3881
旧大塚家住宅	堀江三丁目3番1号	(354)5846

旧医院（1）

施設名	住 所	電話番号
旧医院	堀江三丁目1番8号	(351)2646

青少年施設（6）

施設名	住 所	電話番号
青少年館	猫実一丁目12番38号	(700)6203
少年の広場	今川三丁目12番	
こどもの広場	高洲二丁目4番	(350)1010
青少年交流活動センター（うら・らめ〜る）	日の出七丁目2番1号	(316)5777

青少年交流施設	入船一丁目2番1号 新浦安駅前プラザ3階	(355)7311
放課後児童交流センター	北栄一丁目1番16号	(721)0030

社会体育施設（15）

施設名	住 所	電話番号
運動公園総合体育館・屋内水泳プール・テニスコート・野球場・陸上競技場・軟式野球場・スポーツコート・アーチェリー場・スケートボード場・キッズスポーツルーム	舞浜2番地27	(355)1110 (304)0030 (350)9829 (350)9830
中央武道館	猫実一丁目18番15号	(380)2100
中央公園テニスコート・軟式野球場	富岡四丁目25番	(351)9242
高洲テニスコート	高洲二丁目7番	(350)0485
美浜テニスコート	美浜五丁目10番	
美浜運動公園テニスコート・少年野球場	入船五丁目46番地地	
舞浜テニスコート	舞浜二丁目1番	
高洲中央公園テニスコート・少年野球場	高洲四丁目1番	(353)7778
今川球技場	今川三丁目12番	
大三角公園少年野球場	舞浜三丁目37番	
明海球技場	明海二丁目1番	(350)8026
総合公園球技場	明海七丁目2番	(355)2867
市営東野プール	東野二丁目18番1号	(352)6891
高洲海浜公園パークゴルフ場	高洲九丁目18番	(382)0382
高洲南テニスコート	港84番1	

文化施設（3）

施設名	住 所	電話番号
文化会館	猫実一丁目1番2号	(353)1121
市民プラザ Wave101	入船一丁目4番1号	(350)3101
音楽ホール	入船一丁目6番1号	(382)3035

浦安の教育

2021年度版

令和3年8月発行

編集／浦安市教育委員会

発行／浦安市教育委員会

〒279-8501 浦安市猫実一丁目1番1号
電話 047(351)1111



浦安市