

浦安の教育

2019 浦安市教育委員会



市民憲章

(昭和56年4月1日制定)

豊かな伝統と美しい人情に恵まれた浦安市民は互いに手を取りあい、やすらぎのある緑と健康の海浜都市をめざす全市民の願いをこめてこの市民憲章を定めます。

1. 近隣を大切にし、思いやりのあるあたたかいまちにしましょう。
1. 自然を大切にし、緑あふれる明るいまちにしましょう。
1. 教養を高め、豊かな文化を育てるおいのあるまちにしましょう。
1. 勤労を尊び、健康で若さあふれるまちにしましょう。
1. 善意を尊び、笑顔といたわりで心のふれあうまちにしましょう。

市章

(平成3年4月1日制定)

浦安誕生100周年記念事業の一環として、21世紀に向けて発展する浦安市を象徴するにふさわしい、新しいシンボルマークである市章を公募しました。この市章は、1,205点の応募作のなかから選ばれたものです。

市章のデザインは、URAYASUの「U」を身近な海、東京湾のイメージでかたどり、それに、今まさに昇ろうとする「太陽」を組み合わせて図案化したものです。

左右に配置された3本の線の変化が、「心の和の広がり」「緑あふれる大地の広がり」「輝く未来への広がり」を表しており、豊かな海と緑に囲まれて、人の心を大切にしながら、未来へ向かって発展する浦安市の姿と願いが込められています。

非核平和都市宣言

真の恒久平和は人類共通の願いである。

しかしながら、核軍備の拡張は依然として続けられ、世界平和に深刻な脅威をもたらしていることは、全人類のひとしく憂えるところである。

わが国は、世界唯一の核被爆国として、また平和憲法の精神からも、再びあの広島・長崎の惨禍を絶対に繰り返させてはならない。

私たち浦安市民は、日本国憲法に掲げられた恒久平和主義の理念のもとで“緑あふれる海浜都市”づくりを進めており、その実現もまた平和なくしてはあり得ない。

私たち浦安市民は、被爆40周年の節目にあたるこの機会に、非核三原則が完全に実施されることを願いつつ、すべての核兵器保有国及び将来核兵器を所有しようとする国に対し核兵器の完全禁止と廃絶を希求し、世界の恒久平和確立のため、ここに『非核平和都市』となることを宣言する。

昭和60年3月29日

生涯スポーツ健康都市宣言

私たち浦安市民は、日頃からスポーツに親しみ、スポーツを楽しみ、豊かなスポーツ文化を育むことで、一人ひとりが生涯にわたって心身ともに明るく健康であることを願い、ここに「生涯スポーツ健康都市」を宣言します。

【いつでもスポーツ】

日頃からスポーツに親しみ、明るくいいき暮らしましょう。

【たのしくスポーツ】

スポーツを気軽に楽しむ場をつくりましょう。

【ずーっとスポーツ】

スポーツ活動を支えるサポーターを育てましょう。

【みんなでスポーツ】

スポーツを通して地域と友情の輪を広げましょう。

平成22年10月10日

はじめに

浦安市教育委員会
教育長 鈴木 忠吉

近年の社会の急速な変化や価値観の多様化を受け、子どもたちを取り巻く環境も大きく変化しています。

このような変革の時期に教育長の職を担うにあたり、未来を担う子どもたちのため、また、今を支えている大人たち、これまでを築き上げてきてくれた諸先輩の方々、全ての市民が浦安に住んでよかった、浦安で生まれ育ってよかったと感じる、成熟した生涯学習社会を目指し、取り組んでいきたいと考えています。

「浦安市教育ビジョン」については、学校教育と生涯学習(社会教育)を柱とした浦安市教育振興基本計画として位置づけ、令和2年(2020年)度を始期とする「浦安市新総合計画」や、「第2次浦安市生涯学習推進計画」との調整を図りながら、今後10年を見据えた本市における教育のあり方や基本理念及び施策の方向性を示した計画として策定します。

学校教育については、子どもたちが力強く、困難に接しても柔軟に対応しながら生きる力を育み、主体的に学び、自他を尊重する心を持ち、健やかな体の形成を推進し、豊かなかかわり経験から、郷土愛を育む活動を目指します。

社会教育においては、生涯学習分野の取組を計画的に推進するため、令和2年(2020年)度を初年度とした10年間の生涯学習推進計画及び浦安市生涯学習スポーツ推進計画を策定します。生涯学習推進計画は、地域社会が抱える課題が多様化・複雑化し、より多くの市民が自らの意思で学び、学んだことを活かし、社会の中で活躍できる環境を整える必要性が高まっていることから、市民と行政が一体となって生涯学習を推進するための新たな指針として策定します。

また、浦安市生涯学習スポーツ推進計画では市民一人ひとりがスポーツに親しみ、生涯にわたって心身ともに明るく健康であること、スポーツによる豊かな地域づくりに向けて、本市のスポーツに関する施策の推進を図ることを目的に策定します。

ここに本市の教育についてまとめましたので、ご活用いただくとともに、教育行政への一層のご理解ご協力を賜りますようお願い申し上げます。

目 次

第1	浦安市の概要	
1	浦安市の沿革	1
2	位置及び地勢	1
(1)	位置及び地勢	1
(2)	市域とその変遷	2
3	人口等の推移	2
4	教育の沿革	3
第2	教育委員会の概要	
1	教育長・教育委員	11
2	教育委員会	12
3	教育委員会の会議	12
(1)	会議開催回数及び案件数等	12
(2)	平成30年度浦安市教育委員会会議開催日等	13
4	教育委員会事務局及び教育機関の組織・主な業務・職員数	14
5	教育費	15
(1)	平成31年度当初予算額における一般会計と教育費の推移	15
(2)	平成31年度一般会計当初予算における歳出款別内訳	15
(3)	平成31年度当初予算における教育費性質別内訳	15
(4)－1	平成31年度教育費歳出当初予算の構成	16
(4)－2	平成31年度教育費歳出当初予算比較表	17
第3	教育大綱	
1	大綱の目標	19
第4	改訂「浦安市教育ビジョン」	
1	学校教育の推進（改訂「浦安市教育ビジョン」より）	21
(1)	めざす子ども像	21
(2)	施策の方向性	27
2	生涯学習の推進	29
(1)	浦安市生涯学習推進計画	29
3	幼児教育の推進	33
(1)	浦安市の育てたい子ども像	33
(2)	浦安市就学前「保育・教育」指針の3つの力と浦安市教育ビジョンのめざす 子ども像とのつながり	34
(3)	園経営・教育課程	35
(4)	保育指導	36
(5)	健康・安全教育	37

(6) 生活習慣	38
(7) キャリア教育	38
(8) 特別支援教育	38
第5 学校教育	
1 市立小中学校・幼稚園の研究指定・研究主題等一覧	39
(1) 研究指定	39
(2) 研究主題	40
(3) 浦安市ふるさとふれあい教育活動推進事業（令和元年度）	43
2 市立学校等の状況	46
(1) 学校等一覧	46
(2) 児童・生徒・園児数、学級数、教職員数一覧	48
(3) 学校・幼稚園・認定こども園数、学級数及び児童・生徒・園児数の推移	51
3 学校保健・体育	52
(1) 平成30年度児童・生徒の平均体位	52
(2) 平成30年度小・中学校体力・運動能力調査結果	53
(3) 児童・生徒・園児、教職員定期健康診断	55
(4) 平成30年度定期健康診断（歯科）	56
(5) 平成30年度就学时健康診断検診結果	57
4 学校給食	58
(1) 学校給食の基本的な考え方	58
(2) 学校給食実施状況	58
(3) 学校給食センター	59
(4) 学校給食センターの運営の推移	60
(5) 各学校給食センターの担当する学校	60
5 相談・派遣事業	61
(1) 相談事業	61
(2) まなびサポート事業	63
(3) 派遣事業	64
6 就園奨励・就学援助	66
(1) 就園奨励	66
(2) 就学援助	67
7 奨学金制度	69
(1) 奨学資金貸付制度	69
(2) 奨学支援金支給制度	70
第6 社会教育	
1 社会教育の推進	71
(1) 社会教育委員会議	71
(2) 生涯学習フォーラム	72

(3) 成人式	72
(4) まなびねっとURAYASU	73
(5) 青少年自立支援未来塾	73
(6) うらやすまるごとこども広場	73
2 芸術・文化の振興	73
(1) 美術展覧会	73
(2) 文化振興事業	74
(3) 青少年文化・芸術支援事業	74
3 社会体育	75
(1) スポーツ・レクリエーションの振興	75
(2) 学校体育施設開放事業	78
(3) 社会体育施設	78
4 青少年教育	82
(1) 青少年の健全育成	82
(2) 青少年センター	87
5 公民館	91
(1) 令和元年度の公民館運営方針	91
(2) 施設の概要	92
(3) 公民館運営審議会	92
(4) 各館事業別利用状況（平成26年度～平成30年度）	93
(5) 公民館主催事業	95
6 郷土博物館	98
(1) 博物館の運営	98
(2) 施設の概要	98
(3) 文化財の指定	101
(4) 文化財審議会	104
(5) 市指定及び県指定有形文化財住宅	104
7 図書館	107
(1) 図書館の運営方針	107
(2) 施設の概要	107
(3) 開館時間及び休館日（平成30年度）	108
(4) サービスの概要	108
(5) 図書館協議会	110
(6) 所蔵資料	110
(7) 平成30年度図書購入冊数施設別内訳	111
(8) 利用状況	111
(9) 主催事業	112
8（仮称）子ども図書館	113

第7	幼児教育	
1	幼児教育の推進	115
	(1) 公立幼稚園（幼稚園型認定こども園を含む）	115
	(2) 預かり保育の取組の経緯と利用状況	116
	(3) 私立幼稚園	117
2	3年保育の推進	117
	(1) 3歳児保育の開始	117
	(2) 3歳児保育の実施経緯	118
3	幼稚園・認定こども園を活用した子育て支援事業	118
	(1) 子育てすこやか広場	118
	(2) 保育相談事業	118
	(3) 広場利用状況	119
4	地域との連携	119
5	幼稚園・認定こども園と保育園との連携	119
第8	資料	
1	歴代教育長・教育委員	121
2	附属機関等委員名簿	122
	(1) 浦安市学校給食センター運営委員会委員	122
	(2) 浦安市社会教育委員	122
	(3) 浦安市文化財審議会委員	123
	(4) 浦安市青少年問題協議会委員	123
	(5) 浦安市青少年相談員	124
	(6) 浦安市スポーツ推進委員	125
	(7) 浦安市公民館運営審議会委員	126
	(8) 浦安市青少年センター運営協議会委員	126
	(9) 浦安市青少年補導員	127
	(10) 浦安市図書館協議会委員	130
	(11) 浦安市いじめ対策調査委員会委員	130
3	学校関係団体名簿	131
	(1) 浦安市立小中学校長会役員	131
	(2) 浦安市立幼稚園・認定こども園長会役員	131
	(3) 浦安市学校保健会役員	131
	(4) 学校医	132
	(5) 幼稚園・認定こども園医	133
4	学校施設	134
	(1) 小学校施設一覧	134
	(2) 中学校施設一覧	136
	(3) 幼稚園・認定こども園施設一覧	137

5 学校・社会教育施設配置図	138
(1) 学校関係施設	138
(2) 社会教育関係施設	140

第 1 浦安市の概要

1 浦安市の沿革

明治22年 (1889)	4月	堀江、猫実、当代島3村が合併し、浦安村誕生
明治42年 (1909)	9月	町制を施行し、浦安町誕生
昭和33年 (1958)	6月	本州製紙江戸川工場の悪水放流に抗議して、同工場に押しかけた漁民と、警察官が衝突し、漁民側に105人の重軽傷者
昭和37年 (1962)	7月	漁民の漁業権一部を放棄
昭和39年 (1964)		公有水面埋立事業開始
昭和44年 (1969)	3月	地下鉄東西線開通
昭和46年 (1971)	4月	漁業協同組合、浦安第一漁業協同組合ともに漁業権の全面放棄を決定
昭和50年 (1975)	11月	第一期埋立事業完了
昭和56年 (1981)	3月	第二期埋立事業完了
昭和56年 (1981)	4月	市制を施行し、浦安市誕生 市民憲章制定
昭和58年 (1983)	4月	東京ディズニーランド開園
昭和60年 (1985)	3月	非核平和都市宣言
昭和62年 (1987)	5月	人口10万人突破
昭和63年 (1988)	12月	JR京葉線が一部開業(新木場～蘇我間)
平成2年 (1990)	3月	JR京葉線東京駅まで全線開通
平成3年 (1991)	4月	平成元年の浦安誕生100周年記念事業の一環として市章を制定 浦安市制10周年
平成13年 (2001)	4月	浦安市制20周年
	9月	東京ディズニーシー開園
平成16年 (2004)	8月	人口15万人突破
平成18年 (2006)	6月	市政施行25周年行事として「市民ふれあい25・25(ニコ・ニコ)フェスティバル」を開催
平成20年 (2008)	3月	人口16万人突破
平成21年 (2009)	6月	うらやす市民大学開校
平成22年 (2010)	10月	生涯スポーツ健康都市宣言
平成23年 (2011)	3月	東日本大震災により、市の広範囲に液状化現象などによる被害が発生
	4月	浦安市制30周年
平成24年 (2012)	4月	復興元年と位置づけ、本格的な復旧・復興工事開始
平成28年 (2016)	4月	浦安市制35周年
	6月	新庁舎完成
平成29年 (2017)		初代市長、熊川好生氏が初代名誉市民に決定
平成30年 (2018)		東京2020オリンピックパラリンピック競技大会におけるホストタウン(英国)に登録
平成31年 (2019)	3月	人口17万人突破

2 位置及び地勢

(1) 位置及び地勢

本市は、東京湾の奥部に位置し、東と南は東京湾に面し、西は旧江戸川を隔てて東京都江戸川区と対峙し、北は市川市と接している。

土地は、旧江戸川の河口に発達した沖積層に属する低地と、その約3倍に及ぶ公有水面埋立事業によって造成された埋立地からなっており、おおむね平坦である。

(2) 市域とその変遷

極東東経	139° 56' 22" (日の出地先)
極西東経	139° 52' 20" (舞浜地先)
極南北緯	35° 37' 00" (千鳥地先)
極北北緯	35° 40' 23" (当代島地先)

面積	16.98 平方キロメートル
東西の距離	6.06 キロメートル
南北の距離	6.23 キロメートル



年 月 日	面積 (k m ²)	市 域
明治42年 9月 1日	4.43	町制施行
昭和43年 6月 24日	6.77	公有水面の埋立により、東野、富岡、今川、弁天、鉄鋼通り誕生
昭和46年 8月 2日	8.65	公有水面の埋立により、海楽、美浜、入船誕生
昭和50年 11月 29日	11.34	公有水面の埋立により、舞浜誕生
昭和53年 9月 26日	13.77	公有水面の埋立により、日の出、明海誕生
昭和54年 9月 21日	15.41	公有水面の埋立により、港、千鳥誕生
昭和55年 3月 24日	16.66	公有水面の埋立により、高洲誕生
昭和56年 3月 12日	16.98	公有水面の埋立による 0.32 km ² を、千鳥の一部に編入

3 人口等の推移

各年 3月 31日現在

年 次	世 帯 数	総 人 口 (人)		
		総 数	男	女
平成 26 年	74,042	162,952	80,787	82,165
平成 27 年	75,191	163,719	81,059	82,660
平成 28 年	76,713	165,411	81,698	83,713
平成 29 年	78,271	167,463	82,391	85,072
平成 30 年	79,695	168,852	82,954	85,898
平成 31 年	81,242	170,254	83,371	86,883

4 教育の沿革

明治 2 年(1869)		・旧宇田川家住宅建築
明治 6 年(1873)		・堀江小学校創立
明治 7 年(1874)		・猫実小学校創立
		・当代島小学校設立（設立年月不詳）
明治 22 年(1889)	4 月	・堀江、猫実、当代島村の三村は合併し、浦安村となる。 ・浦安村発足とともに、堀江、猫実、当代島の小学校が合併し、浦安尋常小学校創立（村の財政が乏しいので校舎を建設することはできなかった。）
明治 27 年(1894)	12 月	・浦安尋常小学校舎において、初の授業開始
明治 42 年(1909)	9 月	・町制施行
明治 44 年(1911)	3 月	・浦安町役場庁舎竣工
大正 12 年(1923)	9 月	・関東大震災により、小学校舎のほとんどが倒壊
昭和 4 年(1929)	6 月	・浦安尋常小学校内に浦安託児所開所
昭和 16 年(1941)	6 月	・幼稚園令による設立認可を受け、浦安国民学校附属幼稚園と改称
昭和 20 年(1945)	後半	・青年、婦人団体等から集会のできる公共施設（公民館）建設の強い要望があがる。
昭和 22 年(1947)	4 月	・文部省令に依って浦安町立浦安小学校附属幼稚園と改称 ・浦安尋常小学校を浦安町立浦安小学校に改称
	5 月	・浦安中学校創立
	9 月	・町内で初めて浦安小学校が千葉県より学校給食校として指定を受け、5 年生以上の児童を対象として週 3 回ミルク給食を提供
昭和 28 年(1953)	3 月	・公民館条例を制定。役場会議室を公民館として使用。併せて小中学校及び幼稚園の教室を利用し、公民館活動を実施
昭和 30 年(1955)	4 月	・浦安小学校附属幼稚園（当代島分園）設置
昭和 32 年(1957)	7 月	・浦安町役場教育委員会内に図書室設置
昭和 36 年(1961)	4 月	・浦安市体育協会設立
	12 月	・議会において、公民館建設の委員会設置を決める。
昭和 38 年(1963)	5 月	・臨時町議会にて、公民館設計委託が決議される。
昭和 39 年(1964)	4 月	・建設のための募金協力者等 300 名の来賓を招き竣工式を行う。
	5 月	・中央公民館開館、同館 2 階に図書室を移設。
昭和 40 年(1965)	4 月	・浦安小学校に特殊学級開設
昭和 41 年(1966)	4 月	・浦安小学校附属幼稚園を若草幼稚園と改称、独立 ・浦安小学校附属幼稚園（当代島分園）を青葉幼稚園と改称、独立 ・浦安中学校に特殊学級開設
昭和 42 年(1967)	4 月	・南小学校創立 ・学校給食センター建設、完全給食開始
	9 月	・みなみ幼稚園開園
昭和 44 年(1969)	1 月	・町立図書館設置

- 昭和 46 年(1971) 4 月 ・神明幼稚園開園
- 昭和 47 年(1972) 4 月 ・北部小学校創立
- 昭和 49 年(1974) 9 月 ・北部幼稚園開園
- 昭和 50 年(1975) 9 月 ・移動図書館巡回開始
- 昭和 51 年(1976) 7 月 ・移動図書館「わかくさ号」誕生
・学校給食センター第一調理場を開所
- 昭和 52 年(1977) 4 月 ・見明川小学校、堀江中学校創立
7 月 ・東野プール完成
- 昭和 53 年(1978) 4 月 ・見明川幼稚園開園
・北部小学校に特殊学級開設
- 昭和 54 年(1979) 4 月 ・富岡小学校創立
・堀江幼稚園、富岡幼稚園開園
・特殊学級に補助教員の配置を開始
- 昭和 55 年(1980) 4 月 ・美浜南小学校、入船北小学校、見明川中学校創立
・美浜南幼稚園、入船北幼稚園開園
・旧宇田川家住宅を千葉大学工学部建築学科に民家調査依頼
6 月 ・旧学校給食センターを改修し、郷土資料館開館
- 昭和 56 年(1981) 4 月 ・市制施行
・東小学校、入船南小学校、入船中学校創立
・入船南幼稚園開園
・学校給食センター第二調理場を開所
・美浜南小学校に特殊学級開設
7 月 ・文化会館開館
- 昭和 57 年(1982) 4 月 ・舞浜小学校創立
・舞浜幼稚園開園
・青少年補導センター（昭和 58 年 4 月 青少年センターに改称）開所
・2 代目移動図書館「わかくさ号」巡回開始
・堀江公民館開館
5 月 ・堀江公民館図書室（昭和 58 年 3 月 堀江分館に改称）開館
8 月 ・図書館を改修し、蔵書 18,332 冊（うち児童書 5,000 冊）で開館
10 月 ・旧宇田川家住宅市指定有形文化財に指定
- 昭和 58 年(1983) 3 月 ・浦安市立中央図書館開館。猫実分館、堀江分館と漢字表記による電算
オンラインサービス開始
4 月 ・美浜北小学校創立
・富岡公民館開館
5 月 ・富岡公民館図書室（昭和 58 年 12 月 富岡分館に改称）開室
8 月 ・旧宇田川家住宅を宇田川喜作氏より寄贈
9 月 ・旧宇田川家住宅の保存修理工事開始

- 昭和 59 年(1984) 1 月 ・旧中央公民館解体工事
 4 月 ・富岡中学校創立
 4 月 ・美浜北幼稚園開園
 7 月 ・旧宇田川家住宅一般公開開始
 ・旧大塚家住宅を千葉大学工学部建築学科に民家調査依頼
 11 月 ・市立図書館が千葉県教育功労賞（社会教育団体部門）受賞
- 昭和 60 年(1985) 4 月 ・美浜中学校創立
 6 月 ・新中央公民館開館
 7 月 ・中央公民館図書室（平成 22 年 4 月 猫実分館に改称）開室
 11 月 ・中央図書館 第 1 回日本図書館協会建築賞「優秀賞」受賞
- 昭和 61 年(1986) 7 月 ・旧大塚家住宅保存修理工事開始
- 昭和 62 年(1987) 2 月 ・千葉県優良施策実施市町村表彰受賞（浦安図書館サービスシステム）
 4 月 ・美浜公民館開館
 5 月 ・美浜公民館図書室（平成 22 年 4 月 美浜分館に改称）開室
 8 月 ・旧大塚家住宅一般公開開始
- 昭和 63 年(1988) 4 月 ・日の出小学校創立
 4 月 ・日の出幼稚園開園
 ・千葉県教育功労表彰受賞（中央公民館）
- 平成元年(1989) 4 月 ・中央図書館書庫棟開設
 ・文部省優良公民館表彰受賞（中央公民館）
- 平成 2 年(1990) 7 月 ・浦安市民プラザ開館
- 平成 3 年(1991) 3 月 ・社会教育課文化係で博物館建設準備開始
 ・博物館基本構想策定
 ・中央武道館供用開始
 5 月 ・第 1 回東京ベイシティ浦安ハーフマラソン開催
- 平成 4 年(1992) 2 月 ・浦安市図書館ボランティア海外派遣事業として、オーランド市及びフロリダ州の図書館を視察（市民 13 名、随員 2 名）
 5 月 ・葛南病院（現東京ベイ・浦安市川医療センター）において巡回サービスを開始（図書館）
 9 月 ・博物館基本計画策定
- 平成 5 年(1993) 1 月 ・3 代目移動図書館「わかくさ号」巡回開始
 4 月 ・浦安小学校にことばの教室を開設
 ・見明川小学校に特別支援学級開設
 ・見明川中学校に特別支援学級開設
 6 月 ・適応指導教室（堀江）開級
 ・中央図書館開館以来の累計貸出冊数 1,000 万冊
- 平成 6 年(1994) 4 月 ・明海小学校、日の出中学校創立
 ・明海幼稚園開園
 ・中学校に免許外教科対策教員を配置
- 平成 7・8 年(1995・1996) ・博物館建設・展示変更設計

- 平成 7 年(1995) 3月 ・生涯学習基本構想策定
4月 ・美浜北小学校にことばの教室を開設
11月 ・総合体育館供用開始
・学校司書全校配置
- 平成 8 年(1996) 6月 ・当代島公民館開館
7月 ・当代島公民館図書室（平成 22 年 4 月 当代島分館に改称）開室
9月 ・適応指導教室施設改修
・浦安中学校創立 50 周年事業
・千葉県夢を育む教育推進地域指定（浦安中学校・浦安小学校・北部小学校・東小学校）
- 平成 9 年(1997) 3月 ・市立図書館の電算システムが「優良情報化団体賞」を受賞
・スクールライフカウンセラー配置開始
- 平成 10 年(1998) 6月 ・日の出公民館開館
・学校活用検討本部設置・活用検討委員会設置
7月 ・日の出公民館図書室（平成 22 年 4 月 日の出分館に改称）開室
・浦安市夢を育む教育推進事業補助金開始
- 平成 11 年(1999) 3月 ・順天堂大学医学部付属浦安病院に図書コーナーを開設
8月 ・運動公園屋内水泳プール供用開始
10月 ・第 1 回浦安スポーツフェア開催
・小中学校（少人数教育）検討委員会発足
・小中学校コンピュータ室整備・インターネット使用開始
- 平成 12 年(2000) 3月 ・浦安市軽スポーツ協会設立
4月 ・少人数教育推進教員配置開始
・中央図書館開館以来の累計貸出冊数 2,000 万冊
9月 ・若草幼稚園、舞浜幼稚園、美浜北幼稚園で預かり保育を実施
10月 ・展示製作委託竣工・引渡
・セレクト給食開始・校内 LAN 構築
- 平成 13 年(2001) 3月 ・郷土資料館閉館
4月 ・郷土博物館開館
6月 ・図書館のインターネットサービス開始
8月 ・ビジネス支援モデル図書館に認定
・適応指導教室新築東野へ移転
・教育総務課内に企画調整室を設置・教育長公募
- 平成 14 年(2002) 1月 ・公民館施設予約管理システム稼動開始
・博物館マスコットキャラクター「あっさり君」誕生
・成人式を東京ディズニーランドで開催
3月 ・旧大塚家 千葉県指定有形文化財に指定
4月 ・公民館情報紙「ルネサンス」創刊
・教育研究センターを開設

- 9月 ・明海大学図書館の市民開放事業開始（図書館）
- 11月 ・市立図書館インターネットによる予約受付開始
 - ・教育を考える懇談会開催
 - ・学校週5日制の実施により「学校・地域連携推進事業」開始
 - ・見明川中学校に教育研究室設置
- 平成15年(2003) 4月 ・高洲小学校創立
 - ・高洲小学校に特別支援学級開設
 - ・中央図書館が子どもの読書活動優秀実践図書館文部科学大臣表彰を受賞
 - ・学校教育支援システム運用開始
 - ・教育実践論文事業を教育実践事例発表会に変更
- 平成16年(2004) 4月 ・中央図書館夜間（平日午後8時まで）祝日開館開始
 - ・心身障がい児補助教員の配置基準を制定
 - ・小規模学校選択制の導入
 - ・教育情報誌「うらやすスタイル」創刊
 - ・第1回教育フォーラムを開催
- 平成17年(2005) 3月 ・郷土博物館入館者50万人達成
 - ・入船北幼稚園閉園（入船北保育園として再整備）
- 4月 ・日の出南小学校創立
 - ・東小学校校庭を芝生化
 - ・教育に関する意識調査開始
 - ・小中連携教育検討委員会設置
 - ・子どもアートギャラリー開設
- 平成18年(2006) 2月 ・中央図書館開館以来の累計貸出冊数3,000万冊
- 3月 ・図書館蔵書冊数100万冊突破
- 4月 ・明海南小学校、高洲北小学校、明海中学校創立
 - ・明海南小学校に特別支援学級開設
 - ・明海中学校に特別支援学級開設
 - ・新浦安駅前プラザ「マーレ」内に「図書サービスコーナー」を開設
 - ・中央図書館内に休憩・飲食室「ラウンジ」を開設
 - ・千鳥学校給食センター第一調理場及び第二調理場開所
（学校給食センター第一調理場 閉鎖。第二調理場を東野学校給食センターに名称変更）
- 6月 ・浦安市学力調査開始
- 12月 ・移動図書館事業終了
 - ・小学校に警備員を配置・全児童に防犯ブザーを配布
 - ・教育研究センターを美浜北小学校内に移転

平成 19 年 (2007)	6 月	<ul style="list-style-type: none"> ・教育研究室（見明川中学校）をまなびサポート相談室として整備 ・図書館資料外部保存開始 ・青葉幼稚園、堀江幼稚園、入船南幼稚園で3年保育を実施 ・東小学校にLD・ADHD等の通級指導教室を開設 ・心身障がい児就学指導委員会条例を廃止 ・全国学力・学習状況調査開始
平成 20 年 (2008)	3 月	<ul style="list-style-type: none"> ・中央図書館開館 25 周年。年間貸出 200 万冊を突破
	4 月	<ul style="list-style-type: none"> ・こどもの成長記録提供システム運用開始 ・教育委員会点検評価事業開始 ・まなびサポートチーム設置 ・心身障がい児介助員の配置を開始 ・明海小学校に特別支援学級開設 ・入船中学校に特別支援学級開設 ・普通教室にエアコンを設置 ・学習支援室の整備開始 ・きめ細やかな指導推進事業、授業モデル「うらやす」作成を開始
平成 21 年 (2009)	4 月	<ul style="list-style-type: none"> ・見明川幼稚園、美浜南幼稚園で3年保育実施 ・日の出中学校に特別支援学級開設 ・郷土博物館入館者 100 万人達成 ・浦安市学校情報発信指針の策定 災害時の避難所運営推進事業開始 ・東野小学校建設により適応指導教室猫実へ新築移転 ・こころを育む総合フォーラム開催
	9 月	<ul style="list-style-type: none"> ・適応指導教室猫実へ移転
平成 22 年 (2010)	4 月	<ul style="list-style-type: none"> ・東野小学校創立 ・東野小学校に特別支援学級開設 ・北部幼稚園で預かり保育を実施
	7 月	<ul style="list-style-type: none"> ・地域交流プラザエスレ高洲開館 ・図書館高洲分館開館
	10 月	<ul style="list-style-type: none"> ・生涯スポーツ健康都市宣言 ・ゆめ半島ちば国体開催 ・電子黒板を学校に設置
	11 月	<ul style="list-style-type: none"> ・教育ビジョンの策定
	10 月	<ul style="list-style-type: none"> ・中央図書館開館以来の累計貸出冊数 4,000 万冊達成
平成 23 年 (2011)	3 月	<ul style="list-style-type: none"> ・東日本大震災による液状化の被害が発生 (市立幼稚園、小・中学校 29 施設、社会教育関係施設 23 施設の被害) ・郷土博物館開館 10 周年
	4 月	<ul style="list-style-type: none"> ・明海幼稚園で預かり保育を実施 ・美浜中学校に特別支援学級開設 ・教職員用情報「かけはし」を配信開始

- 平成 24 年(2012) 4月

 - ・ふるさとうらやす立志塾開催
 - ・千鳥学校給食センター第三調理場開所
 - ・みなみ幼稚園で預かり保育を実施
 - ・日の出南小学校に特別支援学級開設
- 7月

 - ・東日本大震災で被災した小・中学校屋外プールの復旧工事完了
 - ・県立船橋特別支援学校通級指導教室を開始
- 平成 25 年(2013) 3月

 - ・東日本大震災で被害を受けた幼稚園、小・中学校 29 施設の災害復旧工事完了
 - ・市内 6 中学校のグラウンド液状化対策地盤改良工事完了
 - ・高洲中学校建設工事着工
 - ・運動公園陸上競技場建設工事再着工
 - ・小中連携・一貫教育基本計画策定
 - ・文部科学省のインクルーシブ教育システム構築モデルスクール事業を受託
 - ・生涯学習推進計画策定
- 11月

 - ・千葉県教育功労表彰を受賞（堀江公民館）
- 平成 26 年(2014) 4月

 - ・高洲中学校創立
 - ・明海南小学校にLD・ADHD等の通級指導教室を開設
 - ・南小学校に特別支援学級開設
 - ・高洲中学校に特別支援学級開設
- 6月

 - ・高洲海浜公園パークゴルフ場 18 ホール拡張工事竣工供用再開
- 8月

 - ・電子黒板機能付きプロジェクタを全小中学校に導入
 - ・浦安市特別支援教育研究連盟（浦特連）発足
- 10月

 - ・富岡幼稚園内で一時預かり事業開始
 - ・小中学校の屋内運動場にエアコンを設置、校内にエレベーター設置完了
- 平成 27 年(2015) 1月

 - ・日の出幼稚園内で一時預かり事業開始
- 2月

 - ・教育研究センターを富岡小学校内へ移転
- 3月

 - ・堀江公民館 文部科学省優良公民館表彰
 - ・いじめ対策調査委員会条例制定
 - ・入船北小学校・入船南小学校閉校
- 4月

 - ・新教育委員会制度施行
 - ・市立幼稚園 8 園が幼稚園型認定こども園に移行（若草、みなみ、北部、堀江、美浜南、舞浜、美浜北、明海）
 - ・若草、みなみ、美浜北認定こども園、神明幼稚園で 3 年保育を実施
 - ・運動公園陸上競技場竣工、供用開始
 - ・入船小学校開校
 - ・入船小学校に特別支援学級開設
 - ・ことばの通級指導教室をことばときこえの教室に改称
 - ・奨学支援金制度開始

- ・タブレット活用推進モデル校の指定（入船小学校・入船中学校・高洲中学校）
- ・堀江公民館リニューアルオープン
- 平成 28 年(2016) 6月
 - ・第 1 回浦安市総合教育会議開催
 - ・中央図書館開館以来の累計貸出冊数 5,000 万冊達成
- 7月
 - ・図書館にて「浦安震災アーカイブ」を公開
 - ・図書館分館の開館時間を午後 6 時まで延長
 - ・図書館全館で月曜開館を開始（午前 10 時から午後 6 時まで）
- 3月
 - ・旧醍醐家茶室を浦安市指定有形文化財に指定
 - ・小中学校に学習支援室の設置完了
- 4月
 - ・浦安市教育大綱制定
 - ・浦安市いじめ防止基本方針策定
 - ・富岡中学校に特別支援学級開設
- 6月
 - ・富岡公民館リニューアルオープン
- 7月
 - ・教育研究センター内に県立千葉盲学校サテライト教室を開設
- 8月
 - ・運動公園アーチェリー場供用開始
- 平成 29 年(2017) 3月
 - ・運動公園スケートボード場リニューアル供用開始
- 4月
 - ・運動公園野球場供用開始
 - ・高洲南テニスコート供用開始
 - ・浦安音楽ホール開館
 - ・富岡小学校・明海中学校に LD・ADHD 等の通級指導教室を開設
 - ・堀江中学校に特別支援学級開設
 - ・市内全中学校に特別支援学級を開設完了
 - ・県立千葉盲学校サテライト教室が県立船橋特別支援学校サテライト教室に移管
- 10月
 - ・青葉幼稚園内で一時預かり事業開始
- 平成 30 年(2018) 4月
 - ・見明川幼稚園が幼稚園型認定こども園に移行
 - ・舞浜認定こども園で 3 年保育を開始
- 6月
 - ・適応指導教室入船教室開級
 - 「浦安震災アーカイブと日本災害 DIGITAL アーカイブ（JDA）の連携・協力等に関する浦安市とハーバード大学エドウィン・O・ライシャワー日本研究所との協力についての覚書」を締結
- 7月
 - ・中央公民館リニューアルオープン

第2 教育委員会の概要

1 教育長・教育委員



教育長
スズキ 鈴木 忠吉



教育長職務代理者
カワバタ 川端 秀仁



教育委員
ミヤザワ 宮澤 ミシエル



教育委員
タチバナ 館里 枝



教育委員
ミヤジチカラ 宮道 力

令和元年10月1日現在

職名	氏名	任期	就任年月日※
教育長	鈴木 忠吉	平成30年4月1日～令和3年3月31日	平成30年4月1日
教育長職務代理者	川端 秀仁	平成27年10月5日～令和元年10月4日	平成19年10月5日
教育委員	宮澤 ミシエル	平成28年10月1日～令和2年9月30日	平成22年2月26日
教育委員	館 里 枝	平成28年10月1日～令和2年9月30日	平成28年10月1日
教育委員	宮道 力	平成29年11月9日～令和3年11月8日	平成29年11月9日

※就任年月日は初回就任時の年月日を掲載しています。

2 教育委員会

教育委員会は、教育長及び4人の委員をもって組織することを原則とする合議制の執行機関である。

教育長及び委員は、市長が市議会の同意を得て任命し、任期は4年（教育長は3年）である。教育長は、教育委員会の会議を主宰し、教育委員会を代表する。

3 教育委員会の会議

教育委員会の会議は、毎月1回を定例とし、必要に応じて、臨時会を開催している。なお、平成30年度の会議開催と議案は次のとおりである。

(1) 会議開催回数及び案件数等

区 分	定例会	臨時会	計
回 数	12回	1回	13回
議 案 数	53件	8件	61件
協 議 数	10件	0件	10件
報 告 数	158件	0件	158件
そ の 他	2件	0件	2件
傍聴者数	8人	0人	8人

なお、議案の性質別件数は次のとおりである。

項 目	件数
教育行政の運営に関する基本方針の決定	16件
教育委員会規則等の制定・改廃	16件
管理職以上の職員の任免	3件
附属機関の委員の任命・委嘱	8件
教育功労者の決定	1件
当初・補正予算審議	5件
そ の 他	12件
計	61件

(2) 平成 30 年度浦安市教育委員会会議開催日等

○定例会

会 議 名 (開 催 日)	議 案			
平成 30 年第 4 回定例会 (平成 30 年 4 月 12 日)	審議事項	2 件	報告事項	15 件
	協議事項	0 件	その他	0 件
平成 30 年第 5 回定例会 (平成 30 年 5 月 10 日)	審議事項	6 件	報告事項	19 件
	協議事項	0 件	その他	0 件
平成 30 年第 6 回定例会 (平成 30 年 6 月 14 日)	審議事項	4 件	報告事項	6 件
	協議事項	0 件	その他	1 件
平成 30 年第 7 回定例会 (平成 30 年 7 月 12 日)	審議事項	2 件	報告事項	15 件
	協議事項	0 件	その他	0 件
平成 30 年第 8 回定例会 (平成 30 年 8 月 9 日)	審議事項	4 件	報告事項	12 件
	協議事項	2 件	その他	0 件
平成 30 年第 9 回定例会 (平成 30 年 9 月 13 日)	審議事項	3 件	報告事項	23 件
	協議事項	0 件	その他	1 件
平成 30 年第 10 回定例会 (平成 30 年 10 月 11 日)	審議事項	1 件	報告事項	13 件
	協議事項	0 件	その他	0 件
平成 30 年第 11 回定例会 (平成 30 年 11 月 8 日)	審議事項	7 件	報告事項	17 件
	協議事項	2 件	その他	0 件
平成 30 年第 12 回定例会 (平成 30 年 12 月 13 日)	審議事項	4 件	報告事項	11 件
	協議事項	1 件	その他	0 件
平成 31 年第 1 回定例会 (平成 31 年 1 月 10 日)	審議事項	0 件	報告事項	8 件
	協議事項	1 件	その他	0 件
平成 31 年第 2 回定例会 (平成 31 年 2 月 7 日)	審議事項	12 件	報告事項	11 件
	協議事項	2 件	その他	0 件
平成 31 年第 3 回定例会 (平成 31 年 3 月 14 日)	審議事項	8 件	報告事項	8 件
	協議事項	2 件	その他	0 件

○臨時会

会 議 名 (開 催 日)	議 案			
平成 31 年第 1 回臨時会 (平成 31 年 3 月 27 日)	審議事項	8 件	報告事項	0 件
	協議事項	0 件	その他	0 件

4 教育委員会事務局及び教育機関(学校、幼稚園を除く)の組織・主な業務・職員数

令和元年10月1日現在

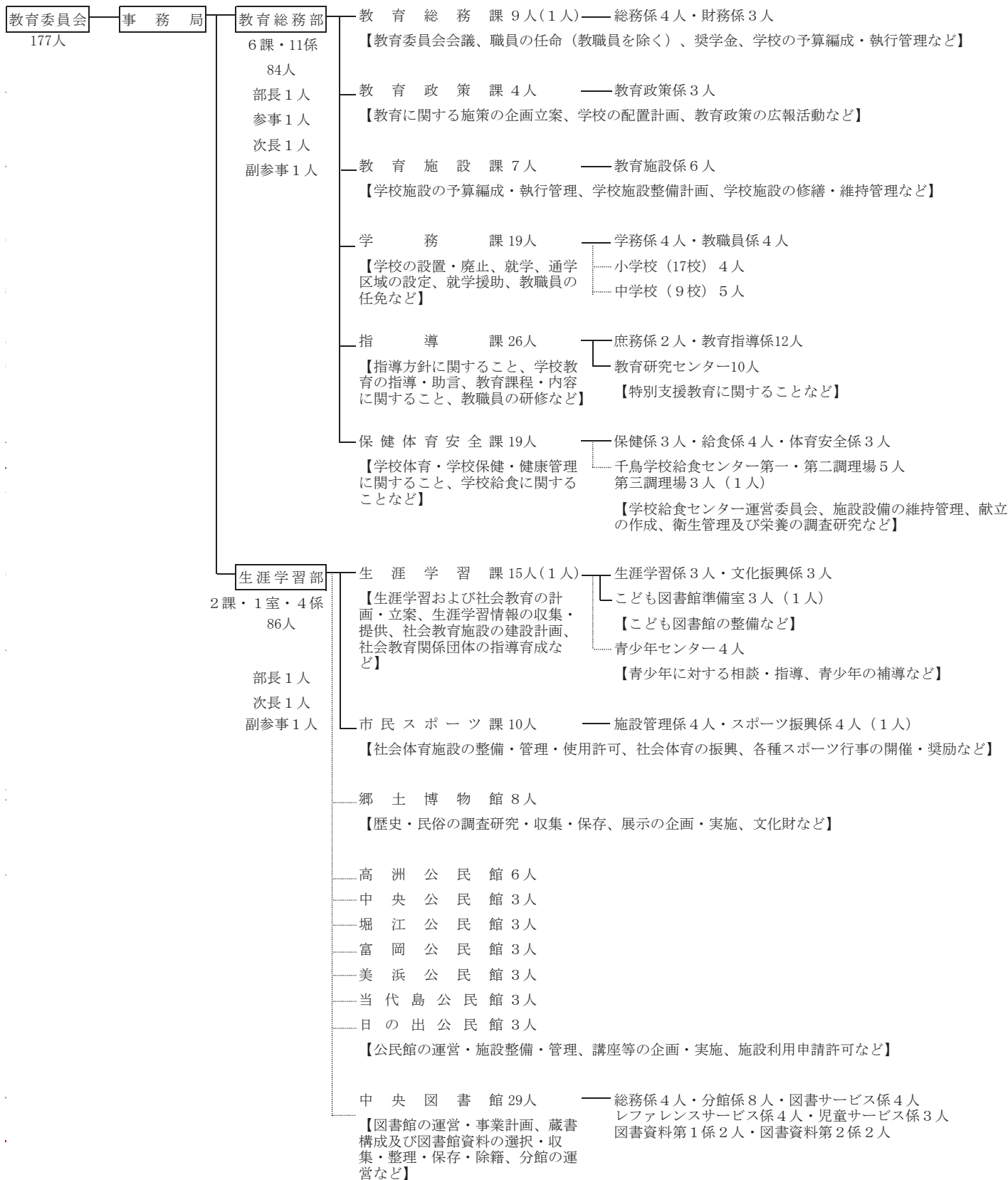

- ・()は事務取扱・兼務等(外数)
- ・再任用短時間勤務職員は職員数に含まない

5 教育費

(1) 平成31年度当初予算額における一般会計と教育費の推移

年度	一般会計		教育費	
	金額	構成比	金額	構成比
26	76,000,000		15,165,200	20.0%
27	101,000,000		14,033,160	13.9%
28	71,400,000		14,367,640	20.1%
29	71,182,000		12,678,130	17.8%
30	75,600,000		14,495,930	19.2%
31	78,100,000		13,739,050	17.6%

単位:千円

(2) 平成31年度一般会計当初予算における歳出款別内訳

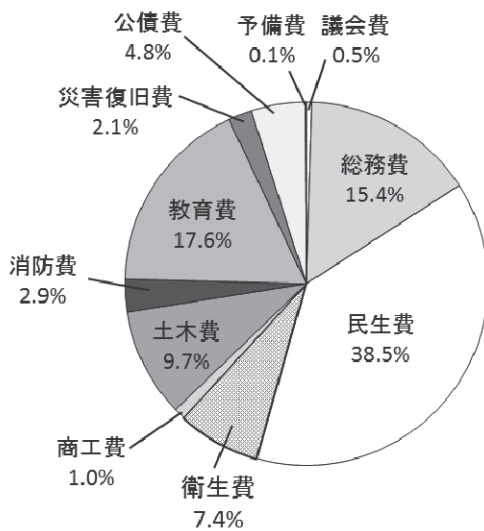

(単位:千円、%)

款	平成31年度当初予算額	構成比
5 議会費	366,260	0.5%
10 総務費	12,043,650	15.4%
15 民生費	30,084,230	38.5%
20 衛生費	5,752,160	7.4%
25 農林水産業費	9,910	0.0%
30 商工費	842,830	1.0%
35 土木費	7,543,810	9.7%
40 消防費	2,226,210	2.9%
45 教育費	13,739,050	17.6%
48 災害復旧費	1,622,040	2.1%
50 公債費	3,769,850	4.8%
55 予備費	100,000	0.1%
歳出合計	78,100,000	100.0%

(3) 平成31年度当初予算における教育費性質別内訳

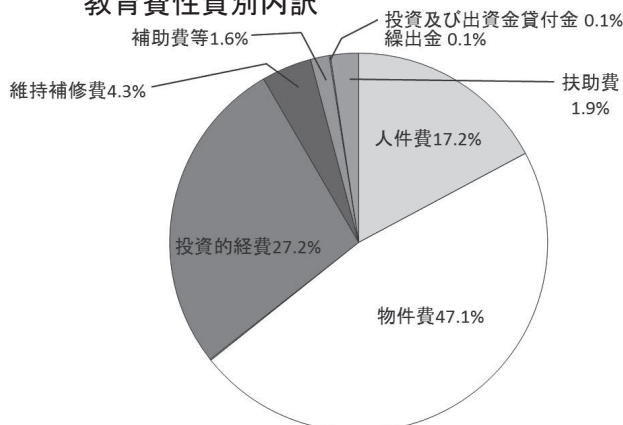

(単位:千円、%)

区分	予算額	構成比
人件費	2,361,979	17.2%
物件費	6,476,841	47.1%
繰出金	11,304	0.1%
投資的経費 (普通建設事業費)	3,743,379	27.2%
維持補修費	585,185	4.3%
補助費等	220,613	1.6%
投資及び出資金貸付金	11,940	0.1%
扶助費	327,809	2.4%
合計	13,739,050	100.0%

(4) - 1 平成 31 年度 教育費歳出当初予算の構成

(単位：千円、%)

保健体育費	3,671,740 (26.7%)
保健体育総務費	141,460 (3.9%)
体育施設費	1,672,520 (45.6%)
学校給食センター費	1,857,760 (50.6%)

教育総務費	2,651,530 (19.3%)
教育委員会費	5,750 (0.2%)
事務局費	1,028,480 (38.8%)
教育政策費	14,150 (0.5%)
学務費	558,940 (21.1%)
指導費	834,750 (31.5%)
保健体育安全費	209,460 (7.9%)

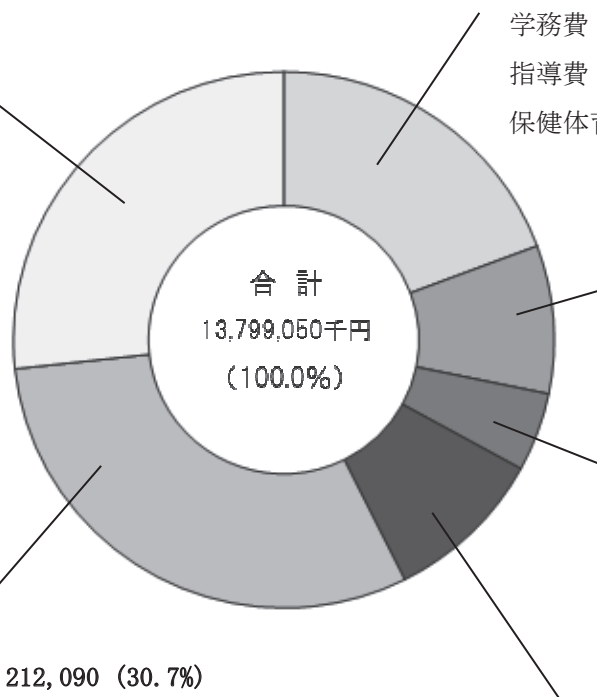

小学校費	1,227,550 (8.9%)
学校管理費	911,010 (74.2%)
教育振興費	122,370 (10.0%)
学校建設費	194,170 (15.8%)

中学校費	652,050 (4.7%)
学校管理費	551,660 (84.6%)
教育振興費	97,090 (14.9%)
学校建設費	3,300 (0.5%)

社会教育費	4,212,090 (30.7%)
社会教育総務費	237,940 (5.6%)
公民館費	1,013,090 (24.1%)
図書館費	2,739,530 (65.0%)
文化費	41,110 (1.0%)
博物館費	170,940 (4.1%)
青少年センター費	9,480 (0.2%)

幼稚園費	1,324,090 (9.6%)
幼稚園費	1,324,090 (100.0%)

(4) - 2 平成31年度教育費歳出当初予算比較表

(単位：千円、%)

項目	年度	平成31年度 当初予算額	構成比	平成30年度 6月補正後 予算額	構成比	増減額	増減率
5 教育総務費		2,651,530	19.3%	2,546,530	19.3%	105,000	4.0%
5 教育委員会費		5,750	0.2%	5,750	0.2%	0	0.0%
10 事務局費		1,028,480	38.8%	1,033,940	40.6%	-5,460	-0.5%
11 教育政策費		14,150	0.5%	16,380	0.6%	-2,230	-15.8%
13 学務費		558,940	21.1%	577,200	22.7%	-18,260	-3.3%
15 指導費		834,750	31.5%	704,880	27.7%	129,870	15.6%
17 保健体育安全費		209,460	7.9%	208,380	8.2%	1,080	0.5%
10 小学校費		1,227,550	8.9%	2,234,060	8.9%	-1,006,510	-82.0%
5 学校管理費		911,010	74.2%	847,610	37.9%	63,400	7.0%
10 教育振興費		122,370	10.0%	130,540	5.8%	-8,170	-6.7%
15 学校建設費		194,170	15.8%	1,255,910	56.2%	-1,061,740	-546.8%
15 中学校費		652,050	4.7%	1,775,240	4.7%	-1,123,190	-172.3%
5 学校管理費		551,660	84.6%	645,830	36.4%	-94,170	-17.1%
10 教育振興費		97,090	14.9%	102,040	5.7%	-4,950	-5.1%
15 学校建設費		3,300	0.5%	1,027,370	57.9%	-1,024,070	-31032.4%
20 幼稚園費		1,324,090	9.6%	1,395,430	9.6%	-71,340	-5.4%
5 幼稚園費		1,324,090	100.0%	1,395,430	100.0%	-71,340	-5.4%
25 社会教育費		4,212,090	30.7%	2,774,220	30.7%	1,437,870	34.1%
5 社会教育総務費		237,940	5.6%	180,070	6.5%	57,870	24.3%
10 公民館費		1,013,090	24.1%	1,389,810	50.1%	-376,720	-37.2%
15 図書館費		2,739,530	65.0%	933,400	33.6%	1,806,130	65.9%
20 文化費		41,110	1.0%	49,690	1.8%	-8,580	-20.9%
23 博物館費		170,940	4.1%	211,800	7.6%	-40,860	-23.9%
27 青少年センター費		9,480	0.2%	9,450	0.3%	30	0.3%
30 視聴覚ライブラリー費		-	-	-	-	-	-
30 保健体育費		3,671,740	26.7%	3,770,450	26.7%	-98,710	-2.7%
5 保健体育総務費		141,460	3.9%	157,300	4.2%	-15,840	-11.2%
10 体育施設費		1,672,520	45.6%	1,739,220	46.1%	-66,700	-4.0%
15 学校給食センター費		1,857,760	50.6%	1,873,930	49.7%	-16,170	-0.9%
教育費総額		13,739,050	100.0%	14,495,930	100.0%	-756,880	-5.5%

第 3 教育大綱

1 大綱の目標

浦安のすべての子どもたちが、大人になったとき、浦安で育って良かったと感じながら社会で活躍できるよう、学校・家庭・地域・行政が一体となった教育・育成を目指す。

また、さまざまな世代や立場の市民が、生きがいや充実を感じるだけでなく、学習成果が地域の活性化につながるよう、総合的な視点にたった生涯学習のまちづくりを目指す。

目標1 「未来に向かって夢を持ち、豊かに生きる浦安っ子」を育てる

浦安の将来、次世代を担う子どもたちが生きる力を育み、健やかに成長していくため、乳幼児期から高等学校教育段階までの子どもの学びと育ちを支援する。

1-1 乳幼児期の教育・保育

乳幼児期にふさわしい生活の展開と遊びを中心とした総合的な指導を通じて、学びの芽を育み、就学につなげるための素地となる、「熱中力・体力」・「人間関係力」・「基礎生活力」を育成する。

1-2 学校教育期の教育・育成

義務教育の9年間と高等学校教育段階までを通じて、「確かな学力（知）」・「豊かな心（徳）」・「健やかな体（体）」・「豊かなかかわり（参画・交流）」・「郷土愛（誇り）」を備えた子どもを育成する。

1-3 教育環境の整備・充実

子どもたちの生涯にわたる学習の基礎をつくるため、学校・家庭・地域・行政が連携・協力して教育環境の整備・充実を図る。

社会情勢の変化に対応した教育行政を推進するため、市長と教育委員会の、さらなる連携・協力を図る。

目標2 「自ら学び ともに高め合い 地域に生きる 生涯学習」の実現を推進する

市民一人ひとりが生涯にわたって、文化芸術活動やスポーツ活動等の学習を活発に行い、学びの循環を通じて市民同士のつながりを深め、また学習の成果を活かすことで地域の活性化につながるよう生涯学習を推進する。

2-1 生涯学習の推進

多様な学習機会や情報を提供するとともに、学習を通じた交流や成果を地域に活かすための推進体制の充実を図る。

2-2 生涯スポーツの振興

「生涯スポーツ健康都市宣言」（平成22年10月）の趣旨に基づき、市民一人ひとりが、日頃からスポーツに親しめる環境の整備や参加機会の提供の充実を図る。

2-3 文化・芸術の振興

優れた文化や芸術を身近に触れる機会を提供するとともに、市民が日常的に活動に参加できる環境づくりに取り組む。

第4 改訂「浦安市教育ビジョン」

1 学校教育の推進（改訂「浦安市教育ビジョン」より）

本市の目指すべき教育の方向性を示すものとして平成22年11月に策定した「浦安市教育ビジョン」を見直し、平成27年4月に改訂「浦安市教育ビジョン」を策定した。この計画は、31年度までを見通し教育ビジョンに掲げる基本理念とめざす子ども像の実現に向けた施策を示すものである。

(1) めざす子ども像

ア 基本理念とめざす子ども像

基本理念 「未来に向かって夢を持ち、豊かに生きる浦安っ子の育成」

浦安の将来、日本の未来を託していく子どもたちは、家族だけでなく、地域にとっても、社会にとっても大切な存在である。本ビジョンでは、次世代を担う浦安の子どもたちが、夢と希望を持ち、豊かに生きることを願い、基本理念を定めた。

めざす子ども像については、教育の根幹となる知・徳・体の要素とともに、「浦安らしさ」を重視し、「豊かななかかわり（参画・交流）」と「郷土愛（誇り）」を加えて、次の5つのめざす子ども像を設定した。

■基本理念とめざす子ども像

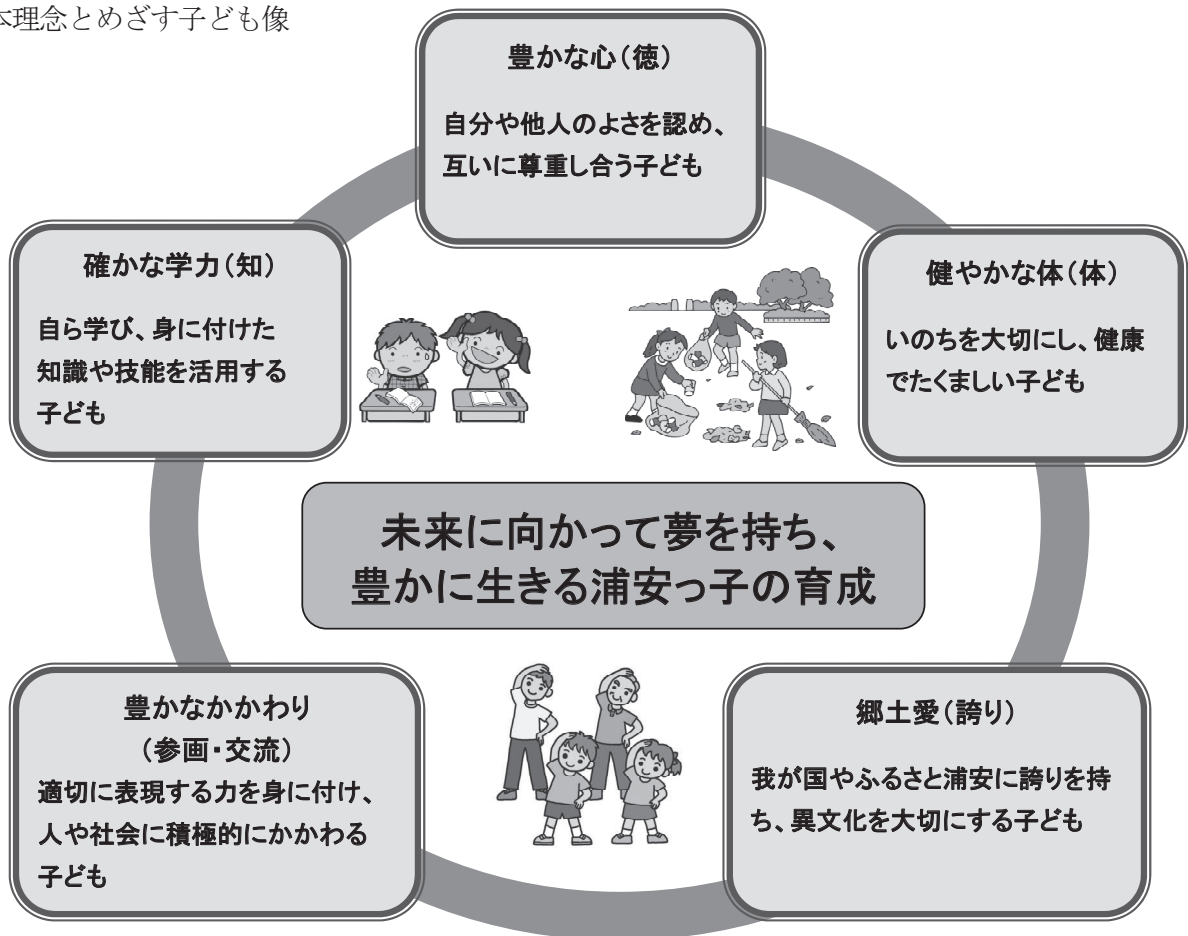

イ めざす子ども像と具体的な子どもの姿

5つの観点からなる「めざす子ども像」と、それぞれつながる具体的な子どもの姿について、次のとおり定めた。

基本理念

未来に向かって夢を持ち豊かに生きる浦安っ子の育成

めざす子ども像

・具体的な子どもの姿

確かな学力
(知)

自ら学び、身に付けた知識や技能を活用する子ども

- ・学ぶことの楽しさや喜びを実感し、自ら学び続けている。
- ・基礎的・基本的な知識や技能を身に付けている。
- ・学んだことを活用し、考え、判断し、表現している。
- ・自ら課題を見つけ、積極的・創造的に挑戦している。

豊かな心
(徳)

自分や他人のよさを認め、互いに尊重し合う子ども

- ・自分や他人のよさがわかり、他人を思いやる心を持っている。
- ・自他のちがいを認め、生命や人権を尊重する心を持っている。
- ・美しいものや気高いものに感動する心を持っている。
- ・礼儀正しく、正義感や公正さを重んじて判断し、行動している。

健やかな体
(体)

いのちを大切にし、健康でたくましい子ども

- ・自他のいのちを大切にしている。
- ・望ましい生活習慣・食習慣を身に付けている。
- ・運動する楽しさや喜びを知り、親しんでいる。
- ・健康で安全に生きていくための知識や能力、実践力を身に付けている。

豊かなかかわり
(参画・交流)

適切に表現する力を身に付け、人や社会に積極的にかかわる子ども

- ・適切に表現する力やコミュニケーション能力を身に付け、さまざまな人と積極的に交流している。
- ・社会の動きやあり方に関心を持ち、積極的に社会にかかわり貢献しようとしている。
- ・人と協力して取り組む資質や能力を身に付けている。

郷土愛
(誇り)

我が国やふるさと浦安に誇りを持ち、異文化を大切にする子ども

- ・我が国や浦安の歴史・文化を理解し、誇りを持っている。
- ・地域の行事や活動に積極的に参加し、ふるさと浦安の未来や自己の生き方を考える力を身に付けている。
- ・ふるさと浦安を愛し、地域社会の一員としての自覚を持っている。
- ・外国などの異なった文化を理解し、尊重する態度を身に付けている。

■ めざす子ども像 1

1. 確かな学力(知)

～自ら学び、身に付けた知識や技能を活用する子ども～

子どもたちの学ぶ意欲を養い、確かな学力の定着を図るためには、一人一人に応じたきめ細かい指導が必要である。特に、学びの基盤をつくる幼児期においては、幼児期にふさわしい生活や遊びを通して繰り返しいろいろな体験ができる環境づくりが大切である。また、学んだことを知識や技能として身に付けていくためには、子どもたちの学習の広がりをつなぐ支える環境づくりも欠かせない。さらに、子どもたちの学ぶ意欲や学力の低下など、今日的な教育課題に対して、学びの連続性を重視した一貫性のある教育環境を整備し、適切な指導の充実を図ることにより、学力の形成を効果的に推進する必要がある。

令和元年度全国学力・学習状況調査では、浦安の子どもたちの学力は全国と比べて全体的に高い傾向にある一方、「国語や数学の勉強は好き」「国語や数学の授業で学習したことは将来、社会に出たときに役に立つ」という意識は、小学生では全国と同程度、中学生ではやや低いことがわかった。また、平成30年度浦安市小・中学生生活実態調査によると、「学校の授業がよくわかっている」割合が、小学6年生までは5割前後で、中学1年生から減少傾向にある。家庭での学習時間は、中学生になると小学生よりも長時間勉強する生徒の割合が増える一方、「ほとんどしない」割合も多くなり、学習の個人差が拡大している。さらに、平成30年度学校評価によると、多くの学校では「効果的な少人数指導」「一部教科担任制の導入」や、「教員の指導力の向上」「主体的・対話的で深い学びの授業実践」「ICT機器の効果的な活用」を課題としてとらえていることがわかる。

以上を踏まえ、「自ら学び、身に付けた知識や技能を活用する子ども」に向けて、幼児期においては、遊びや生活を通して学びの基盤をつくる。そして、本市が取り組んでいる小中連携・一貫教育を一層推進し、学びの連続性を重視した就学前から義務教育9年間を見通した教育に取り組むことで、授業理解を深め学習内容の定着に努める。また、ティームティーチングや少人数指導等により、個に応じた指導を推進して、きめ細かい学習を充実させていく。さらに、指導方法の工夫・改善、ICT機器の効果的な活用等に努め、学ぶことの楽しさや喜びを実感し、主体的に学び続ける態度を育成する取組を推進する。

■ めざす子ども像 2

2. 豊かな心(徳)

～自分や他人のよさを認め、互いに尊重し合う子ども～

家庭や地域の教育力が低下し、地域の大人や異年齢の子どもたちとの交流や自然体験が減少する中で、子どもたちの豊かな心をはぐくむためには、園や学校及び家庭、地域の役割分担と連携が重要である。また、自らが文化創造を担う意識や態度を身に付けるためには、豊富な読書をはじめ、芸術、スポーツなどを通じて豊かな情操をはぐくむことが求められる。学校における部活動やクラブ活動も、人間形成に重要な役割を

果たしている。子どもたちが心豊かで健やかに成長するために、道徳教育や人権教育のより一層の充実が求められている。また、いじめなどの生徒指導上の諸問題を早期発見、早期対応をするとともに、未然防止も大切である。

平成30年度浦安市小・中学生生活実態調査によると、「友だちが悪いことをしたときに、注意できる」とする割合は、小学生、中学生ともに上昇している。さらに、「いじめは、いけない」とする割合も増加している。また、情報機器が急速に広がり、「ネット／メール使用時のいやな思い」をしたことがある割合が、中学生で増加する等、人とのかかわり方に課題が見られる。平成29年度保護者及び教員の教育に関する意識調査では、「人との交流や多様な体験活動を取り入れた社会性の育成」や「いじめ・不登校を解消するための、児童生徒への支援の充実」「道徳教育、人権教育の推進」を、今後力を入れるべき教育施策と回答した割合が高くなっている。また、平成29年度学校評価によると、多くの学校が「あいさつの徹底」「道徳教育の充実」「体験活動の充実」を重点課題としてとらえ、取り組んでいることがわかる。

以上を踏まえ、「自分や他人のよさを認め、互いに尊重し合う子ども」に向けて、さまざまな体験や幼児期の教育を基盤に、道徳教育や人権教育を一層推進すると同時に、情報機器の広がりとともに、インターネットやメールによる人権侵害などの新たな課題に対応した教育を充実させていく。また、小中連携・一貫教育により、継続的・系統的な生徒指導を行う。さらに、園や学校、家庭、地域が連携して、発達の段階に応じたさまざまな体験活動を行い、自己肯定感や他人を思いやる心、生命や人権を尊重する心、正義感や公正さを重んじる心など、子どもたちに豊かな情操をはぐくむための取組を推進する。

■ めざす子ども像 3

3. 健やかな体(体)

～いのちを大切にし、健康でたくましい子ども～

健やかな体づくりには、あらゆる活動の源となる体力やバランスのとれた食生活、十分な休養と睡眠をはじめとする基本的な生活習慣をはじめ、安全な生活に必要な習慣や態度を適切に身に付けることが不可欠である。特に、子どもたちの体力の向上にあたっては、運動の基礎となる多様な動きを獲得することができる幼児期より、体を動かす遊びや身体活動を十分に行うことが重要である。さらに、体の成長・発達にともない、保健的知識を身に付けるとともに、自身や互いの「いのち」を大切にする心の育成と自らの健康や安全を適切に管理し、改善していく資質や能力の育成も重要となる。

本市で実施した平成29年度保護者及び教員の教育に関する意識調査では、保護者・教員ともに「運動に親しむ態度の育成と体力の向上の推進」に加え、東日本大震災の教訓として「防災教育の推進」についても、今後力を入れるべき教育施策と回答する割合が高くなっている。また、平成30年度全国体力・運動能力、運動習慣等調査千葉県結果によると、小学生の体力・運動能力は、ここ数年ほぼ全国レベルではあるものの、千葉県の平均値を下回る種目が多くなっている。中学生の体力・運動能力は、女子は全国及び千葉県の平均値を上回る種目が多いものの、男子においては全国及び千葉県の平均値を下回る種目が多くなっており、体力の向上は経常的な課題であるといえる。

以上を踏まえ、「いのちを大切にし、健康でたくましい子ども」に向けて、幼児期においては、遊びを中心に「楽しさ」に重点をおいた身体活動を十分に経験させ、体を動かす気持ちよさを感じさせるとともに、自分の

体を大切にしたり、身の回りを清潔で安全なものにしたりするなどの生活に必要な習慣や態度の育成を推進していく。また、小・中学校においては、体育科の指導の改善・向上や体育的な活動の計画的な実施、運動部活動の活性化など学校教育活動全体を通じて体力の向上を図るとともに、家庭や地域社会と連携し、子どもたちに望ましい生活習慣や食習慣、「いのち」を大切にする心をはぐくむ健康・安全教育の取組を推進する。さらに、自助・共助の防災意識を高めるために、子どもたちの発達の段階、学校等の実態や地域の特性に応じて指導内容を検討し、教育活動全体を通じて防災教育を推進する。

■ めざす子ども像 4

4. 豊かなかかわり(参画・交流) ～適切に表現する力を身に付け、 人や社会に積極的にかかわる子ども～

本市でも、核家族化や少子化の進行で、兄弟や姉妹を持たない子どもたちが増加している。そのため、学年・世代を超えた交流や交流を通じたコミュニケーション能力を養う機会も少なくなっている。幼児期からさまざまな人とのかかわりやボランティア活動など、多様な社会体験を通じて社会参画への意識やコミュニケーション能力をはぐくむなど豊かなかかわりの中で、しっかりとした将来志向を持つ子どもをはぐくむことが望まれている。

平成30年度浦安市小・中学生生活実態調査では、「悩みの相談相手」について「誰にも相談しない」と回答した中学生は減少している傾向がある。平成29年度学校評価によると、多くの学校では、積極的に人とかかわろうとする気持ちを育てる必要があること、幼・保・小の交流や異学年交流など多様なかかわりの場の設定と話し方の指導の工夫が必要であること、学校支援コーディネーター等を活用した地域の方との関わり等、さまざまな場での望ましい人間関係の構築が望まれることを課題としてとらえていることがわかる。さらに、平成29年度保護者及び教員の教育に関する意識調査では、「人との交流や多様な体験活動を取り入れた社会性の育成」が必要と回答した割合が高くなっている。

以上を踏まえ、「適切に表現する力を身に付け、人や社会に積極的にかかわる子ども」に向けて、幼・保・小・中学校での異校種交流・体験活動だけでなく、放課後の異学年交流や地域における青少年の交流、また、様々な体験活動やボランティア活動、リーダー研修等を通して、学年・世代を超えた交流の場をたくさん持ち、社会の一員として、積極的に人や社会にかかわり貢献しようとする態度をはぐくむための取組を推進する。

■ めざす子ども像 5

5. 郷土愛(誇り) ～我が国やふるさと浦安に誇りを持ち、 異文化を大切にする子ども～

本市は、三方を海と川に囲まれ、恵まれた自然の下で古くから漁業を中心として栄え、独自の地域社会が形成されるとともに、多彩な文化が伝えられてきた。近年は、海面の埋立てや交通機関の整備などにより、市域の拡大とともにめざましい発展を続け、全国から多くの人々が移り住み、多様な文化が広がってきている。今後は、それぞれの文化のよさを受け継ぎ、これらを融合させながら、郷土浦安の文化をますます豊かなものとしていくことが期待されている。浦安で生まれ育っていく子どもたちに、浦安の歴史や文化を正しく伝えてい

くことは大切であり、このことが郷土に誇りを持ち、郷土を愛する心を培うことになる。また、急速に進展するグローバル化の中で、これからの国際社会を舞台に活躍する国際性豊かな市民として成長していくために、多様な文化を受容し、尊重し合える心をはぐくみ、世界の平和と繁栄に貢献していく態度を育てていくことも重要である。

平成30年度浦安市小・中学生生活実態調査の結果によると、「自分の住んでいる町や地域が好きである」という割合は、小・中学生とも8割ほどである。また、「地域の活動に参加している」割合は、中学生は少しずつだが年々増加している。一方、平成29年度保護者及び教員の教育に関する意識調査の結果では、保護者が子ども会や地域の行事に自らに関わる割合は半数以下となっている。また、子どもに身に付いている能力や態度のうち「ふるさと浦安の伝統や文化を大切にする態度や郷土への誇り」に対する評価が低いという課題も見られる。

以上を踏まえ、他国を尊重し、国際社会の平和と発展に寄与する態度を養う。また、浦安らしさを重視し、「我が国やふるさと浦安に誇りを持ち、異文化を大切にする子ども」に向けて、幼児期から地域の「浦安のひと・もの・こと」にたくさん出会う機会を設ける。そうした触れ合う活動を通して、浦安で育ち、学んだ子どもたちが、ふるさと浦安を愛し、地域社会の一員としての自覚を高められる取組を推進する。

エ 特別支援教育の推進

浦安市では、特別支援教育を「特別な教育的支援を必要とする子どもたち一人一人の教育的ニーズを的確に把握し、それに対して適切な支援をしていくことで、子どもたちの健やかな成長・発達を支援する教育上の営み」と位置づけ、まなびサポート事業として推進している。

すべての子どもの自立と社会参加を目指し、「共生社会」の形成に向けたインクルーシブ教育システム構築の理念のもと障がいのあるなしにかかわらず、「誰にも優しいどの子どもわかる授業づくり」「どの子ども安心して生活できる居場所のある学級づくり」に努めていく。

そのため、子どもたち一人一人の教育的ニーズに応じた指導や支援が行われるよう、教職員研修を充実するとともに、適切な教育課程の編成と効果的な教育実践に努め、特別支援学級、通級指導教室、学習支援室の整備拡充を行い、多様な学びの場の充実を図る。また、個別の教育支援計画や個別の指導計画の作成及び活用、合理的配慮の提供に関する支援等を行い、全校的な支援体制が整備できるよう学校支援の充実を図る。

就学にあたっては、本人及び保護者の希望を尊重し、学校を指定する。

(2) 施策の方向性

ア 施策の展開

子どもたちの学力の充実、豊かな心の育成、体力の向上に努めるとともに、コミュニケーション能力を高め、郷土愛をはぐくみ、社会を生き抜く力の育成を目指している。

また、学校教育だけでなく、学校・家庭・地域・行政が連携・協力し、教育環境の整備・充実を推進することで、生涯にわたる学習の基礎をつくることにもつなげていく。

以上のことから、次の方向性を重点として教育施策の展開を図る。

1. 確かな学力の定着を図り、主体的に学び続ける態度を育成する取組を推進する。
2. 規範意識を向上させ、豊かな情操をはぐくむ取組を推進する。
3. 体力の向上を図るとともに、健康・安全教育の取組を推進する。
4. 積極的に人や社会にかかわり、貢献しようとする態度をはぐくむ取組を推進する。
5. ふるさと浦安を愛し、地域社会の一員としての自覚を養う取組を推進する。
6. 学校・家庭・地域・行政が連携・協力し、生涯にわたる学習の基礎をつくるために、教育環境の整備・充実を推進する。

イ 施策の推進体制

施策の実現に当たっては、行政が一体となって取り組むとともに、学校・家庭・地域などとの連携・協力が重要であり、社会全体で子どもの教育を支える仕組みづくりを推進する。

また、県や国とも教育に係る課題や取組についての情報交換や連携を取りながら、計画の円滑な推進を図る。

ウ 施策の進行管理

取組の達成に向けて、実施状況を、第三者を交えた検討組織で毎年点検・評価し、結果を公表する。

また、点検・評価の結果を施策にフィードバックし、必要な修正を行うことにより、施策をより実りあるものとしていく。

エ 施策の体系

「めざす子ども像」の実現に向けて、次の施策体系を策定した。本ビジョンがめざす子ども像の実現に向けて、この体系に基づき、行政全体で取組を進める。

方向性	取組方針	基本施策	
確かな学力(知)	1-1 学びの連続性を重視した教育の推進	1-1-1 小中連携・一貫教育の推進	
		1-1-2 学校種間の連携の推進	
	1-2 学ぶ意欲の育成と確かな学力の形成	1-2-1 一人一人に応じたきめ細かい授業の推進	
		1-2-2 自主的な学習活動の奨励・支援	
	1-3 多様な教育的ニーズに応じた支援の充実	1-3-1 特別支援教育の推進	
		1-3-2 不登校児童生徒への支援の充実	
		1-3-3 外国籍等の子どもたちの日本語サポート体制の充実	
	1-4 今日的な教育課題に対応する教育の推進	1-4-1 教育研究・実践のシステム化	
		1-4-2 国語教育の充実	
		1-4-3 理数教育の充実	
		1-4-4 英語教育の充実	
		1-4-5 勤労観・職業観をはぐくむ教育の充実	
		1-4-6 情報教育の充実	
豊かな心(徳)	2-1 豊かな心の育成	2-1-1 規範意識の向上及び道徳性の育成	
		2-1-2 生徒指導機能の向上	
健やかな体(体)	2-2 情操を豊かにする教育の推進	2-2-1 情操教育の推進	
		3-1 体力の向上と健康・安全教育の推進	3-1-1 体力向上の推進
			3-1-2 健康・安全教育の推進
3-1-3 防災教育の推進			
豊かなかかわり(参画・交流)	4-1 社会の一員としての資質の育成	4-1-1 体験活動・ボランティア活動の推進	
		4-1-2 環境教育の推進	
	4-2 豊かなかかわりとコミュニケーション能力の向上	4-2-1 教育活動を通じた豊かな人間関係づくり	
		4-2-2 交流及び協働を通じた豊かなかかわり	
郷土愛(誇り)	5-1 ふるさと浦安の歴史・文化への理解の向上	5-1-1 ふるさと浦安の歴史・文化の理解に関する教育の充実	
		5-1-2 国際理解教育の推進	
		5-1-3 平和教育の推進	
教育環境の整備・充実の推進	6-1 地域ぐるみで子どもをはぐくむ仕組みづくり	6-1-1 地域ぐるみの教育支援	
		6-1-2 地域に貢献する学校づくり	
		6-1-3 安全・安心な教育環境づくり	
		6-1-4 家庭の教育力の向上	
	6-2 開かれた学校づくり	6-2-1 開かれた学校づくり	
		6-2-2 教職員の質の向上	
		6-2-3 教員が子どもと向き合う環境の整備	
	6-3 教育環境の整備充実	6-3-1 特色ある学校づくりの推進	
		6-3-2 教育施設等の整備充実	
		6-3-3 就学に対する援助の充実	

2 生涯学習の推進

(1) 浦安市生涯学習推進計画

市民一人ひとりが生涯にわたって、芸術文化活動やスポーツ活動などの学習活動を活発に行い、学びの循環を通じて市民同士のつながりを深め、また学習の成果を活かすことで、地域の活性化につながる生涯学習によるまちづくりが実現できるよう、生涯学習の施策を明らかにするために、平成24年度に浦安市生涯学習推進計画を策定した。

ア 施策体系図

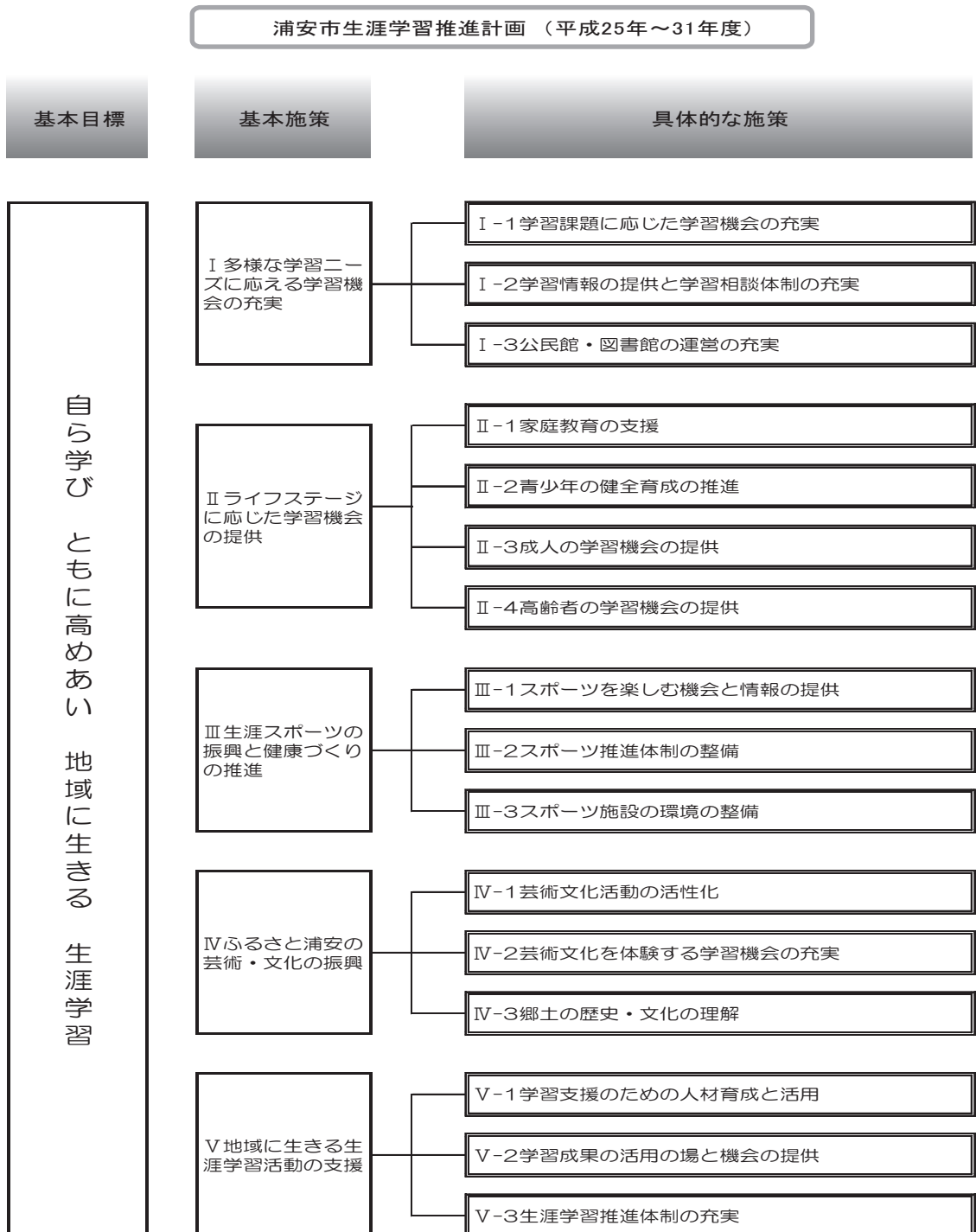

イ 基本目標

自ら学び ともに高めあい 地域に生きる 生涯学習

いつでも学びたいときに学びはじめることができる機会を充実して、一人ひとりが主体的に学習し、同じ課題を持つ人同士がともに学ぶ中で高めあい、心のつながりを深め、そうした学びの中で市民が輝き、地域に生きている実感が持てるよう、また、様々な学習活動を通して地域に新たな価値が創造されるように、「自ら学び ともに高めあい 地域に生きる 生涯学習」を基本目標に掲げた。また、この目標を達成するための計画の基礎となる取組を基本施策として示した。

ウ 基本施策

市民の学習は、個人的な趣味・教養に関するものから地域の課題やライフステージに応じた課題に関するものまでと多様化しており、これらの学習ニーズに応じていく必要がある。また、生涯スポーツの振興、芸術文化の振興と文化財や伝統文化の保存・継承は、市民の生活にうるおいを与えるばかりではなく、人と人とを結ぶ重要な施策となる。

さらに、市民の主体的な生涯学習の支援とともに、その成果を地域に活かすことができる推進体制が必要になる。

これらのことから、浦安市生涯学習推進計画では、5つの基本施策を設定して取り組む。

基本施策Ⅰ 多様な学習ニーズに応える学習機会の充実

社会の変化に伴い、これまでの趣味・教養的な学習から、地域の身近な生活課題に取り組む学習や防災・環境・人権・平和・国際交流・男女共同参画などの現代的・社会的課題に取り組む学習まで、市民の学習内容は専門化・多様化している。

また、公民館の主催講座のような公共施設で提供する学習機会だけでなく、インターネット上の学習やNPO・市民団体による自主的な学習活動など、学習の方法も多様化しており、それらに対応する必要がある。

このため、ニーズに応じた学習機会の充実や情報の提供、相談体制の充実を図る。また、学習活動をより活発に発展させるとともに、いつでも学習ができる場となるよう、公民館などの生涯学習施設の運営の充実を図る。

基本施策Ⅱ ライフステージに応じた学習機会の提供

生涯学習は、乳幼児期・青少年期・成人期・高齢期と、それぞれのライフステージによって学習課題が変化していくものとする。特に、乳幼児期の家庭教育、青少年期の体験活動・地域とのかかわり、成人期の職業や社会生活を通して生じる様々な課題、高齢期の生きがい

¹この計画においては、◇_乳幼児期：誕生から小学校就学前まで_◇_青少年期：小学校就学の始期から25歳頃まで
◇_成人期：20歳から64歳まで ◇_高齢期：65歳以上としています。

づくりや健康づくり、仲間づくりは、それぞれのライフステージにおいて重要な課題となっている。このため、ライフステージにおける主要な課題に応じたきめ細かな学習が主体的に行える学習機会の提供に努める。

基本施策Ⅲ 生涯スポーツの振興と健康づくりの推進

誰もがいつでも気軽にスポーツに親しみ、楽しむことのできる生涯スポーツ社会の実現をめざし、平成22年10月に「生涯スポーツ健康都市宣言」を行った。

スポーツは健康の保持増進や体力向上のみならず、心身のリフレッシュや仲間との連帯感、世代を超えた交流・コミュニケーションの促進などの派生効果をもたらす。

近年、健康づくりへの関心が高まる中、子どもの体力低下や高齢者の健康づくりや生きがいづくりが課題となり、身近な地域で子どもから高齢者まで生涯にわたって誰もが気軽にスポーツを楽しむことのできる環境づくりが必要となっている。

このため、市民が主体となったスポーツ活動の支援や各種イベントの展開を充実するとともに、スポーツ施設の整備と施設の有効活用を図る。

基本施策Ⅳ ふるさと浦安の芸術・文化の振興

社会の成熟化が進み、心の豊かさやゆとりに価値を求める人々が増えている。

このような中で、市民が芸術文化活動を行うことや多様な芸術文化を鑑賞することは、潤いのある生活につながっていくものと考ええる。また、古くから漁業の町として栄えた浦安の生活文化や伝統芸能をはじめとした伝統文化を後世に伝えることは、当時を知る人が減っていく中で喫緊の課題といえる。

このため、市民が主体的に継続して行う芸術文化団体の活動支援を充実し、芸術文化活動の活性化を図るとともに、芸術文化を鑑賞したり体験したりする学習機会の充実を図る。また、浦安の生活文化や伝統文化を後世に伝える継承者の育成を図るとともに、文化財の保護・保存、郷土の歴史・文化を知る機会を提供するなど、ふるさと浦安への郷土愛を育み、歴史や文化が後世に受け継がれていくための学習機会の充実を図る。

基本施策Ⅴ 地域に生きる生涯学習活動の支援

生涯学習を振興するための施策に積極的な取組をしてきましたが、少子高齢化の加速やいわゆる「団塊の世代」の退職等の社会の変化に加え、教育基本法の改正があり、生涯学習行政の重要性と役割の見直しが必要となった。

これまでの施策は、公民館などの生涯学習施設において、市民の学習機会や学習の場の提供を中心としたものだったが、これからは、市民自らが主体的に学習し、自己実現や個人の学習の積み重ねを基に、その学習の成果を地域社会で活かせることが重要となっている。

学習の成果を活かせることは、生きがいや自己実現につながるだけでなく、市民同士の交流を育み、人間関係の広がりや地域の教育力が高まり、私たちの住むまちの価値を高めることにもつながっていくものと考ええる。

生涯学習の推進にあたっては、公民館に地域支援コーディネート機能を持たせることで、人と人、人と地域とをつなげる人材の確保や育成に取り組む。

また、市民と行政とがパートナーシップを形成し、事業の企画・運営に参画するだけでなく、「市民と行政との協働」により、生涯学習によるまちづくりのための推進体制の整備・充実を図る。

3 幼児教育の推進

(1) 浦安市の育てたい子ども像

“「生きる力」を身につけた子ども”

周囲の人との愛着や信頼関係を基礎とした、情緒の安定が最も重要である。

これは情緒(精神)の安定が、充実した人間生活の根底にあるものだからである。

そのうえにたって、安心・安全かつ充実した人生を送るための、「生きる力」を身に付けることを最大の教育・保育目標とする。

◆目標を達成する三つの力をつける

1) 心と体を動かして夢中になれる子・・・熱中力、体力

体を動かす喜びを知り、健康な体をつくる。心を動かし何かに夢中になれる子ども。人として生きる喜びを実感できる。

[具体的イメージ]

*運動・遊び・学習活動を通して、集中力と創造力を培う。

2) 出会い～かかわり～心通わせ～成長する子・・・人間関係力

人との出会いを大切に、心を通い合わせながら、人間関係を大事に成長していく。

[具体的イメージ]

*日々の、先生、友だち、地域の人々などとの会話、協働作業などを通じた交流を大切にする。

3) 基礎生活力を身に付けた子・・・基礎生活力

日常生活を送るうえで最低限必要なマナーや知識、態度を身に付ける。

[具体的イメージ]

*あいさつをはじめとする衣食住全般の良い生活習慣、他人への思いやり、きちんと人の話を聴き、自分の想いを伝えられる感性を身に付ける。

(2) 浦安市就学前「保育・教育」指針の3つの力と浦安市教育ビジョンのめざす子ども像とのつながり

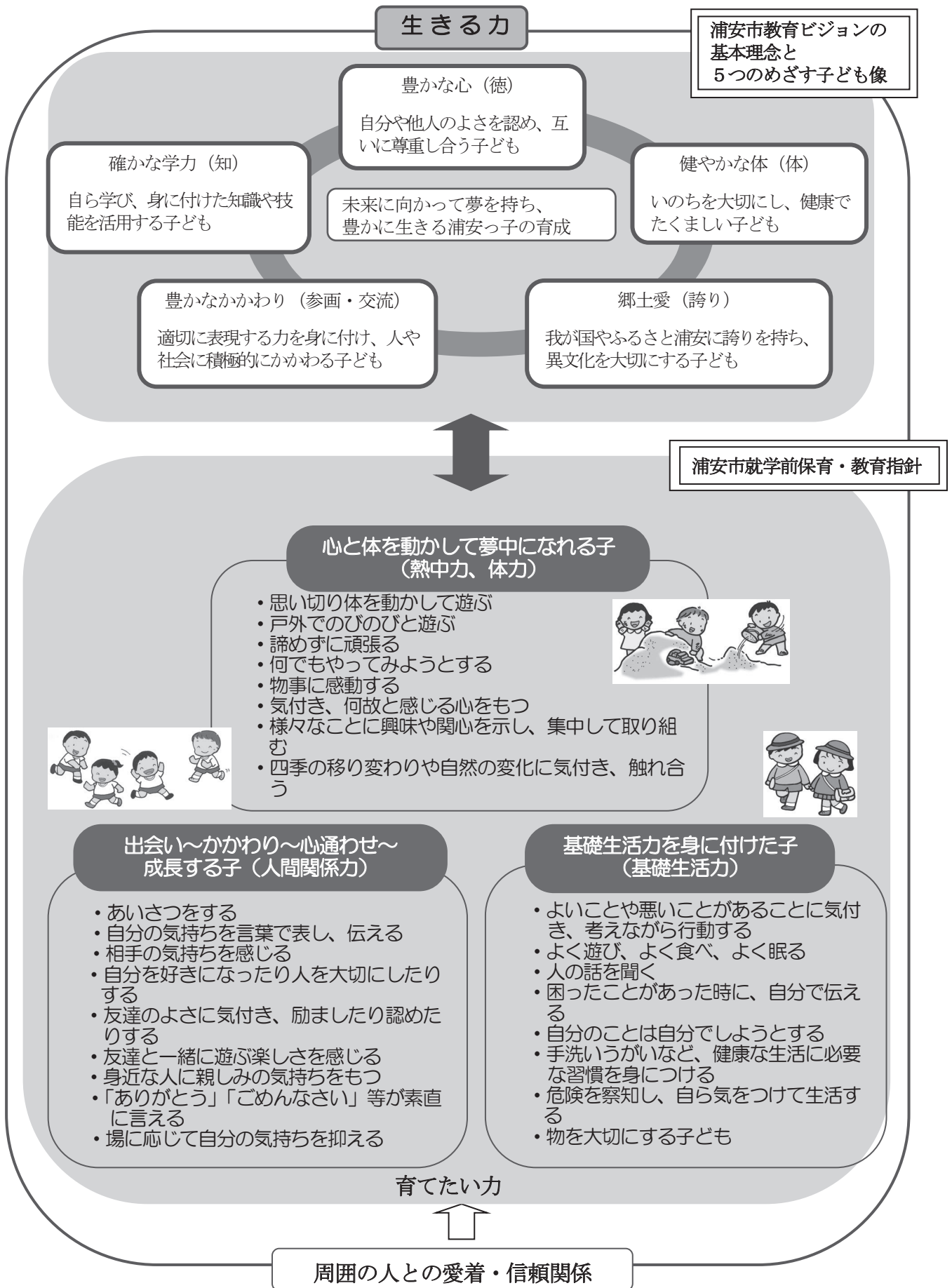

(3) 園経営・教育課程

ア 創意ある教育課程の編成と実施

- ・地域や園の実状や幼児の実態等に基づき、教職員の創意を生かした適切な教育課程を編成、実施し、その達成状況を評価し、改善する。
- ・幼保連携や幼小連携・接続の体制づくりや、連携・接続を踏まえた教育課程の編成を工夫改善する。
- ・遊びを中心とした幼児の主体的な活動を通して、心身の調和のとれた発達の基礎を培う。

イ 組織マネジメントを生かした機動力のある組織づくりと学校評価の活用

- ・園目標達成に向けた園務分掌等を確立し、組織的な教育活動を推進する。
- ・園長のリーダーシップのもと、幼稚園の教育方針やその目標の共通理解を図る。
- ・教職員一人一人が専門性を最大限に発揮するとともに、幼稚園運営に積極的に参画する。
- ・重点目標を設定し、自己評価や園関係者評価等を通して、園経営の改善を図る。また、自己評価は、結果を公表し、園関係者評価は、結果の公表に努める。

ウ 「生きる力」の育成

- 「生きる力」の育成のため、「心と体を動かして夢中になれる子」、「出会い～かかわり～心通わせ～成長する子」、「基礎生活力を身に付けた子」の育成に努める。育成にあたっては次のことに留意する。
- ・幼稚園の教育活動全体を通して、身近な事象などへの好奇心や探究心などを養い、思考力の芽生えを培うなど、「後伸びする力」の基礎を育む。
 - ・幼稚園・家庭・地域社会が一体となって、多様な体験や人とのかかわりを通じて豊かな感性を育て、道徳性の芽生えを培う。
 - ・健康、安全で幸福な生活のための基本的な生活習慣・態度を育て、健全な心身の基礎を培う。
 - ・経験したことや考えたことを、言葉で表現する楽しさや伝え合う喜びを味わせるとともに、豊かな情操を養う。
 - ・集団生活の中で人とのかかわりを深め、規範意識の芽生えや人間関係づくりの基礎を培う。
 - ・家族や身近に働く人々の姿を通して、人とかかわることの楽しさや人の役に立つ喜びを味わわせる。

エ 防災教育の充実と家庭・地域と連携した安全で信頼される幼稚園づくりの推進

- ・危機管理マニュアルの見直しを行い、家庭や地域社会及び市関係部局と連携し、さまざまな危機に対して組織的に対応できる園経営に努める。
- ・家庭や地域等に対して、園だよりや広報紙を活用して積極的に幼児の健康や安全に関する情報を提供するように努める。

オ 預かり保育と子育て支援の充実及び家庭・地域教育力を生かした活動の推進

- ・預かり保育の実施園においては、幼児の心身の負担に配慮した上で適切な計画や指導体制を整え指導にあたる。
- ・親と子の育ちの場となるよう保育参加、園庭開放や子育て相談などを積極的に行い、地域における幼児教育のセンター的役割を果たすように努める。
- ・家庭や地域との連携を図り、保護者や地域の人材に協力を得る取組や社会施設等を積極的に活用した取組を一層推進する。

カ 特別支援教育の推進

- ・特別な教育的支援を必要とするすべての幼児に対し、個別の指導計画を作成して、園全体で取り組むとともに、関係機関と連携した総合的な支援体制の整備を推進する。

キ 研修と修養

○ 教職員としての資質・能力の向上

- ・教職員としての使命と責任を自覚し、幅広い視野と豊かな人間関係を身に付けるために日頃から研鑽に努める。
- ・地域や保護者のニーズ、幼児の実態に応じた研究課題を設定し、教職員全体で組織的・計画的に課題解決に向けた研究を行う。
- ・幼稚園の教育活動を積極的に公開し、参観者との協議や評価を生かした教育活動の改善等を図る研修の場を設定し、教職員の指導力の向上を図る。
- ・各種研修講座等を積極的に活用するとともに、その成果を教職員全体の能力の向上に役立てる。
- ・保護者へ子育ての支援ができるように、幼児教育に関する専門性の向上に努める。
- ・近隣の学校や園等の相互参観等を積極的に実施し、指導力の向上を図る。

(4) 保育指導

ア 身近な環境に自ら意欲的にかかわる活動の工夫改善

- ・自然体験、社会体験等の直接的、具体的生活体験を積極的に取り入れるなど、身近な事象への興味や関心を育てる。
- ・生活の中で感じたことを表現することにより、豊かな感性や思考力、表現力の基礎を培う。
- ・自分の思いを言葉で伝えるとともに、相手の話を理解しようとする態度を育て、伝え合いができるよう、言葉に対する感覚や表現力を養う。
- ・身近な環境に自らかかわり、発見を楽しんだり、考えたりし、それを生活に取り入れようとする態度を育む。

イ 指導目標の明確化と適切な環境の構成

- ・園や地域の実態及び幼児の生活と心身の発達の特性に応じ、具体的なねらいと内容を明確にした指導計画を作成する。
- ・幼児が主体的に活動できる自然の中での遊びや協同しての遊びが展開できるよう、環境構成の工夫改善を図り、適切な指導と多様な援助を行う。

ウ 個に応じた指導の充実及び指導と評価の一体化

- ・教職員相互及び家庭との積極的な情報交換をすることで、幼児を多面的に理解し、一人一人の実態に即した適切な指導・援助を行う。
- ・指導計画や指導方法の評価と、幼児の発達への理解及び教師の指導工夫改善とを一体化して行う。

エ 読書活動の推進

- ・読み聞かせ等を推進するなど、幼児が本に親しめるように、環境づくりを工夫する。
- ・読み聞かせやお話会等を通して、絵本や物語への興味をもたせる。

オ 道徳性の芽生えを培う指導

- ・集団生活を通して、幼児が人とのかかわりを深めるようにし、規範意識の芽生えを培い、互いの良さを認め合う心や善悪を判断する心を育む。
- ・道徳性の芽生えをとらえた意図的な環境の構成や、教師の働きかけを位置づけた週案や日案の工夫に努める。
- ・園と家庭との情報交換や、積極的な情報発信・保育公開を行い、家庭や地域社会と連携を図った指導体制の工夫に努める。
- ・社会的ルールを知り守ろうとする心など、心の教育を充実する。
- ・一人一人の幼児をよく理解し、幼児が自ら気づき、考えることを大切にしながら、幼児や学級実態に応じた指導を心がける。
- ・幼稚園教育全体を通じての指導や、園と家庭や地域社会が共に取り組む体制づくりに努める。

※幼児期の終わりまでに育ってほしい姿

「健康な心と体」「自立心」「協同性」「道徳性・規範意識の芽生え」「社会生活との関わり」「思考力の芽生え」「自然との関わり・生命尊重」「数量や図形、標識や文字などへの関心・感覚」「言葉による伝え合い」「豊かな感性と表現」

教師は、遊びの中で幼児が発達していく姿を上記の姿を念頭に置いて捉え、一人一人の発達に必要な体験が得られるような状況をつくったり必要な援助を行ったりする。

(5) 健康・安全教育

ア 運動に親しむ能力の育成と体力の向上

- ・進んで運動に親しむ資質や能力の基礎を育てるため、園生活全体を通じて、健康に関する指導を推進し、適切な環境の構成に努める。
- ・興味・関心や能力に応じて全身を使った様々な遊びを体験することによって、体を動かす楽しさや、自分の体を大切にしようとする気持ちを育てる。

イ 健康で安全な生活をつくり出す力の育成

- ・心身の発達段階に応じた健康・安全教育を、園の教育活動全体を通じて推進する。
- ・自分の健康に関心をもち、病気の予防や安全に気をつける習慣や態度を育てる。
- ・家庭と連携を図り、幼児が栄養のバランスのとれた食事や早寝、早起きなど望ましい生活のリズムを身に付けられるよう援助する。
- ・遊びを通して危険な場所や危険な行為などが分かり、状況に応じて安全な行動が取れる意識付けを図る。
- ・災害時の行動の仕方を身に付け、教師の指示に従い落ち着いた行動が取れるなど、防災に対する意識付けを図る。

ウ 食に関する指導の充実

- ・家庭との連携により、望ましい食習慣の形成を図る。
- ・教師や友達と共に食べる楽しさを味わうことを通して、様々な食べ物への興味や関心を高め、進んで食べようとする気持ちを育てる。
- ・楽しく食べる環境をつくり、好ましい人間関係づくりの基礎を培う。

(6) 生活習慣

ア 人とかかわる基盤の育成

- ・教師や友達と共に過ごすことの喜びを味わう中で、他の人々と親しみ、支え合って生活する力を養う。
- ・多様な活動を展開する中で幼児が互いにかかわりを深め、楽しさや共通の目的が実現する喜びを味わえるよう援助する。
- ・心身の発達に即した幼児理解と教育相談を重視した適切な支援指導に努める。
- ・保育を公開するなどして、家庭、地域、関係機関及び他園、関係学校と連携を図り、指導体制を確立する。
- ・幼児の自立心を育て、生活に必要な好ましい習慣が身に付くように援助する。

イ 一人一人の個性や能力を生かした集団づくりと自他の「生命」を大切にする心の育成

- ・一人一人の幼児が十分に自己発揮しながら、他の幼児と多様なかかわりがもてるように援助する。
- ・友達とかかわる中で、自己存在感や友達と共に活動する楽しさが味わえるようにし、自他を大切にする気持ちを育む。

(7) キャリア教育

ア すべての教育活動を通じたキャリア教育の一層の推進

- ・キャリア教育の視点を意識して、大人の仕事の様子や自分の役割分担に興味や関心が沸くような教育活動を行う。
- ・人とかかわることの楽しさや人の役に立つ喜びを味わわせる。

イ 将来の夢を持つための場の設定

- ・小学校との交流の機会を設け、これからの学校生活に期待をもたせる。
- ・家族や身近な人、あこがれの人にかかわる機会を多くし、将来の夢や希望をもたせる。

(8) 特別支援教育

ア 幼稚園内の支援体制の整備と関係機関との連携

- ・特別な教育的支援を必要とする幼児を、幼稚園教育全体の中で受け止め、不適応行動への認識を深める。
- ・障がいの特性や指導法について、関係機関（まなびサポート等）との連携や研修の機会をもち総合的な支援体制の整備を推進する。

イ 幼児一人一人の教育的ニーズに対応したよりよい教育の推進

- ・特別支援教育コーディネーターを中心に、幼稚園の教職員全体の協力体制をつくりながら、計画的・組織的に取り組む。
- ・必要に応じて個別の指導計画及び個別の教育支援計画を作成し活用する。
- ・幼児が活動に進んで取り組めるようにするために、教材や遊具を活用し指導方法の工夫改善を図る。
- ・障がいのある幼児と障がいのない幼児との活動を共にする機会を積極的に設けるとともに、保護者に対する教育相談の充実を図る。

第 5 章 学校教育

1 市立小中学校・幼稚園の研究指定・研究主題等一覧

(1) 研究指定

小・中学校・幼稚園

令和元年度

学 校 名	指定等区分	領 域 等
浦安市内全小学校	国	1学年・2学年における体験的なコミュニケーション活動を通しての外国語活動の在り方
見明川小学校	国	オリンピック・パラリンピック教育推進校
東小学校	県	学校体育
富岡小学校	県	福祉教育推進
東野小学校	県	福祉教育推進
富岡中学校	県	福祉教育推進
日の出小学校	市	幼保小中連携教育教科推進（道徳）
日の出南小学校	市	幼保小中連携教育教科推進（道徳）
日の出中学校	市	幼保小中連携教育教科推進（道徳）
日の出幼稚園	市	幼保小中連携教育教科推進（道徳）
入船小学校	市	小中連携教育教科推進（理科）
入船中学校	市	小中連携教育教科推進（理科）
見明川小学校	市	小中連携教育教科推進（数学・算数）
見明川中学校	市	小中連携教育教科推進（数学・算数）
明海小学校	市	小中連携教育教科推進（表現）
明海南小学校	市	小中連携教育教科推進（表現）
明海中学校	市	小中連携教育教科推進（表現）
富岡小学校	市	体力向上推進
東小学校	市	体力向上推進
日の出南小学校	市	体力向上推進
明海南小学校	市	体力向上推進
富岡中学校	市	体力向上推進
美浜中学校	市	体力向上推進
入船小学校	市	浦安市理科センター

(2) 研究主題

ア 幼稚園・認定こども園

園 名	研究領域	研 究 主 題
若草認定こども園	幼児教育全般	やる気を育てよう！心と体を伸び伸び動かす若草っ子 ～発達に応じた運動的な遊びを考える～
青葉幼稚園	幼児教育全般	「やってみよう」と主体的に取り組む子どもを育てる ～人とのかかわりを促す教師の援助と環境構成を探る～
みなみ認定こども園	幼児教育全般	心が通う温かな人間関係づくり ～言葉を通して～
神明認定こども園	幼児教育全般	心豊かでたくましい幼児の育成『健康な心と体の視点』より ～「やったね・すごいでしょ」の体験を通して～
北部認定こども園	幼児教育全般	戸外遊びの充実 ～幼児が夢中になれる・もっとやりたいと思える環境作りを目指して～
見明川認定こども園	幼児教育全般	かかわる力を育む
堀江認定こども園	幼児教育全般	心身ともにたくましい幼児の育成 ～やってみようとする幼児の気持ちを支える教師の援助の在り方～
富岡幼稚園	幼児教育全般	もっとやりたいと夢中になって遊ぶ幼児を目指して ～戸外遊びの環境作りや援助方法を探る～
美浜南認定こども園	幼児教育全般	ワクワク夢中になれる環境作り
入船南認定こども園	幼児教育全般	見逃さない 聞き逃さない 子どもの心のつぶやきをキャッチ する～多様な人とのかかわりを通して自分らしさを発揮する力を育む～
舞浜認定こども園	幼児教育全般	「やってみよう！もっとやりたい！こうしてみたい」 ～ごっこ遊びの充実を図るための環境構成の工夫～
美浜北認定こども園	幼児教育全般	人とのかかわりの中で育ち合う幼児の育成 ～共に育ちあう異年齢交流～
日の出幼稚園	幼児教育全般	自分も大事 相手も大事 ～人とのかかわりの中で「感じる心」を育む援助のあり方～
明海認定こども園	幼児教育全般	育ちと学びをつなぐ ～幼児が主体的に活動する環境構成の工夫と改善～

イ 小学校

学 校 名	研究領域	研 究 主 題
浦安小学校	国語科	「読むことを通しての思考力・判断力・表現力の育成」 ～説明文の学習を通して～
南小学校	算数科	「考える力を伸ばす指導法のあり方」
北部小学校	算数科	「自ら課題をもち、学び合いを通して数学的活動を楽しむ算数」 ～数学的活動を通して、児童が算数の楽しさに気づく授業を目指して～
見明川小学校	算数科	「わかる・できる算数学習」 ～自分の考えをわかりやすく表現する子を目指して～
富岡小学校	算数科	「わかる・できる・考える 楽しい算数」 ～考え、表現する力を高める指導の工夫～
美浜南小学校	国語科	「心を豊かにする『学び合い』のある授業の創造」 ～子どもの実態に合わせた言語活動を通して～
東小学校	体育科	「自ら学び、思考し、表現する力の育成を目指す体育の学習」 ～仲間と対話し、自らとも対話して学ぶ授業を通して～
舞浜小学校	国語科	「ことばを楽しみながら『読み』の力を身に付ける指導のあり方」
美浜北小学校	社会科 生活科	「子どもが自信をもてる社会科・生活科学習」
日の出小学校	道徳科	「豊かなかかわりを通して、他者と共によりよく生きようとする児童の育成」 ～考え、議論する道徳科を通して～
明海小学校	外国語科	「笑顔いっぱい 楽しい！わかった！チャレンジ英語学習」 ～みんなが自信を持てる授業づくり 第2章～
高洲小学校	国語科	「主体的・対話的に取り組む児童の育成」 ～文学教材において、対話を通して、読みを深める授業づくり～
日の出南小学校	道徳科	「豊かなかかわりを通して、他者と共によりよく生きようとする児童の育成」 ～自分の思いを「自分のことば」で伝え合う道徳教育のあり方～
明海南小学校	国語科 を中心に	「共感的理解ができる児童の育成」 ～主体的・対話的で深い学びの実現を目指して～
高洲北小学校	国語科	「自分の考えを適切に表現することができる児童の育成」 ～「読むこと」の指導をとおして～
東野小学校	国語科	「主体的な学びのある授業の工夫」 ～文学的文章の読みを通して～
入船小学校	理科・生活科 を中心に	「生き生きと学び合う楽しい学習を目指して」 ～プログラミング的思考を生かした伝え合う力の育成～

ウ 中学校

学 校 名	研究領域	研 究 主 題
浦安中学校	全教科	「集団づくりを通して個の力を高める指導のあり方」 ～主体的・対話的な活動の充実を目指して～
堀江中学校	全教科	「自立をめざし、生き生きと学ぶ生徒の育成」 ～「確かな学力」の定着を図る指導の工夫～
見明川中学校	全教科	「自ら課題を見つけ、意欲的に学び、深めることのできる生徒の育成」 ～振り返りを通じた深い学びを目指して～
入船中学校	全教科	「基礎・基本の定着および自ら学ぼうとする態度の育成」 ～認め合う集団づくりと、各教科の授業実践・評価を通して～
富岡中学校	全教科	「主体的に学び、自分の力で課題を解決できる生徒の育成」 ～主体的・対話的で深い学びの実現に向けた授業改善を通して～
美浜中学校	全教科	「自ら進んで表現し、お互いに学び合うことのできる生徒の育成」 ～主体的・対話的で深い学びを目指して～
日の出中学校	道徳	「豊かなかかわりを通して、他者と共によりよく生きようとする生徒の育成」 ～主体的・対話的で深い学びを柱とした多様な指導方法を通して～
明海中学校	道徳	「考え、議論する道徳」 ～話し合い活動を通して～
高洲中学校	全教科	「仲間と積極的にかかわり、自ら学びに向かう生徒の育成」 ～教科指導・学級経営において、互いに学びあい、対話を促進する効果的な学習のあり方～

(3) 浦安市ふるさとふれあい教育活動推進事業（令和元年度）

浦安市教育ビジョンの5つの「めざす子ども像」の実現を支え「地域ぐるみで学校を支援する仕組みづくり」の教育活動を支援する。

ア 幼稚園・認定こども園

園 名	学校地域連携	体験学習	学力向上	文化芸術 スポーツ	研究指定
若草認定こども園	○	○	○	○	○
青葉幼稚園	○	○		○	○
みなみ認定こども園	○	○	○	○	○
神明認定こども園	○	○	○	○	○
北部認定こども園	○	○	○	○	
見明川認定こども園	○	○		○	○
堀江認定こども園		○		○	
富岡幼稚園	○	○		○	○
美浜南認定こども園	○	○		○	○
入船南認定こども園	○	○		○	○
舞浜認定こども園	○	○		○	
美浜北認定こども園	○	○		○	○
日の出幼稚園	○	○		○	○
明海認定こども園	○	○		○	○

補助の対象となる主な事業内容

- ① 学校地域連携推進事業……地域の人や高齢者との交流、未就園児との交流、地域の美化活動参加、地域ボランティアによる人形劇等
- ② 体験学習推進事業……飼育栽培活動、サッカー教室、体操教室、茶道体験、粘土制作体験、親子制作、就学準備活動、園外保育に係る保護者の協力、キャリア教育の推進等
- ③ 学力向上推進事業……小・中学校との交流・連携、造形活動の推進等
- ④ 文化芸術スポーツ推進事業…音楽鑑賞、制作活動、相撲大会、体操指導等
- ⑤ 研究指定推進事業……幼保小中連携教育の推進

イ 小学校

小学校名	学校地域連携	体験学習	学力向上	文化芸術 スポーツ	研究指定
浦安小学校	○	○	○	○	
南小学校		○	○	○	
北部小学校	○	○	○	○	
見明川小学校		○	○	○	○
富岡小学校	○	○	○	○	
美浜南小学校		○	○	○	
東小学校	○	○	○	○	
舞浜小学校	○	○	○	○	
美浜北小学校	○	○	○	○	
日の出小学校	○	○	○	○	○
明海小学校	○	○	○	○	○
高洲小学校	○	○	○	○	
日の出南小学校		○	○	○	○
明海南小学校	○	○	○	○	○
高洲北小学校	○	○	○	○	
東野小学校	○	○	○	○	
入船小学校	○	○	○	○	○

補助の対象となる主な事業内容

- ① 学校地域連携推進事業……………地域文化祭への参加、地域の人や高齢者との交流、地域の美化活動参加、環境整備活動、公民館との連携、地域と連携した郷土学習等
- ② 体験学習推進事業……………職業体験活動、飼育栽培活動、福祉体験活動、日本文化体験、地域学習、児童会活動の推進、安全防災教育、キャリア教育・人権教育の推進等
- ③ 学力向上推進事業……………幼稚園・認定こども園・中学校との交流・連携、外国語活動の充実、理科教育の充実、読書活動の充実、学習指導の充実、基礎学力の向上、体験活動等
- ④ 文化芸術スポーツ推進事業……クラブ活動、運動会、体育的行事の充実、部活動、芸術鑑賞、制作活動等
- ⑤ 研究指定推進事業……………体力向上の推進、幼保小中連携教育の推進、学校体育研究の推進、理科教育の推進、小中連携教育教科推進（道徳、算数・数学科、理科、表現、外国語）

ウ 中学校

中学校名	学校地域連携	体験学習	学力向上	文化芸術 スポーツ	研究指定
浦安中学校	○	○	○	○	
堀江中学校		○	○	○	
見明川中学校		○	○	○	○
入船中学校	○	○	○	○	
富岡中学校	○	○	○	○	
美浜中学校		○	○	○	
日の出中学校	○	○	○	○	○
明海中学校	○	○	○	○	○
高洲中学校	○	○	○	○	

補助の対象となる主な事業内容

- ① 学校地域連携推進事業……………地域広報活動、社会人活用、地域の美化活動、地域ボランティア活動、地域まつり参加、環境整備活動、防火活動等
- ② 体験学習推進事業……………職業体験活動、キャリア教育、キャンパスツアー等
- ③ 学力向上推進事業……………道徳教育推進、幼稚園・認定こども園や小学校との交流・連携、生徒指導の充実、読書活動の充実、学力の向上、食育、英語教育の充実、N I E実践、等
- ④ 文化芸術スポーツ推進事業…音楽活動、体育的活動の充実、部活動、体育祭、メンタルトレーニング、芸術活動等
- ⑤ 研究指定推進事業……………体力向上の推進、幼保小中連携教育の推進、小中連携教育教科推進（道徳、算数・数学科、理科、表現）

2 市立学校等の状況

(1) 学校等一覧

ア 小学校

平成 31 年 4 月 1 日現在

学 校 名	創 立 年 月 日	校 長 名	学 区
浦 安 小 学 校	明治 22 年 4 月 1 日	福 山 誠 一	猫実三丁目、猫実四丁目、猫実五丁目、 当代島一丁目、北栄一丁目 1 番～3 番 北栄一丁目 13 番～17 番
南 小 学 校	昭和 42 年 4 月 1 日 浦安小学校より分離	菅 原 満	堀江全域、富士見一丁目、 富士見二丁目
北 部 小 学 校	昭和 47 年 4 月 1 日 浦安小学校より分離	船 橋 紀美江	当代島二丁目、当代島三丁目 北栄一丁目 4 番～12 番、北栄二丁目、 北栄三丁目
見 明 川 小 学 校	昭和 52 年 4 月 1 日 南小学校より分離	鈴 木 香 織	弁天全域、今川三丁目、今川四丁目、 鉄鋼通り全域、舞浜三丁目、舞浜 2 番地、 港全域、千鳥全域
富 岡 小 学 校	昭和 54 年 4 月 1 日 北部小学校より分離	勝 田 秀 樹	富岡全域
美 浜 南 小 学 校	昭和 55 年 4 月 1 日 富岡小学校より分離	蓮 尾 剛 史	美浜一丁目、美浜二丁目、美浜三丁目
東 小 学 校	昭和 56 年 4 月 1 日 南小学校及び 北部小学校より分離	手 塚 和 真	猫実一丁目、猫実二丁目、北栄四丁目 海楽全域
舞 浜 小 学 校	昭和 57 年 4 月 1 日 南小学校より分離	小野田 政 巳	富士見三丁目、富士見四丁目、 富士見五丁目、東野三丁目、舞浜二丁目、 舞浜 1 番地、舞浜 35 番地
美 浜 北 小 学 校	昭和 58 年 4 月 1 日 入船北小学校より分離	島 村 淳 一	美浜四丁目、美浜五丁目
日 の 出 小 学 校	昭和 63 年 4 月 1 日	吉 田 恵美子	日の出一丁目、日の出二丁目、 日の出三丁目 4 番、日の出四丁目
明 海 小 学 校	平成 6 年 4 月 1 日 日の出小学校より分離	今 橋 恵 一	明海一丁目～四丁目
高 洲 小 学 校	平成 15 年 4 月 1 日 入船南小学校及び 明海小学校より分離	石 橋 順 子	高洲四～七丁目、高洲八丁目 2 番 高洲九丁目
日 の 出 南 小 学 校	平成 17 年 4 月 1 日 日の出小学校及び 明海小学校より分離	長 野 栄 一	日の出三丁目 3 番、日の出五～八丁目
明 海 南 小 学 校	平成 18 年 4 月 1 日 明海小学校より分離	原 早 苗	明海五丁目、明海六丁目、明海七丁目
高 洲 北 小 学 校	平成 18 年 4 月 1 日 高洲小学校より分離	西 原 隆	高洲一丁目～三丁目、高洲八丁目 1 番
東 野 小 学 校	平成 22 年 4 月 1 日 富岡小学校より分離	下飛田 理恵子	東野一丁目、東野二丁目
入 船 小 学 校	平成 27 年 4 月 1 日 入船北小学校及び 入船南小学校の学校統合	土 田 正 義	入船全域、今川一丁目、今川二丁目

イ 中学校

平成 31 年 4 月 1 日現在

学 校 名	創 立 年 月 日	校 長 名	学 区
浦 安 中 学 校	昭和 22 年 5 月 10 日	小 澤 力 雄	猫実全域、当代島全域、北栄全域 海楽全域
堀 江 中 学 校	昭和 52 年 4 月 1 日 浦安中学校より分離	桂 林 良 哉	堀江全域、富士見全域、舞浜二丁目 舞浜 1 番地、舞浜 35 番地
見 明 川 中 学 校	昭和 55 年 4 月 1 日 堀江中学校より分離	山 崎 益 弘	弁天全域、今川三丁目、今川四丁目、 鉄鋼通り全域、東野三丁目、舞浜三丁目、舞浜 2 番 地、港全域、千鳥全域
入 船 中 学 校	昭和 56 年 4 月 1 日 浦安中学校より分離	横 山 隆 英	入船全域、今川一丁目、今川二丁目
富 岡 中 学 校	昭和 59 年 4 月 1 日 見明川中学校より分離	藤 居 宏 幸	富岡全域、東野一丁目、東野二丁目
美 浜 中 学 校	昭和 60 年 4 月 1 日 入船中学校より分離	矢ヶ部 潤之介	美浜全域
日 の 出 中 学 校	平成 6 年 4 月 1 日 入船中学校より分離	手 塚 雅 美	日の出全域
明 海 中 学 校	平成 18 年 4 月 1 日 日の出中学校より分離	寺 尾 里 代	明海全域
高 洲 中 学 校	平成 26 年 4 月 1 日 入船中学校より分離	鈴 木 孝 一	高洲全域

ウ 幼稚園・認定こども園

令和元年 5 月 1 日現在

園 名	創 立 年 月 日	園 長 名	優先区域 (年中・年長)
若草認定こども園	昭和 16 年 6 月 20 日	矢 島 恵美子	猫実三丁目、猫実四丁目、猫実五丁目、当代島一丁 目、北栄一丁目 1 番～3 番、13 番～17 番
青 葉 幼 稚 園	昭和 30 年 4 月 1 日	浅 沼 美穂子	当代島二丁目、当代島三丁目 北栄一丁目 10 番～12 番 北栄二丁目 5 番～7 番、15 番～20 番
みなみ認定こども園	昭和 42 年 9 月 1 日	北 原 こず江	堀江五丁目、堀江六丁目 富士見一丁目、富士見二丁目
神明認定こども園	昭和 46 年 4 月 1 日	島 田 日出子	猫実一丁目、猫実二丁目、海楽一丁目、 海楽二丁目、北栄四丁目
北部認定こども園	昭和 49 年 9 月 25 日	加 藤 由嘉利	北栄一丁目 4 番～9 番、北栄三丁目、北栄二 丁目 1 番～4 番、8 番～14 番、21 番～29 番
見明川認定こども園	昭和 53 年 4 月 1 日	指 田 有 子	弁天全域、今川三丁目、今川四丁目、鉄鋼通 り全域、港全域、千鳥全域、舞浜三丁目
堀江認定こども園	昭和 54 年 4 月 1 日	濱 村 紀 子	堀江一丁目、堀江二丁目 堀江三丁目、堀江四丁目
富 岡 幼 稚 園	昭和 54 年 4 月 1 日	鶴 岡 洋 子	富岡全域、東野一丁目、東野二丁目
美浜南認定こども園	昭和 55 年 4 月 1 日	石 井 まゆみ	美浜一丁目、美浜二丁目、美浜三丁目 入船四丁目、入船五丁目、入船六丁目
入船南認定こども園	昭和 56 年 4 月 1 日	加 納 千恵子	入船一丁目、入船二丁目、入船三丁目、入船四丁目、 入船五丁目、入船六丁目、今川一丁目、今川二丁目、 高洲全域
舞浜認定こども園	昭和 57 年 4 月 1 日	古 畑 ゆかり	富士見三丁目、富士見四丁目、富士見五丁目、 東野三丁目、舞浜二丁目
美浜北認定こども園	昭和 59 年 4 月 1 日	齊 藤 悦 子	美浜四丁目、美浜五丁目、入船四丁目、 入船五丁目、入船六丁目
日 の 出 幼 稚 園	昭和 63 年 4 月 1 日	中 島 麻美子	日の出全域
明海認定こども園	平成 6 年 4 月 1 日	片 倉 浩 子	明海全域

(2) 児童・生徒・園児数、学級数、教職員数一覧

ア 小・中学校

小学校（児童数）

令和元年5月1日現在

学校名	1学年			2学年			3学年			4学年			5学年			6学年			合計		
	男	女	計	男	女	計	男	女	計	男	女	計	男	女	計	男	女	計	男	女	計
浦安	2	0	2	2	0	2	0	1	1	1	0	1	1	3	4	0	3	3	6	7	13
	23	26	49	23	28	51	27	16	43	29	31	60	24	31	55	28	21	49	154	153	307
南	6	0	6	2	2	4	4	1	5	0	1	1	3	1	4	1	0	1	16	5	21
	85	75	160	90	81	171	72	80	152	81	83	164	87	73	160	92	93	185	507	485	992
北部	5	2	7	4	1	5	3	2	5	7	2	9	1	0	1	1	0	1	21	7	28
	80	55	135	67	69	136	54	71	125	61	63	124	79	66	145	65	72	137	406	396	802
見明川	0	0	0	0	0	0	3	0	3	3	0	3	1	0	1	2	1	3	9	1	10
	46	43	89	39	41	80	41	53	94	50	39	89	38	38	76	45	35	80	259	249	508
富岡	31	28	59	35	30	65	30	26	56	37	42	79	30	23	53	28	29	57	191	178	369
美浜南	5	1	6	0	0	0	1	0	1	1	0	1	1	0	1	0	0	0	8	1	9
	20	23	43	28	13	41	24	21	45	26	23	49	27	28	55	25	24	49	150	132	282
東	2	0	2	0	0	0	0	0	0	0	0	0	0	0	0	1	1	2	3	1	4
	47	54	101	40	56	96	53	60	113	54	58	112	42	67	109	50	50	100	286	345	631
舞浜	49	43	92	54	53	107	56	39	95	65	58	123	64	58	122	50	46	96	338	297	635
美浜北	18	7	25	23	18	41	16	21	37	33	18	51	23	22	45	25	21	46	138	107	245
日の出	28	29	57	33	42	75	42	35	77	57	52	109	50	34	84	54	52	106	264	244	508
明海	1	0	1	0	0	0	2	0	2	2	0	2	1	0	1	1	1	2	7	1	8
	24	33	57	23	27	50	26	31	57	24	31	55	25	17	42	27	29	56	149	168	317
高洲	1	0	1	1	1	2	1	2	3	0	0	0	2	0	2	0	0	0	5	3	8
	31	47	78	62	33	95	53	52	105	60	48	108	67	65	132	85	69	154	358	314	672
日の出南	0	0	0	0	0	0	0	0	0	1	0	1	0	0	0	2	1	3	3	1	4
	43	31	74	49	40	89	51	57	108	59	36	95	62	46	108	46	51	97	310	261	571
明海南	1	0	1	0	0	0	0	0	0	0	0	0	1	0	1	1	0	1	3	0	3
	16	19	35	27	16	43	30	23	53	16	32	63	41	22	63	26	37	63	156	149	305
高洲北	43	45	88	41	56	97	51	51	102	56	41	97	53	53	106	57	46	103	301	292	593
東野	2	0	2	0	0	0	0	0	0	3	1	4	3	0	3	2	0	2	10	1	11
	38	40	78	43	49	92	55	53	108	48	53	101	68	60	128	63	50	113	315	305	620
入船	2	0	2	1	1	2	1	1	2	3	1	4	1	1	2	0	0	0	8	4	12
	33	53	86	40	34	74	41	39	80	28	37	65	35	30	65	35	50	85	212	243	455
計	27	3	30	10	5	15	15	7	22	21	5	26	15	5	20	11	7	18	99	32	131
	655	651	1,306	717	686	1,403	722	728	1,450	784	745	1,529	815	733	1,548	801	775	1,576	4,494	4,318	8,812

小学校（学級数・教職員数）

令和元年5月1日現在

	学級数							校長	教頭	教諭 主幹	教諭	講師	教諭 養護	小計	職員 栄養	職員 事務	員 用務	計
	1学年	2学年	3学年	4学年	5学年	6学年	計											
浦安	2	2	2	2	2	2	12(2)	1	1	1	13	3	1	20		1		21
南	5	5	5	5	5	5	30(3)	1	1		33	5	2	42	1	2		45
北部	4	4	4	4	4	4	24(5)	1	1		32	3	1	38		2		40
見明川	3	3	3	3	2	3	17(2)	1	1		19	2	1	24		1		25
富岡	2	2	2	3	2	2	13	1	1		14	2	1	19	1	1	1	22
美浜南	2	2	2	2	2	2	12(2)	1	1		13	3	1	19		1		20
東	3	3	4	3	3	3	19(1)	1	1		23	2	1	28		1		29
舞浜	3	4	3	4	4	3	21	1	1		20	3	1	26	1	1		28
美浜北	1	2	2	2	2	2	11	1	1		12	2	1	17		1		18
日の出	2	3	3	3	3	3	17	1	1		15	4	1	22		1		23
明海	2	2	2	2	2	2	12(1)	1	1		12	3	1	18		1	1	20
高洲	3	3	3	3	4	5	21(1)	1	1		22	3	1	28	1	1		30
日の出南	3	3	4	3	3	3	19(1)	1	1	1	22	2	1	28		1	1	30
明海南	1	2	2	2	2	2	11(1)	1	1		13	3	1	19		1		20
高洲北	3	3	3	3	3	3	18	1	1		20	2	1	25		1		26
東野	3	3	4	3	4	3	20(2)	1	1		23	1	1	27		1		28
入船	3	3	3	2	2	3	16(2)	1	1	1	18	2	1	24		1	1	26
計	45	49	51	49	49	50	293(23)	17	17	3	324	45	18	424	4	19	4	451

※（ ）内数字は特別支援学級数

※（ ）は海外派遣職員

中学校（生徒数）

令和元年5月1日現在

	1学年			2学年			3学年			合計		
	男	女	計	男	女	計	男	女	計	男	女	計
浦安	5	2	7	2	0	2	5	3	8	12	5	17
	116	101	217	90	88	178	123	119	242	329	308	637
堀江	2	0	2	1	1	2	0	0	0	3	1	4
	122	108	230	95	98	193	108	105	213	325	311	636
見明川	1	1	2	0	0	0	0	0	0	2	1	3
	40	36	76	46	52	98	42	42	94	128	140	268
入船	0	0	0	0	0	0	1	2	3	1	2	3
	40	40	80	30	28	58	24	34	58	94	102	196
富岡	0	1	1	0	1	1	2	0	2	2	2	4
	75	87	162	95	78	173	73	82	155	243	247	490
美浜	0	2	2	2	1	3	1	0	1	3	3	6
	50	45	95	52	77	129	57	58	115	159	180	339
日の出	0	0	0	1	0	1	0	1	1	1	1	2
	75	71	146	71	83	154	87	64	151	233	218	451
明海	4	3	7	1	0	1	4	1	5	9	4	13
	60	45	105	41	40	81	64	44	108	165	129	294
高洲	0	0	0	0	0	0	2	1	3	2	1	3
	83	76	159	92	93	185	87	86	173	262	255	517
計	12	9	21	8	3	11	15	8	23	35	20	55
	661	609	1,270	612	637	1,249	665	644	1,309	1,938	1,890	3,828

※上段は特別支援学級生徒数（外書き）

中学校（学級数・教職員数）

令和元年5月1日現在

	学 級 数				校 長	教 頭	主 幹 教 諭	教 諭	講 師	養 護 教 諭	小 計	栄 養 職 員	事 務 職 員	用 務 員	計
	1 学年	2 学年	3 学年	計											
浦 安	6	5	7	18(3)	1	1	1	28	4	1	36		1		37
堀 江	6	5	6	17(1)	1	1	1	25	5	2	35		1	1	37
見明川	3	3	3	9(2)	1	1		16	2	1	21		1	1	23
入 船	3	2	2	7(1)	1	1		13	1	1	17	1	1		19
富 岡	5	5	4	14(1)	1	1	1	19	3	1	26	1	1	1	29
美 浜	3	4	4	11(1)	1	1		18	3	1	24		1		25
日の出	5	4	4	13(1)	1	1		20	3	1	26		2	1	29
明 海	3	3	3	9(2)	1	1		16	3	1	22		1		23
高 洲	4	5	5	14(1)	1	1		21	3	1	27		1	1	29
計	38	36	38	112(13)	9	9	3	176	27	10	234	2	10	5	251

※（ ）内数字は特別支援学級数

イ 幼稚園・認定こども園

（園児数・学級数）

令和元年5月1日現在

	園 児 数												学 級 数			
	年 少			年 中			年 長			合 計			年 少	年 中	年 長	計
	男	女	計	男	女	計	男	女	計	男	女	計				
若 草	14	11	25	19	15	34	20	8	28	53	34	87	1	1	1	3
青 葉	12	13	25	19	15	34	20	8	28	53	34	87	1	1	1	3
みなみ	14	11	25	17	9	26	13	14	27	42	36	78	1	2	2	5
神 明	10	15	25	28	29	57	20	23	43	62	63	125	1	2	2	5
北 部	8	17	25	27	14	41	18	18	36	55	47	102	1	2	2	5
見明川	15	9	25	22	16	38	25	20	45	55	53	108	1	1	2	4
堀 江	11	12	24	15	7	22	25	23	48	55	39	94	1	2	1	4
富 岡	10	16	23	18	15	33	17	13	30	46	40	86	1	1	2	4
美浜南	7	10	26	19	13	32	18	18	36	47	47	94	1	1	1	3
入船南	8	12	17	15	8	23	13	12	25	35	30	65	1	2	1	4
舞 浜	11	13	20	21	15	36	16	11	27	45	38	83	1	2	2	5
美浜北	11	6	24	21	20	41	29	17	46	61	50	111	1	1	1	3
日の出	12	13	17	10	9	19	10	12	22	31	27	58	1	1	2	4
明 海	8	17	25	16	6	22	20	19	39	48	38	86	1	2	2	5
合 計	151	175	25	23	24	47	26	23	49	57	64	121	14	21	22	57

(教職員数)

令和元年5月1日現在

	園長	主任教諭	教諭	臨時教員	幼稚園教諭 (学級担任)	臨時用務員	保育教諭	幼稚園教諭(補助)	心身障がい児支援員	保育指導員	保育サポーター	合計
若草	1	1	4			1	2	2	1	3	2	17
青葉	1	1	3			1	1	2				9
みなみ	1	1	5			1	1	4		4	2	19
神明	1	1	6		1	1	1	3	1	2	1	18
北部	1	1	5		1	1	1	3	1	2	3	19
見明川	1	1	5		1	1	2	3		3	2	19
堀江	1	1	4			1	1	3	1	2	2	16
富岡	1	1	4			1	1	2	1			11
美浜南	1	1	3			1	1	2	1	3	3	16
入船南	1	1	5			1	1	2		3	2	16
舞浜	1	1	5		1	1	2	3	1	2	3	20
美浜北	1	1	3			1	1	2		3	4	16
日の出	1	1	4			2	1	2	1			12
明海	1	1	5		1	2	2	3	1	5	2	23
合計	14	14	61	0	5	16	18	36	9	32	26	231

(3) 学校・幼稚園・認定こども園数、学級数及び児童・生徒・園児数の推移

各年度5月1日現在

区分 \ 年度		24	25	26	27	28	29	30	31
		小学校	学校数	18	18	18	17	17	17
小学校	学級数	345 (17)	333 (15)	330 (16)	319 (18)	310 (19)	308 (20)	304 (19)	293 (23)
	児童数	10,732 (88)	10,471 (93)	10,471 (96)	9,801 (99)	9,533 (105)	9,369 (116)	9,191 (114)	8,812 (131)
	中学校	学校数	8	8	9	9	9	9	9
中学校	学級数	117 (9)	118 (9)	122 (9)	125 (11)	122 (11)	121 (13)	117 (11)	112 (13)
	生徒数	4,059 (51)	4,108 (59)	4,165 (43)	4,219 (49)	4,236 (43)	4,147 (62)	3,957 (58)	3,828 (55)
	幼稚園・認定こども園	園数	14	14	14	14	14	14	14
幼稚園・認定こども園	学級数	74	71	69	63	62	58	60	57
	園児数	1,958	1,782	1,699	1,599	1,490	1,381	1,300	1,298

※()内の数字は特別支援学級で外書

3 学校保健・体育

(1) 平成 30 年度児童・生徒の平均体位

区分	学年	性別	身長 (cm)			体重 (kg)		
			浦安市	千葉県	全国	浦安市	千葉県	全国
小 学 校	1 年	男	117.2	116.9	110.3	21.4	21.4	21.4
		女	115.8	116.0	115.6	20.8	21.1	20.9
	2 年	男	123.1	123.0	122.5	24.1	24.1	24.1
		女	122.0	121.6	121.5	23.6	23.5	23.5
	3 年	男	128.9	128.9	128.1	27.0	27.4	27.2
		女	127.3	127.8	127.3	26.5	26.2	26.4
	4 年	男	134.5	134.0	133.7	30.6	30.8	30.7
		女	133.5	133.9	133.4	29.5	30.0	30.0
	5 年	男	139.8	139.4	138.8	34.3	34.5	34.1
		女	140.5	140.1	140.1	33.7	33.5	34.1
	6 年	男	145.4	145.4	145.2	37.9	37.9	38.4
		女	146.8	147.6	146.8	38.1	39.1	39.1
中 学 校	1 年	男	152.7	153.2	152.7	43.2	43.6	44.0
		女	152.2	152.1	151.9	42.7	43.4	43.7
	2 年	男	159.8	159.5	159.8	47.7	47.7	48.8
		女	155.0	155.3	154.9	45.8	47.3	47.2
	3 年	男	165.7	165.9	165.3	53.1	54.1	54.0
		女	157.3	156.7	156.6	49.7	49.8	49.9

全国平均に比べ、身長はほぼ同じか上回っている学年が多いのに対し、体重はほとんどの学年において下回っていることから、やせ体型の児童・生徒の多いことがうかがえる。

(2) 平成 30 年度小・中学校体力・運動能力調査結果

ア 小学校

種 目	性 別	男 子						女 子					
		学 年	1 年	2 年	3 年	4 年	5 年	6 年	1 年	2 年	3 年	4 年	5 年
握力 (Kg)	浦安市	9.32	11.05	12.44	13.41	16.02	18.38	9.05	10.06	12.35	13.94	16.67	18.97
	千葉県	9.71	11.49	13.25	15.05	17.57	20.96	9.20	10.75	12.38	14.47	17.23	20.32
	全 国	9.36	11.10	13.08	14.90	16.90	20.02	8.79	10.42	12.31	14.13	16.71	19.58
上体 起こし (回)	浦安市	13.32	13.82	15.26	18.67	21.50	23.44	13.17	12.69	16.47	16.41	19.44	21.70
	千葉県	12.64	15.42	17.23	19.50	21.82	23.70	12.38	14.44	16.37	18.48	20.90	22.18
	全 国	11.54	14.42	16.68	18.53	20.72	22.05	11.29	13.78	15.90	17.89	19.35	20.44
長座 体前屈 (cm)	浦安市	24.94	24.79	29.50	33.35	34.82	35.41	29.73	30.08	32.79	37.82	39.85	42.26
	千葉県	26.70	28.83	30.44	32.52	36.04	39.23	29.40	31.60	33.96	36.59	40.22	43.24
	全 国	26.18	27.82	29.48	31.23	33.62	35.43	28.15	30.68	32.65	35.25	37.90	39.96
反復 横とび (回)	浦安市	28.82	30.70	35.21	39.47	46.20	48.38	27.08	28.61	35.14	35.94	42.29	46.14
	千葉県	28.70	33.08	36.60	40.98	45.16	47.94	27.64	31.40	34.90	38.90	43.19	45.23
	全 国	27.94	32.70	36.45	40.28	43.94	46.98	26.98	31.26	34.55	38.57	41.40	44.35
20mシャ トルラン (回)	浦安市	20.55	27.41	33.17	44.08	61.85	64.14	15.38	20.44	27.32	32.47	44.38	52.66
	千葉県	21.87	31.90	38.72	48.34	57.90	65.73	17.62	24.02	28.63	37.78	47.51	52.49
	全 国	18.64	29.77	38.49	48.64	56.85	64.48	15.80	23.05	29.17	37.55	45.54	50.94
50m走 (秒)	浦安市	11.14	10.43	10.12	9.59	9.02	8.80	11.23	10.94	10.35	9.84	9.39	9.07
	千葉県	11.10	10.39	9.92	9.45	9.08	8.64	11.38	10.75	10.30	9.76	9.32	8.96
	全 国	11.44	10.61	10.02	9.55	9.19	8.79	11.77	10.94	10.35	9.88	9.45	9.12
立ち 幅跳び (cm)	浦安市	117.14	129.14	134.52	139.82	155.58	164.11	113.00	115.32	128.97	133.00	151.81	155.29
	千葉県	119.39	129.74	139.09	148.87	159.87	173.23	111.85	121.13	130.83	142.40	153.84	161.87
	全 国	114.92	127.37	135.63	146.55	155.43	165.19	107.99	120.55	129.47	139.84	147.45	156.68
ソフトボ ール投げ (m)	浦安市	8.41	13.67	15.97	18.50	23.97	24.35	5.94	7.14	9.35	11.38	13.52	15.55
	千葉県	9.13	12.38	15.75	19.21	22.62	26.26	6.33	8.19	10.12	12.12	14.26	16.10
	全 国	8.62	12.36	15.94	20.02	23.51	26.81	5.80	7.71	9.94	11.90	14.40	16.33

※浦安市、千葉県は平成 30 年度、全国は平成 29 年度

○小学校男女及び学年別 12 項目のうち浦安市平均が全国平均を上回っている項目が 8 項目以上の種目

・上体起こし（筋力・筋持久力） ・長座体前屈（柔軟性）

イ 中学校

種 目	性 別	男 子			女 子		
		学 年	1 年	2 年	3 年	1 年	2 年
握力 (Kg)	浦安市	22.86	28.36	34.08	20.52	25.11	26.58
	千葉県	23.31	29.00	34.05	21.50	24.09	25.82
	全 国	24.07	29.75	34.90	21.71	24.22	25.59
上体 起こし (回)	浦安市	24.30	29.11	30.86	21.72	26.58	28.63
	千葉県	24.74	28.08	30.52	22.39	25.17	26.63
	全 国	24.64	28.08	30.44	21.29	23.96	25.03
長座 体前屈 (cm)	浦安市	37.47	46.75	47.61	44.16	48.55	54.44
	千葉県	41.48	46.26	50.95	45.83	48.36	52.17
	全 国	39.70	43.95	47.73	42.87	46.25	48.15
反復 横とび (回)	浦安市	50.69	53.86	56.08	46.08	48.91	51.19
	千葉県	49.46	53.24	55.82	46.33	47.88	49.05
	全 国	49.96	53.45	55.92	45.95	47.73	48.56
20mシャ トルラン (回)	浦安市	69.00	94.50	94.22	58.13	61.94	66.66
	千葉県	70.18	88.90	95.08	54.59	63.09	63.50
	全 国	72.11	89.93	96.64	53.12	61.52	61.19
50m走 (秒)	浦安市	8.43	7.81	7.43	9.01	8.73	8.41
	千葉県	8.45	7.81	7.40	8.92	8.60	8.49
	全 国	8.42	7.80	7.44	8.93	8.66	8.58
立ち 幅跳び (cm)	浦安市	178.52	198.08	210.02	165.08	176.38	179.58
	千葉県	179.91	198.32	213.47	165.69	172.66	177.51
	全 国	181.24	199.64	212.56	166.19	172.06	173.83
ハンドボ ール投げ (m)	浦安市	17.00	19.47	20.55	11.33	12.61	14.45
	千葉県	17.05	20.13	22.81	11.33	12.98	14.18
	全 国	18.29	21.29	23.82	12.16	13.35	14.43

※浦安市、千葉県は平成 30 年度、全国は平成 29 年度

○中学校男女及び学年別 6 項目のうち浦安市平均が全国平均を上回っている項目が 4 項目以上の種目

- ・ 上体起こし (筋力・筋持久力) ・ 長座体前屈 (柔軟性) ・ 反復横跳び (敏捷性)
- ・ 20mシャトルラン (全身持久力)

(3) 児童・生徒・園児、教職員定期健康診断

学校保健安全法第13条（児童・生徒・園児の健康診断）及び第15条（職員の健康診断）に基づく平成30年度定期健康診断の結果は次のとおりである。

ア 小学校

区 分	対 象	対象者数	受診者数	受診率	他機関受診	実施時期
ぎょう虫卵検査	1年～4年	6,029人	6,007人	99.6%	0人	4月
尿 検 査	全 学 年	9,305人	9,281人	99.7%	4人	4～6月
結 核 検 診	全 学 年	9,305人	9,296人	99.9%	0人	4～7月
脊 柱 側 わ ん 症 検 査	5年	1,595人	1,581人	99.1%	6人	6月
	(要二次検査者)	143人	135人	94.4%		
心 音 心 電 図 検 査	1年	1,420人	1,413人	99.5%	1人	5～7月
	(他学年指定者)	8人	8人	100.0%		

イ 中学校

区 分	対 象	対象者数	受診者数	受診率	他機関受診	実施時期
尿 検 査	全 学 年	4,015人	3,947人	98.3%	4人	4～6月
結 核 検 診	全 学 年	4,015人	4,007人	99.8%	0人	4～7月
脊 柱 側 わ ん 症 検 査	1年	1,258人	1,223人	97.2%	3人	6月
	(要二次検査者)	224人	215人	96.0%		
心 音 心 電 図 検 査	1年	1,258人	1,249人	99.3%	0人	5～7月
	(他学年指定者)	12人	7人	58.3%		
貧 血 検 査	1年希望者	1,258人 (在籍数)	984人	78.2%	0人	10月
	2、3年女子希望者	1,342人 (在籍数)	1,091人	81.3%		
生 活 習 慣 病 予 防 健 診	1年希望者	1,258人 (在籍数)	984人	78.2%	0人	10月
	(他学年指定者)	125人	97人	77.6%		

※対象者は5月1日現在の在籍数であるが、対象に（ ）があるものは該当者数

ウ 幼稚園・認定こども園

区 分	対 象	対象者数	受診者数	受診率	他機関受診	実施時期
ぎょう虫卵検査	全 幼 児	1,304人	1,290人	98.9%	0人	5・6月
尿 検 査	全 幼 児	1,304人	1,270人	97.4%	0人	5・6月

エ 教職員

(ア) 定期健康診断

区 分	対 象	対象者数	受診者数	受診率	他機関受診	実施時期
診 察 ・ 血 圧 等	全 職 員	751人	426人	56.7%	325人	6～8月
尿 検 査	全 職 員	751人	426人	56.7%	325人	6～8月
胸 部 X 線 検 査	全 職 員	751人	419人	55.8%	332人	6～8月
心 電 図 ・ 血 液 検 査	35歳以上	463人	173人	37.4%	290人	6～8月
胃 部 X 線 検 査	40歳以上	346人	97人	28.0%	249人	6～8月

(イ) B型肝炎予防接種

区 分	対 象	受診者数
抗 体 検 査	養 護 教 諭	22 人
予 防 接 種	養 護 教 諭	6 人

(4) 平成 30 年度定期健康診断 (歯科)

項目		学年							計
		1 年	2 年	3 年	4 年	5 年	6 年		
小 学 校	受 検 者 数	1,391 人	1,459 人	1,531 人	1,573 人	1,576 人	1,662 人	9,192 人	
	処 置 完 了 の 者	224 人	309 人	359 人	399 人	372 人	346 人	2,009 人	
	未 処 置 歯 の ある 者	243 人	237 人	247 人	237 人	187 人	156 人	1,307 人	
	CO (※1) のある者	166 人	175 人	153 人	161 人	229 人	166 人	1,050 人	
	歯列・咬合 1 (※2) の者	195 人	268 人	232 人	256 人	316 人	242 人	1,509 人	
	歯列・咬合 2 (※3) の者	86 人	75 人	42 人	55 人	76 人	57 人	391 人	
	顎関節 1 (※2) の者	0 人	10 人	45 人	15 人	8 人	7 人	85 人	
	顎関節 2 (※3) の者	1 人	0 人	1 人	0 人	0 人	0 人	1 人	
	歯垢の状態 1 (※2) の者	125 人	198 人	295 人	291 人	276 人	321 人	1,480 人	
	歯垢の状態 2 (※3) の者	60 人	91 人	22 人	39 人	108 人	92 人	455 人	
	歯肉の状態 1 (※2) の者	50 人	94 人	194 人	84 人	147 人	188 人	757 人	
	歯肉の状態 2 (※3) の者	28 人	28 人	3 人	34 人	24 人	27 人	144 人	
	その他の疾病の者	59 人	46 人	40 人	51 人	97 人	63 人	356 人	
	中 学 校	受 検 者 数	1,244 人	1,304 人	1,387 人				3,935 人
処 置 完 了 の 者		123 人	234 人	284 人				641 人	
未 処 置 歯 の ある 者		95 人	202 人	132 人				429 人	
CO (※1) のある者		96 人	171 人	294 人				561 人	
歯列・咬合 1 (※2) の者		187 人	213 人	214 人				614 人	
歯列・咬合 2 (※3) の者		27 人	65 人	73 人				165 人	
顎関節 1 (※2) の者		3 人	77 人	2 人				82 人	
顎関節 2 (※3) の者		0 人	0 人	1 人				1 人	
歯垢の状態 1 (※2) の者		210 人	249 人	277 人				736 人	
歯垢の状態 2 (※3) の者		49 人	41 人	121 人				211 人	
歯肉の状態 1 (※2) の者		141 人	217 人	233 人				591 人	
歯肉の状態 2 (※3) の者		16 人	10 人	74 人				100 人	
その他の疾病の者		9 人	3 人	12 人				24 人	

※1:CO:要観察歯

※2:定期的な観察が必要(歯垢の場合は若干の付着がある)

※3:専門医による診断が必要(歯垢の場合は相当の付着がある)

(5) 平成 30 年度就学時健康診断検診結果

(単位：人)

項目名		浦安小学校	南小学校	北部小学校	見明川小学校	富岡小学校	美浜南小学校	東小学校	舞浜小学校	美浜北小学校	日の出小学校	明海小学校	高洲小学校	日の出南小学校	明海南小学校	高洲北小学校	東野小学校	入船小学校	合計	
受診対象者数		53	180	136	82	61	49	118	98	27	67	46	79	68	35	96	78	90	1,363	
受診者数		53	179	133	82	61	48	115	97	27	62	46	74	65	33	95	77	86	1,333	
未受診者数		0	1	3	0	0	1	3	1	0	5	0	5	3	2	1	1	4	30	
内科	栄養・肥満 要注意	0	1	0	0	1	0	1	0	0	0	0	0	1	0	0	1	0	5	
	脊柱異常	0	0	1	0	0	0	1	0	0	0	0	0	0	0	0	0	0	2	
	胸郭異常	0	1	0	0	0	0	0	0	0	0	0	0	0	0	0	0	0	1	
	皮膚疾患	アトピー性 皮膚炎	0	5	3	0	1	0	2	0	0	0	0	0	0	0	1	1	2	15
		その他	0	3	0	0	4	0	2	0	0	0	0	0	0	1	1	3	0	14
	耳鼻咽喉頭疾患	0	2	0	2	2	0	0	0	0	0	1	0	0	0	0	0	1	0	8
	心臓疾病	0	2	1	0	1	1	0	0	0	0	0	0	1	0	0	0	0	1	7
	心雑音	0	0	2	0	0	0	1	0	0	0	0	0	0	1	0	0	0	0	4
	その他	0	0	0	0	7	0	1	0	0	0	0	0	0	0	0	0	0	0	8
	歯科	未処置歯 のある者	5	28	16	4	5	8	15	14	2	6	1	8	2	1	14	16	8	153
歯疾病及び 口腔疾病異常		6	34	21	4	4	7	13	19	9	15	3	17	10	2	15	10	15	204	
眼科	結膜炎の者	1	0	0	0	2	5	0	2	0	1	0	2	2	1	1	2	1	20	
	その他	2	3	2	2	3	1	0	1	3	1	1	4	1	3	1	1	7	36	
視力 0.9 以下の者		11	41	23	10	17	14	18	32	3	13	14	19	17	4	22	9	18	285	
聴力難聴の者		0	0	0	0	1	0	0	0	0	0	0	0	0	0	1	0	0	2	

4 学校給食

(1) 学校給食の基本的な考え方

本市の学校給食は、児童生徒の心身の健全な発達に資し、かつ国民の食生活の改善に寄与するため、下記の目標を掲げ共同調理方式により全児童、生徒に実施している。

- ア 適切な栄養の摂取による健康の保持増進を図ること。
- イ 日常生活における食事について正しい理解を深め、健全な食生活を営むことができる判断力を培い、望ましい食習慣を養うこと。
- ウ 学校生活を豊かにし、明るい社交性及び協同の精神を養うこと。
- エ 食生活が自然の恩恵の上に成り立つものであることについての理解を深め、生命及び自然を尊重する精神並びに環境の保全に寄与する態度を養うこと。
- オ 食生活が食にかかわる人々の様々な活動に支えられていることについての理解を深め、勤労を重んずる態度を養うこと。
- カ わが国や各地域の優れた伝統的な食文化についての理解を深めること。
- キ 食料の生産、流通及び消費について、正しい理解に導くこと。

(2) 学校給食実施状況

平成 30 年度給食実施回数

月	内訳	給食回数	米	飯	パン・めん	備 考
4 月		12 回		10 回	2 回	4 月 12 日開始
5 月		21 回		15 回	6 回	
6 月		20 回		14 回	6 回	
7 月		13 回		9 回	4 回	7 月 19 日終了
9 月		16 回		13 回	3 回	9 月 5 日開始
10 月		22 回		15 回	7 回	
11 月		21 回		16 回	5 回	
12 月		14 回		10 回	4 回	12 月 21 日終了
1 月		16 回		12 回	4 回	1 月 11 日開始
2 月		19 回		14 回	5 回	
3 月		13 回		9 回	4 回	3 月 20 日終了
計		187 回		137 回	50 回	

※中学校は、米飯 139 回、パン・めん 47 回(4 月 23 日代休)

(3) 学校給食センター

ア 施設等

令和元年7月1日現在

名 称	浦安市千鳥学校給食センター第一調理場・第二調理場	
位 置	浦安市千鳥 15 番地 34	
竣 工 年 月	平成 18 年 1 月	
施 設	敷 地 面 積	16,000 m ² (内 11,802 m ²)
	建 物 調 理 場	鉄骨造り 2 階建 延床面積 4,773 m ²
建 設 費	建 築 工 事 費	1,579,000 千円
	厨 房 機 代 等	519,000 千円
	計	2,098,000 千円
調 理 能 力	13,000 食	
給 食 対 象 校	第一調理場 (市立小学校 9 校) 第二調理場 (市立小学校 8 校)	
職 員 数	所 長 1 人 事 務 3 人 栄 養 士 (市職) 1 人 栄 養 士 (県職) 4 人 (第一調理場 2 人・第二調理場 2 人) ボイラー士 1 人 調 理 員 (第一調理場 29 人【内非常勤 14 人】 (第二調理場 23 人【内非常勤 10 人】)	

名 称	浦安市千鳥学校給食センター第三調理場	
位 置	浦安市千鳥 15 番地 34	
竣 工 年 月	平成 23 年 11 月	
施 設	敷 地 面 積	16,000 m ² (内 4,198 m ²)
	建 物 調 理 場	鉄骨造 2 階建 延床面積 2,452 m ²
建 設 費	建 築 工 事 費	940,000 千円
	厨 房 機 代 等	333,000 千円
	計	1,273,000 千円
調 理 能 力	5,000 食	
給 食 対 象 校	市立中学校 9 校	
職 員 数	所 長 1 人 (第一・第二と兼職) 事 務 2 人 栄 養 士 (市職) 1 人 栄 養 士 (県職) 2 人 調 理 員 28 人【内非常勤 15 人】	

※千鳥学校給食センターは P F I 事業のためボイラー士・調理員については運営事業者従業員

イ 学校給食センターの運営

浦安市学校給食センターの設置及び管理に関する条例（昭和 45 年条例第 7 号）に基づき、その運営を円滑かつ適正に行うため、浦安市学校給食センター運営委員会を置いている。

ウ 学校給食センター運営委員会

学校給食センターの運営を円滑にするために重要事項を審議する。

委員会は、小中学校長代表、小中学校 P T A 代表、医師会・歯科医師会・薬剤師会の各代表、小中学校の保健主事・養護教諭・給食主任各代表、学識経験者合計 15 名で構成されている。

(4) 学校給食センターの運営の推移

(各年度 5 月 1 日現在)

区分 年度	給食費（月額） （円）		給食対象校 （校）		児童・生徒数（人）		合計数 （人）	給食実施 数（回）	備 考
	小学校	中学校	小学校	中学校	小学校	中学校			
23	4,300	4,900	18	8	11,089	4,031	15,120	183	小学校は東日本大震災の影響により復旧工事を実施し、5 日間の停止、中学校は 188 回実施
24	4,300	4,900	18	8	10,820	4,110	14,930	188	
25	4,300	4,900	18	8	10,471	4,108	14,579	188	
26	4,300	4,900	18	9	10,228	4,208	14,436	188	高洲中学校開校
27	4,300	4,900	17	9	9,900	4,268	14,168	187	
28	4,300	4,900	17	9	9,640	4,279	13,919	186	
29	4,300	4,900	17	9	9,485	4,209	13,694	186	
30	4,300	4,900	17	9	9,305	4,015	13,320	187	
元	4,300	4,900	17	9	8,943	3,883	12,826	185	

(5) 各学校給食センターの担当する学校

ア 千鳥学校給食センター第一調理場（9 校）

浦安小学校・南小学校・北部小学校・見明川小学校・美浜南小学校・東小学校・入船小学校・舞浜小学校・美浜北小学校

イ 千鳥学校給食センター第二調理場（8 校）

富岡小学校・日の出小学校・明海小学校・高洲小学校・日の出南小学校・明海南小学校・高洲北小学校・東野小学校

ウ 千鳥学校給食センター第三調理場（9 校）

浦安中学校・堀江中学校・見明川中学校・入船中学校・富岡中学校・美浜中学校・日の出中学校・明海中学校・高洲中学校

5 相談・派遣事業

(1) 相談事業

ア いじめ相談

(ア-1) いじめ 110番

いじめ110番専用電話を設置し、児童・生徒とその保護者を対象に相談に応じる。

○平成30年度相談件数 20件

○学校種別相談件数

学 校	件 数
幼稚園	0
小学校	15
中学校	4
高校	0
その他	1
合計	20

○相談者別件数

相 談 者	件 数
本人	1
父	2
母	15
その他	2
合計	20

(ア-2) いじめメール相談

いじめメール相談を開設し、児童・生徒とその保護者を対象に相談に応じる。

○平成30年度相談件数 3件

○学校種別相談件数

学 校	件 数
小学校	3
中学校	0
その他	0
合計	3

○相談者別件数

相 談 者	件 数
本人	0
保護者	3
その他	0
合計	3

イ スクールライフカウンセラーの配置

市立全小中学校に、スクールライフカウンセラーを配置し、児童・生徒の精神的な悩みの発見や相談に対応したり、保護者、教職員等に対し、必要に応じて助言・援助を行ったりする。

○平成30年度相談件数 10,738件

学校	相談件数
小学校	6,347
中学校	4,391

○平成30年度 相談者の内訳

相談者	小学校	中学校
児童・生徒	3,168	1,695
保護者	1,110	747
教職員	1,934	1,600
その他	135	349

ウ 適応指導教室

(ウー1) いちよう学級

心理的要因による不登校児童・生徒に対して、在籍校に復帰することを目的にカウンセリングや学習・小集団活動を指導・援助する。平成30年6月には市内2か所目となる適応指導教室入船教室を開室し、より利用しやすい環境を整えた。

○通級者数

小学生	20人
中学生	48人
計	68人

○利用状況（長期休業中含む）

開級日数	244日
延べ利用人数	3,087人
1日の平均利用人数	12.65人

(ウー2) 教育相談

教育相談員が、浦安市内の児童・生徒や保護者、教師等を対象として、主に学校不適応に関する内容について電話・面接・訪問等による相談を行う。

○平成30年度 教育相談件数 263件 教育相談 延べ回数 3,330回

○相談件数・相談延べ回数内訳

相談内容		学校別					
		幼	小	中	高	他	計
	いじめ		2				2
			8				8
	不登校（傾向）		68	110	3		181
			1000	1812	8		2820
	対人・集団不適応		12	6			18
			87	49			136
	教師との関係		1	2			3
			24	5			29
進路・学業	学業の遅れ						0
	進路・学校選択	1	2	1	1		5
	発達の違い		13	3	2		18
			76	16	5		97
性格・身体	身体・神経症症状		3				3
			39				39
	情緒不安定		1				1
			1				1
家庭関係	家庭での対応		22	4	4		30
			151	6	30		187
	養育者の問題		1				1
			1				1
	非行問題						0
							0

その他		1				1
		1				1
合計	1	126	126	10	0	263
	3	1,391	1,889	47	0	3,330

★平成 25 年度より相談内容の表し方を変更

※上段：相談件数 下段：相談延べ回数

※「養育者の問題」・・・親の育児不安、養育者の精神疾患等

(ウー 3) 訪問相談

訪問相談員が、浦安市内の不登校傾向、引きこもり傾向の児童・生徒及び保護者を対象として、主に学校不適應に関する内容について訪問による相談を行う。

○平成 30 年度 訪問相談件数 36 件 訪問相談 延べ回数 2,318 回

(2) まなびサポート事業

特別な教育的支援を必要とする子どもの教育的ニーズを的確に把握し、環境を整え、より豊かな園・学校生活を実現できるよう、子ども・保護者・学校を支援することを目的に、指導主事・公認心理師・臨床心理士・言語聴覚士・理学療法士・作業療法士・特別支援教育指導員に、医師・スーパーバイザーを加えたメンバーで「まなびサポートチーム」を構成し、就学相談や学校支援を行っている。

就学相談では保護者が子どもの教育的ニーズに合った学習環境を選択できるよう、就学前から継続した相談を行っている。就学後も継続して学校を訪問し、子どもの状況を把握して環境を整え、子どもたちがより豊かな学校生活を実現できるよう支援している。

学校支援では、学校や保護者から子どもの言動、学習の遅れ等、学校生活における相談を受けている。適宜、学校を訪問し、子どもの状況を把握して学校と協議し、環境を整え、子どもたちがより豊かな学校生活を実現できるよう支援している。

○来所相談の件数及び回数（平成 30 年度）

	件数	回数
来所相談	211	357
（うち就学相談）	（131）	（230）

○訪問相談日数（平成 30 年度）

幼稚園、認定こども園、保育園、小学校、中学校を訪問し、授業等の参観、管理職・担任等との面談や会議、保護者との面談、実地指導等を行った。

	日 数
幼稚園・認定こども園（14 園）	78
保育園（17 園）	88
小学校（17 校）	884
中学校（9 校）	78

○医師・スーパーバイザーへの相談件数（平成 30 年度）

まなびサポートチームが、子どもの理解・支援方法・就学先等についての相談の方向性を確認するため、医師及びスーパーバイザーと 67 件の相談を行った。

(3) 派遣事業

ア A L T（外国語指導助手）派遣

令和元年度は、小学校外国語活動及び中学校外国語（英語）科担当教員の指導助手として小学校に 14 名、中学校に 9 名を最長 170 日間派遣した。A L T の派遣は、小学生に外国語をとおして言語や文化について体験的に理解を深めさせ、中学生には外国語運用能力を伸ばすとともに、国際理解を深める一助になった。

イ 病児訪問指導員派遣

平成 29 年度は、中学校 1 名の派遣要請があり、合計 5 回延べ 9 時間の訪問指導を実施した。平成 30 年度は、小中学校とも派遣要請がなかったため、訪問指導の実施はなかった。

訪問指導は、疾病により療養が必要な児童・生徒に対し、学習時間の確保と学習の機会を提供するため訪問指導を行い、円滑に学校生活に戻れるために実施するもので、訪問指導員を入院先（市内に限る）や自宅に派遣している。

浦安市立小・中学校に在籍し、病気やけがで入院等をしていて、更に申請時から継続して 1 週間以上の入院等が見込まれる児童・生徒を対象とし、校長から「訪問指導申請書」により申請があった者に訪問指導員の派遣を行う。

小学生には、国語・算数、中学生には国語・数学の教科指導を中心に、個々の状況に応じた指導をしている。

ウ 日本語指導員派遣

諸外国から編入・入学してきた児童・生徒の内、日本語指導を必要とする者に適切な学校教育の機会を確保するため、日本語指導員を当該小・中学校へ派遣し、学校生活への適応を支援した。平成 30 年度は、34 名の児童・生徒へ日本語指導員の派遣要請があり、日本語指導員 8 名を派遣して対応した。

児童生徒の出身国は、フィリピン、中国、ニュージーランド、ネパール、ロシア、モンゴル、イタリア、韓国、ベトナムであった。

6 就園奨励・就学援助

(1) 就園奨励

ア 幼稚園就園奨励費補助事業

学校教育法に基づいて設置された幼稚園に就園する満3歳児から5歳児の保護者に対し、その世帯の所得に応じて、入園料、授業料を減免する事業で、対象範囲及び補助状況等は、次のとおりである。

公立幼稚園 平成27年度より子ども・子育て支援制度が開始されたことにより、公立幼稚園は対象外となっている。

私立幼稚園

・平成30年度実績

対象者 844人

補助総額 111,721,900円

(2) 就学援助

ア 就学援助費補助事業

経済的理由によって就学困難な児童・生徒に対し、「就学困難な児童及び生徒に係る就学奨励について国の援助に関する法律」に基づき、学用品費等の援助を行い、義務教育の円滑な実施を図るため援助事業を行っている。

○補助事業の推移

・小学校

年度	延対象者数		補助経費(単位:円)			
	準要保護	要保護	学用品費等	給食費	医療費	計
25	441	60	10,530,008	19,271,803	108,339	29,910,150
26	422	53	10,172,444	17,997,920	115,450	28,285,814
27	438	65	11,467,020	18,619,360	94,475	30,180,855
28	466	65	12,824,937	19,967,800	89,524	32,882,261
29	477	64	16,756,730	20,088,280	79,072	36,924,082
30	502	60	15,405,063	21,114,080	36,938	36,556,081

・中学校

年度	延対象者数		補助経費(単位:円)			
	準要保護	要保護	学用品費等	給食費	医療費	計
25	263	41	15,721,156	12,873,151	53,610	28,647,917
26	283	39	16,311,704	13,721,844	124,010	30,157,558
27	292	33	17,387,326	14,388,470	2,930	31,778,726
28	321	35	20,868,739	15,472,500	39,257	36,380,496
29	320	41	25,100,153	15,673,290	26,150	40,799,593
30	305	44	22,671,766	14,482,060	61,085	37,214,911

イ 特別支援教育就学奨励費補助事業

小・中学校の特別支援学級及び言語治療教室への、児童・生徒の就学による保護者等の経済的負担を軽減し、教育の普及を奨励する。

○補助事業の推移

(ア) 小学校

区分 年度	対象者数	補助経費 (単位：円)
25	61	1,943,306
26	74	2,433,537
27	66	2,217,989
28	62	1,888,415
29	61	1,769,253
30	61	2,012,702

(イ) 中学校

区分 年度	対象者数	補助経費 (単位：円)
25	28	1,699,452
26	25	1,632,038
27	19	1,220,089
28	23	1,473,204
29	29	1,558,093
30	27	1,483,334

7 奨学金制度

(1) 奨学資金貸付制度

浦安市奨学資金貸付条例に基づいて、経済的理由で修学が困難な学生を対象に、修学を容易にし、有為な人材を育成することを目的に、奨学資金の貸し付けを行っている。

ア 貸付金額

区分	種類及び額	修学金（月額）	入学準備金
国立又は公立の高等学校、中等教育学校の後期課程、特別支援学校の高等部、高等専門学校、専修学校の高等課程		12,000 円以内	100,000 円以内
私立の高等学校、中等教育学校の後期課程、特別支援学校の高等部、高等専門学校、専修学校の高等課程		15,000 円以内	200,000 円以内
国立又は公立の短期大学、専修学校の専門課程		15,000 円以内	150,000 円以内
私立の短期大学、専修学校の専門課程		20,000 円以内	400,000 円以内
国立又は公立の大学（短期大学を除く）		20,000 円以内	200,000 円以内
私立の大学（短期大学を除く）		25,000 円以内	500,000 円以内

イ 貸付状況（平成 30 年度）

○修学金

		継 続		新 規		合 計	
		人数	貸付金	人数	貸付金	人数	貸付金
高等学校	公立	0 人	—	0 人	—	0 人	—
	私立	0 人	—	0 人	—	0 人	—
計		0 人	—	0 人	—	0 人	—
専修学校 専門課程	公立	0 人	—	0 人	—	0 人	—
	私立	1 人	240,000 円	2 人	480,000 円	3 人	720,000 円
短期大学	公立	0 人	—	0 人	—	0 人	—
	私立	0 人	—	1 人	240,000 円	1 人	240,000 円
大 学	公立	1 人	240,000 円	0 人	—	1 人	240,000 円
	私立	26 人	7,715,000 円	4 人	1,125,000 円	30 人	8,840,000 円
計		28 人	8,195,000 円	7 人	1,845,000 円	35 人	10,040,000 円
合 計		28 人	8,195,000 円	7 人	1,845,000 円	35 人	10,040,000 円

※高等学校については、国の就学支援金制度あるいは高校授業料無償化制度（私立高校の就学支援金の助成を含む）の対象とならないことが、貸し付けの条件となる。

○入学準備金

		人数	貸付金
高等学校	公立	2 人	200,000 円
	私立	3 人	600,000 円
計		5 人	800,000 円
専修学校 専門課程	公立	0 人	—
	私立	0 人	—
短期大学	公立	0 人	—
	私立	0 人	—
大 学	公立	0 人	—
	私立	4 人	2,000,000 円
計		4 人	2,000,000 円
合 計		9 人	2,800,000 円

(2) 奨学支援金支給制度

浦安市奨学支援金支給条例に基づいて、学業成績が優秀で学習意欲があり、経済的理由により修学が困難な学生を対象に、修学を容易にし、教育の機会均等に寄与することを目的に、奨学支援金を支給している。

ア 支給金額

区分	額	奨学支援金（月額）
高等学校、中等教育学校の後期課程、特別支援学校の高等部、高等専門学校、専修学校の高等課程		5,000 円
短期大学、専修学校の専門課程、大学		15,000 円
うち成績優秀者		30,000 円

※国公立と私立共に同額

イ 支給状況（平成 30 年度）

高等学校等（月額 5 千円）				大学等（月額 1 万 5 千円）				
				うち成績優秀者（月額 3 万円）				
区 分		人数	奨学支援金	区 分		奨学支援金		
高等学校	公立	136 人	7,990,000 円	大学	公立	12 人 (8 人)	3,600,000 円 (2,880,000 円)	
	私立	119 人	6,890,000 円		私立	161 人 (81 人)	42,090,000 円 (28,260,000 円)	
特別支援学 校高等部	公立	2 人	120,000 円		短期大学	公立	0 人 0 人	0 円 0 円
	私立	0 人	0 円			私立	10 人 (2 人)	2,160,000 円 (720,000 円)
高等専門学 校	公立	1 人	60,000 円	専修学校 専門課程	公立	0 人 0 人	0 円 0 円	
	私立	0 人	0 円		私立	40 人 (16 人)	9,960,000 円 (5,760,000 円)	
高等学校等 計		258 人	15,060,000 円	大学等 計		223 人 (107 人)	57,810,000 円 (37,620,000 円)	
				合 計		481 人	72,870,000 円	

※他に、中等教育学校後期課程、専修学校高等課程の公立私立も対象としている。

第 6 社会教育

1 社会教育の推進

(1) 社会教育委員会議

本市の社会教育に関する助言を得るため社会教育委員を置いている。

ア 社会教育委員

社会教育委員の定数は 11 人以内であり、次に掲げる区分により教育委員会が委嘱している。任期は、2年である。

- ・ 学校教育関係者 2人
- ・ 社会教育関係者 6人
- ・ 家庭教育の向上に資する活動を行う者 1人
- ・ 学識経験者 2人

イ 平成30年度社会教育委員会議案件

会議名	議 題
第1回定例会 (平成30年4月19日)	(協議事項) 1. 平成30年度社会教育関係団体活動補助金の交付予定 2. 提言「浦安っ子を育てる地域の力」 (報告事項) 1. 事業報告 ①平成29年度浦安市青少年自立支援未来塾開催報告 ②浦安イースタン・リーグ公式戦開催報告 2. 平成30年度事業計画 3. 生涯学習部各審議会の開催結果
第2回定例会 (平成30年6月21日)	(協議事項) 1. 提言「浦安っ子を支える地域の力」 (報告事項) 1. 事業報告 ①平成29年度青少年センター事業報告 ②平成29年度郷土博物館事業報告 ③平成29年度公民館事業報告 2. 平成29年度浦安市立図書館利用統計の策定 3. 浦安市スポーツ推進委員の委嘱 4. 生涯学習部各審議会の開催結果
第1回臨時会 (平成30年7月19日)	(協議事項) 1. 提言「浦安っ子を支える地域の力」
第3回定例会 (平成30年9月26日)	(協議事項) 1. 提言「浦安っ子を支える地域の力」 (報告事項) 1. 事業報告 ①うらやす管弦楽フェスティバル2018開催報告 ②第2回浦安写真展開催報告 ③平成30年度生涯学習フォーラム開催報告 ④中央公民館リニューアルオープンセレモニー及び、オープニング・記念イベント開催報告 2. 生涯学習部各審議会の開催結果

会議名	議 題
第4回定例会 (平成30年11月22日)	(協議事項) 1. 提言「浦安っ子を支える地域の力」 (報告事項) 1. 事業報告 ①～2020未来への架け橋～浦安スポーツフェア開催報告 ②千葉ロッテマリーンズ浦安イースタン・リーグ公式戦開催報告 ③しんうら駅前広場音楽祭2018開催報告 2. 第53回千葉県社会教育振興大会参加報告 3. 第49回関東甲信越静社会教育研究大会長野大会参加報告 4. 生涯学習部各審議会の開催結果
第2回臨時会 (平成31年1月25日)	(協議事項) 1. 提言「浦安っ子を支える地域の力」
第5回定例会 (平成31年2月27日)	(協議事項) 1. 提言「浦安っ子を支える地域の力」 (報告事項) 1. 事業報告 ①平成30年度第25回浦安市民演奏会開催結果 ②平成30年度浦安市成人式開催結果 ③第28回東京ベイ浦安シティマラソンの開催結果 ④第9回浦安市民ミュージカルの開催案内 2. 第2次生涯学習推進計画骨子案 3. (仮称)浦安市子ども図書館基本構想 4. 浦安市郷土博物館展示リニューアル基本構想進捗状況 5. 生涯学習部各審議会の開催結果

(2) 生涯学習フォーラム

市民一人ひとりが生涯にわたって、あらゆる機会や場所で自発的に学習活動を行い、その学習成果を活かすことができるまちづくりを推進するために講演会を開催する。

○開催日・会場 平成30年8月3日(金) 浦安市民プラザ大ホール

○講 師 牧野 篤 氏(東京大学大学院教育研究科教授)

○テーマ 「30年後の未来をつくる子どものために～地域で子どもを育てることを考える～」

○参加者数 144人

(3) 成人式

成人になったことを自覚し、自ら生き抜こうとする青年を祝い励ますため「成人の日」に成人式を実施している。(平成13年度から実行委員会形式で実施)

成人式参加者及び対象者数の推移

年度	26年度	27年度	28年度	29年度	30年度
会場	東京ディズニーランド	東京ディズニーランド	東京ディズニーランド	東京ディズニーランド	東京ディズニーランド
対象者数	1,811人	1,864人	1,959人	2,072人	2,118人
参加者数	1,400人	1,463人	1,491人	1,699人	1,631人
参加率	77.3%	78.5%	76.1%	82.0%	77.0%

(4) まなびねっとURAYASU

市の生涯学習情報を一元的に提供するとともに、生涯学習活動を行う市民団体が自ら情報を発信できるシステムである。

○登録団体・講師数 544 団体・109 人（令和元年 7 月 1 日現在）

(5) 青少年自立支援未来塾

地域住民の協力を得て、学習が遅れがちな中学生に対して、学習習慣の確立や基礎的・基本的な学力を身に付けさせるなど、確かな学力の向上を図り、子どもたちが社会の一員として自立していけるよう学習支援を行う。

○実施校 市立全中学校（9 校）

○参加生徒数 延べ 1,395 名

(6) うらやすまるごとこども広場

公立小・中学校の休校日を利用し、子どもの豊かな体験活動の場とするとともに、地域で子どもを育てる機会とする。また、普段市内の生涯学習施設に行く機会がない子どもたちに各施設を身近に感じてもらう機会とすることを目的とし、公民館や図書館等の公共施設において子ども対象の事業を行う。

○開催日 平成 30 年 6 月 15 日（金）

○実施施設 14 施設

○参加者数（延べ人数） 3,438 人

2 芸術・文化の振興

(1) 美術展覧会

本市の美術振興と、市民創作活動の発表の場とするため、美術展を開催する。

ア 第 2 回市写真展

会期・会場 平成 30 年 9 月 2 日（日）～9 月 9 日（日） 浦安市民プラザ

入場者数 1,682 人

出品点数

	出品点数			合計
	一般	無鑑査	審査員	
一般の部	110	9	2	121
高校生の部	23			23
計	133	9	2	144

イ 第 38 回市美術展

会期・会場 平成 30 年 11 月 12 日（月）～11 月 18 日（日） 浦安市民プラザ

入場者数 3,101 人

出品点数

	出品点数			合計
	一般	審査員	無鑑査	
書道	58	4	13	77
日本画	22	3	11	36
洋画	73	4	20	97
工芸・彫塑	22	3	10	35
計	175	14	54	243

ウ 第21回市民手工芸作品展

会期・会場 平成31年2月9日（土）～2月16日（土） 浦安市民プラザ
 入場者数 2,095人
 出品点数 90点

(2) 文化振興事業

ア 第25回浦安市民演奏会

市民が主体的に演奏会を開催することによって、市民生活の文化的向上に寄与するとともに市民の親睦と連帯感を高めることを目的として開催する。

開催日・会場 平成30年12月9日（日） 浦安市文化会館
 団員数 396人
 入場者数 946人

(3) 青少年文化・芸術支援事業

青少年の文化芸術活動の場を設け、市内の芸術文化の振興及び若手芸術家の育成のための研鑽の場・交流の場とすることを目的に、市内の文化施設において文化芸術活動に関する支援を行っている。

ア うらやす管弦楽フェスティバル

開催日・会場 平成30年8月24日（金）～26日（日） 浦安市文化会館
 参加者数 63人
 入場者数 525人

イ しんうら駅前広場音楽祭

開催日・会場 平成30年10月21日（日） 新浦安駅前広場ステージ
 出演 12団体 347名
 鑑賞者数 2,460人

3 社会体育

(1) スポーツ・レクリエーションの振興

ア 社会体育

市民が自主的にその適性及び健康状態に応じてスポーツに参加し、スポーツを通じて心身の健全な発達と明るく豊かな市民生活ができるよう努めている。

(ア) スポーツ推進委員

市民の体力向上とスポーツ振興のため、スポーツの企画及び実技指導その他スポーツに関する指導助言を行っており、現在 29 人が登録されている。

○スポーツ推進委員の定数 35 人

○スポーツ推進委員の任期 2 年

(イ) スポーツ団体の育成

市民の健康増進と競技力向上を図るため、スポーツ協会並びに諸団体と協力し、スポーツ、レクリエーション活動を実施すると共に、団体の育成と充実を図っている。

○浦安市スポーツ協会加盟団体及び会員数

平成 31 年 4 月 1 日現在

団体名	会員数(人)	団体名	会員数(人)	団体名	会員数(人)
野球協会	960	水泳連盟	26	ラグビー フットボール協会	398
卓球連盟	405	空手道連盟	202	少林寺拳法連盟	77
柔道協会	188	テニス協会	1,765	合気道連盟	361
ソフトテニス連盟	511	サッカー協会	635	アーチェリー協会	63
剣道連盟	312	ソフトボール協会	1,135	スキー連盟	71
バレーボール協会	1,067	陸上競技協会	1,624	バスケットボール協会	1,659
バトミントン協会	225	ゴルフ協会	413	弓道連盟	104
小中学校体育連盟	9,655	カヌー協会	56	バウンドテニス協会	165
				計	22,077

○浦安市軽スポーツ協会加盟団体及び会員数

(平成 31 年 4 月 1 日現在)

名 称	会 員 数 (人)
トリムバレーボール協会	655
ウォーキングクラブ	71
グラウンドゴルフ協会	52
ボッチャ協会	42
ゲートボール連盟	26
パークゴルフ協会	66
ユニバーサルホッケー協会	110
ファミリーバドミントン協会	68
ダーツ協会	26
計	1,126

○浦安市総合型地域スポーツクラブ (平成 31 年 4 月 1 日現在)

団 体 名	サークル数	会 員 数 (人)
見明川スポーツクラブ	14	317
高洲スポーツクラブ	32	539
日の出スポーツクラブ	7	410
明海スポーツクラブ	9	405
浦安スポーツ&カルチャクラブ	3	305
カルチャー・スポーツ東野	14	581
計	79	2,557

イ スポーツ・レクリエーション活動

(ア) 東京ベイ浦安シティマラソン

スポーツの振興と交流を図り、生涯を通じて心身ともに健康で明るく、躍動するまちづくりを目指し、開催している。

○第28回東京ベイ浦安シティマラソン出場申込者及び完走者数

種 目	参加申込者数 (人)	完 走 者 (人)
ハーフの部	3,569	3,110 (1,247)
10 km の部	1,644	1,448 (815)
3 km の部	1,697	1,491 (1,367)
合 計	6,910	6,049 (3,429)

※ () は、市民ランナー

招待選手が災害協定提携市の茨城県下妻市から41名、姉妹都市のオーランド市から5名がハーフの部及び3 kmの部に参加。



舞浜リゾートホテル群を走る様子

(イ) 市民大会

スポーツ協会に加盟している団体が年間を通じて競技種目別に大会を実施している。

○平成 30 年度実施競技

競 技 種 目 名 及 び 参 加 者 数 (人)						
春季	野球競技	1,026	バドミントン競技	150	合気道競技	800
	卓球競技	209	空手道競技	760	アーチェリー競技	25
	柔道競技	140	テニス競技	361	バスケットボール競技	940
	ソフトテニス競技	80	サッカー競技	620	弓道競技	56
	剣道競技	173	ソフトボール競技	1,124	バウンドテニス競技	71
	バレーボール競技	250	陸上競技	1,340		
夏季	水泳競技	26				
秋季	野球競技	1,012	バドミントン競技	295	ゴルフ競技	119
	卓球競技	206	空手道競技	650	少林寺拳法競技	40
	柔道競技	153	テニス競技	382	合気道競技	360
	ソフトテニス競技	70	サッカー競技	635	アーチェリー競技	29
	剣道競技	260	ソフトボール競技	1,104	バスケットボール競技	1,420
	バレーボール競技	200	陸上競技	1,351	弓道競技	36
	バウンドテニス競技	144				
冬季	スキー競技	43				

(ウ) 浦安スポーツフェア

「体育の日」制定の趣旨に基づき、市民スポーツの祭典として浦安スポーツフェアを開催している。

○浦安スポーツフェア参加者数

内容 \ 年度	26	27	28	29	30
開催日	10月12日	10月11日	10月9日	10月8日	10月7日
参加者数(人)	約23,000	約12,000	約15,000	約25,000	約30,000

(エ) 軽スポーツ大会

市民の健康増進、体力づくりを目指し、手軽にできるスポーツの日常化を図るため、軽スポーツ大会を行っている。

○軽スポーツ大会参加者数

年度 内容	26	27	28	29	30
開催日	11月9日	11月8日	11月13日	11月12日	11月11日
参加者数(人)	55	51	162	77	50
種目	ペタンク	公式ワナゲ	ドッジビー	ドッジビー	ミニバレー ボール

(2) 学校体育施設開放事業

学校教育に支障のない範囲で学校体育施設を市民に開放している。

(3) 社会体育施設

市民の健全なる身体の増進と健康的な生活向上のため社会体育施設の設備及び管理運営に努めている。

ア 東野プール

市民の身体の増進と健康的な生活の向上を図るため市営プールを設置している。

○名称及び位置

名 称	位 置
市営東野プール	浦安市東野二丁目18番1号

○開場期間及び使用時間

開場期間 7月第1土曜日から9月第1日曜日まで

使用時間 午前9時から午後4時30分まで

○東野プール入場者数の推移

年度 内訳	26	27	28	29	30
中学生以下(人)	47,013	45,204	49,307	43,277	39,623
大人(人)	29,115	30,233	30,807	27,300	25,700
計	76,128	75,437	80,114	70,577	65,323
備 考	開場63日 中止2日	開場55日 中止5日	開場63日 中止1日	開場62日 中止3日	開場57日 中止1日

イ 中央武道館

市民の自立ある生涯スポーツを普及・振興するため、多様で豊かなスポーツ活動や、ふれあいの場として武道館を設置している。

○名称及び位置

名 称	位 置
中央武道館	浦安市猫実一丁目18番15号

○開館時間及び休館日

開館時間 午前9時から午後9時まで

休館日 第1, 3月曜日、12月29日から翌年1月4日まで

○武道館使用者数の推移

年 度	使 用 者 数 (人)		合 計 (人)
	団 体	個 人	
26	71,632	38,618	110,250
27	76,632	53,000	129,323
28	78,061	53,958	132,019
29	80,471	56,573	137,044
30	80,650	60,512	141,162

ウ 球技場等

市民の体力向上、健康づくりに寄与するため球技場を設置し、概ね一回の使用を2時間以内として貸出しを行っている。

○名称

名 称	
中央公園軟式野球場	運動公園テニスコート
今川球技場	高洲テニスコート
運動公園軟式野球場	高洲中央公園テニスコート
大三角公園少年野球場	高洲中央公園少年野球場
美浜運動公園少年野球場	運動公園スポーツコート
中央公園テニスコート	総合公園球技場
美浜テニスコート	明海球技場
美浜運動公園テニスコート	高洲海浜公園パークゴルフ場
舞浜テニスコート	運動公園アーチェリー場
運動公園野球場	高洲南テニスコート
運動公園スケートボード場	キッズスポーツルーム

エ 運動公園総合体育館・屋内水泳プール

市民のスポーツ・レクリエーション活動への欲求の高まりに対応していくため、スポーツ・レクリエーション活動の推進を目的として、スポーツを通じて市民が交流し、ふれあいながら健康を保持増進させる施設である。

○名称及び位置

名 称	位 置
運動公園総合体育館・屋内水泳プール	浦安市舞浜2番地27

○開館時間及び休館日

開館時間 午前9時から午後9時まで

休館日 第1, 3水曜日、12月29日から翌年1月4日まで

○屋内水泳プール使用者の推移

年 度	使 用 者 数 (人)		合 計 (人)
	団 体	個 人	
26	12,314	127,683	139,997
27	6,373	97,862	104,235
28	4,086	98,135	102,221
29	8,175	137,619	145,794
30	8,869	143,242	152,093

○体育館使用者の推移

年 度	使 用 者 数 (人)		合 計 (人)
	団 体	個 人	
26	217,530	124,733	342,263
27	204,033	134,462	338,495
28	196,870	140,967	337,837
29	208,634	140,819	349,453
30	214,450	141,390	355,840

エ 運動公園陸上競技場

多くの市民がスポーツで輝くことのできる場やスポーツに親しむことのできる場として陸上競技場を設置し、陸上競技場やサッカーやラグビー等ができる施設である。

○名称及び位置

名称	位置
運動公園陸上競技場	浦安市舞浜2番地27

○開場時間及び休場日

開場時間 午前9時から午後9時まで

休場日 12月29日から翌年1月3日まで

○運動公園陸上競技場使用者の推移

年 度	使 用 者 数 (人)		合 計 (人)
	団 体	個 人	
28	47,646	18,596	66,242
29	58,563	16,588	75,151
30	80,920	23,696	104,616

4 青少年教育

(1) 青少年の健全育成

ア 総合的な青少年の健全育成

(ア) 青少年問題協議会

青少年問題協議会は、本市における青少年の指導、育成、保護及び矯正に関する総合的施策の樹立につき必要な事項を調査審議するとともに、適切な実施を期するために必要な関係行政機関相互の連絡調整を図ることを目的としている。また、これらの事項に関し、市長及び本市の区域内にある関係行政機関に対し、意見を述べることができる。

○青少年問題協議会委員

会長は市長が務め、委員は次にあげる者の中から市長が任命する。

市議会議員・副市長・市青少年関係部局の長・市教育長・警察関係者・

小中学校長代表・社会教育委員・社会福祉協議会委員・保護司代表・青少年関係団体代表・学識経験者のうちから20名以内でありその任期は2年としている。

○平成30年度青少年問題協議会会議案件

会議名	議案
青少年問題協議会 (平成31年1月25日)	(1) 平成30年中における少年非行等の状況について (2) 平成30年度浦安市青少年センター補導・相談状況について (3) 浦安市いじめ防止基本方針の改定といじめの現状について (4) 不登校対策支援について

イ 青少年健全育成の推進

(ア) 浦安市青少年健全育成連絡会

市内の青少年健全育成に携わる関係者で組織され、地域に根ざした健全育成活動を実施している。

○各中学校区健全育成連絡会との連携

○青少年健全育成街頭キャンペーン

スポーツフェアの開催に併せて、運動公園において啓発用リーフレットと物資を配布し、青少年健全育成の啓発を図った。

(イ) 青少年善行表彰

善行のあった青少年又は団体を表彰することにより、青少年健全育成に寄与することを目的として、団体4団体を表彰した。(平成31年2月18日)

(ウ) 青少年相談員

青少年健全育成の地域の担い手としてスポーツや野外活動をはじめ、地域の健全育成活動を行っている。

○青少年相談員の委嘱者数 52人

○青少年相談員の任期 3年(平成31年4月1日～令和4年3月31日)

ウ 青少年交流活動の推進

(ア) ジュニアリーダー研修会

地域や子ども会などの子どものリーダーを育成するため、小学校4、5、6年生を対象に8回の研修会を開催した。

- 平成30年度会員数 30人(小学4年生19人、小学5年生5人、小学6年生6人)
- 実施期間 平成30年6月～平成30年12月
- 延べ参加者数 205人
- 内容 レクリエーションゲーム・ブラックシアター・野外活動(宿泊)・よさこいソーラン等の成果発表会を実施

(イ) 青少年リーダー養成事業

主に中学生を対象に10回の講習会を開催し、青少年リーダーの育成を図った。

- 平成30年度会員数 12人
- 実施期間 平成30年5月～平成31年3月
- 延べ受講者数 115人
- 内容 野外体験研修(野外料理、キャンドルファイヤー等)
表現活動研修(室内ゲーム、マジック等)
社会奉仕研修(うら・らめ～るボランティア体験、青少年健全育成キャンペーン等)
危機管理研修(危険予知講習、普通救命講習)

(ウ) 青少年関係団体等による健全育成活動

市内の子ども達の相互交流と親睦を図ることを目的に各種事業を実施している。

- 自然体験学習(じゃがいも、さつまいも苗植え)、少年親善スポーツ大会、つなひき大会、子どもたこあげ大会

エ 青少年自然体験活動の推進

(ア) 少年少女洋上研修

平素体験する機会の少ない洋上での生活と研修の場を持ち、青少年の健全育成を事業の一環として実施している。

- 実施年月日 平成30年8月23日～27日の4泊5日
- 実施内容 茨城県大洗港から北海道苫小牧港間の定期船を使用し、船上での講演及び国立日高青少年自然の家での研修などを実施
- 参加者 96人 小学生(6年)72人、中学生(1～3年)24人

(イ) 少年の広場

心身ともに健全な青少年の育成を図ることを目的として、キャンプ施設を設置している。

○名称及び位置

名 称	位 置
浦安市少年の広場	浦安市今川三丁目12番

○施設の概要

開設年月日	規模	設備
昭和60年1月11日	3,245.37㎡	キャンプファイヤー場、トイレ 炊事用水道設備、炊事場、釜場

○平成30年度利用者数 2,983人 (宿泊 1,092人 日帰り 1,891人)

(ウ) こどもの広場

子ども達が自由にのびのびと遊べる場所として設置している。

○名称及び位置

名 称	位 置
浦安市こどもの広場	浦安市高洲二丁目4番10

○施設の概要

開設年月日	規模	設備
平成27年10月24日	8,000㎡	芝生広場、デッキトレイル、じゃぶじゃぶ池、 築山、泥遊び場、駐車場、駐輪場、管理棟 1棟他

○平成30年度 利用者数 40,259人 利用団体数 144団体

オ 放課後児童健全育成の推進

(ア) 児童育成クラブ

昼間保護者が就労などにより留守となる家庭の小学校1年生から4年生の児童及び6年生までの療育手帳等の交付を受けている特別な支援を必要とする児童に対して、適切な遊びや生活の場を与えて、その健全な育成を図っている。

市内17クラブで支援を行っている。運営は、社会福祉法人、特定非営利活動法人、民間企業に委託している。

○平成31年度入会児童数 2,208人 (令和元年5月1日現在)

(イ) 放課後子ども教室（旧放課後異年齢児交流促進事業）

市内全小学校にて、学校施設等を利用して児童の放課後の遊び場を確保し、異年齢間のふれあいを通じて子どもの社会性やおもいやりの心を育てていくための放課後子ども教室事業を進めている。

※ 令和元年7月より、「放課後うらっこクラブ」として、(ア) 児童育成クラブと (イ) 放課後子ども教室を一体的に運営している。

○平成30年度延べ利用児童数 141,254人

カ 青少年施設の整備と青少年の交流促進

(ア) 青少年交流活動センター（うら・らめ〜る）

主に青少年の交流や団体行動を通じて、青少年の健全な育成を図るための宿泊型研修施設で、指定管理者による施設の管理及び自主事業を行っている。

○名称及び位置

名 称	位 置
青少年交流活動センター	浦安市日の出七丁目2番1号

○施設の概要

開設年月日	延べ床面積	設備
平成17年12月2日	1,594.05㎡	宿泊施設（14部屋）、研修室、和室、多目的室、食堂、浴室

○平成30年度利用者数 31,923人（宿泊 6,258人 宿泊以外 25,665人）

※主催事業参加者数を含む

○自主事業 うら・らめ〜る祭り、パパママ子供クラブ、レクスポなど84事業
8,208人の参加があった。

(イ) 新浦安駅前プラザ内青少年交流施設

放課後や休日における青少年の活動・交流を中心として、芸術・音楽・文化をキーワードに、青少年が様々な活動に参加しやすい施設として設置している。その管理運営は、新浦安駅前PFI株式会社と事業契約し、その協力企業である株式会社カルチャーが行っている。

また、青少年のニーズにあわせた各種青少年講座や自主事業として、工作や劇、Jリーガーによるトークショー等を実施した。

○平成30年度延べ利用者数 32,964人（青少年交流広場 6,408人 スタジオ等貸出 1,275人、各種講座 24,561人、自主事業 720人）

キ 青少年館

青少年が自由に集まり、自主的に活動するいわゆる「居場所づくり」を通して、青少年が個々に自己実現を図り、心豊かに成長していくことを目的として、設置している。

○名称及び位置

名 称	位 置
浦安市青少年館	浦安市猫実一丁目12番38号

○施設の概要

開設年月日	延べ床面積	施設内容
平成14年3月23日	(青少年館専用部分) 782㎡	多目的ホール、学習室(1・2階)、 ミキシング室、エントランスホール、 スタジオ1・2・3、 図書・AV・パソコンコーナー、その他

○平成30年度利用者数 48,534人

(小学生 23,426人 中学生 12,615人 高校生 7,478人 22歳以下 1,743人 その他 3,272人)

○主催事業 スポーツライミング認定会、小学生スポーツライミング体験会、季節の行事など71事業、延べ42,790人の参加があった。

(2) 青少年センター

ア 目 標

○青少年の健全育成に資するため、非行防止等の青少年に関する施策を総合的かつ効果的に推進する。

イ 名称及び位置

名 称	位 置
浦安市青少年センター	浦安市猫実一丁目1番1号

ウ 活動内容

(ア) 街頭補導

青少年非行の早期発見及び未然防止を目的とし、青少年補導員とともに警察等の関係諸機関と連携して、パトロールによる街頭補導（声かけ）を実施する。

○中央パトロール…午前・午後・薄暮・夜間の4つの時間帯に計画的に市内全地域のパトロールを実施する。

○地区パトロール…中学校区ごとに、地域の実態に合わせたきめ細かなパトロールを実施する。

○特別パトロール…千葉県青少年補導員連絡協議会年間計画に基づく県下一斉合同パトロール、県下一斉広域列車パトロールのほか、市の行事である花火大会、盆踊り大会等に合わせてパトロールを実施する。

○臨時パトロール…不審者の出没等、青少年に関わる事件の発生に伴い、臨時にパトロールを実施する。

○職員パトロール…児童・生徒の登下校時等に青少年センター職員がパトロールを実施する。

(イ) 青少年相談

青少年の問題行動や学校・家庭・職場等での悩み事について、本人、保護者、家族等から相談を受ける。電話相談（専用電話：047-351-1152）と来所相談（予約制）を実施しており、問題解決に向けて適切な助言や支援、必要に応じて専門機関の紹介等を行っている。

(ウ) 広報・啓発

青少年の非行防止及び健全育成に対する理解と協力を広く市民に呼びかけるため、街頭啓発活動等の実施及び広報誌等の作成・配布をする。

- 健全育成・非行防止事業・県下一斉パトロールなどのイベントにおいて、関係団体と協力・連携し、チラシや啓発品を配布しながら、青少年の非行防止及び健全育成について呼びかける。
- 一日補導員キャンペーン・・・青少年補導員の活動について、多くの市民に理解と協力を得るために一般市民の参加を募り、補導員活動を体験してもらうキャンペーンを実施する。
- 広報誌「べかぶね」・・・青少年補導員の活動状況や青少年の健全育成に関する情報等を掲載した広報誌「べかぶね」を年間3回発行する。
- 青少年センターだより・・・地域や家庭に青少年に関する問題により関心を持っていただけるよう、青少年の現状や課題等を掲載し8月を除き毎月発行する。
- ご家庭のみなさまへ・・・市内の全小中学校の長期休業（夏休み・冬休み・春休み）前に、保護者、子ども達が安全で楽しい休みを過ごすことができるように休みの過ごし方などの記事等を掲載し、市内全小中学校の生徒の家庭へ配布する。

(エ) 環境浄化

電話ボックス・電柱等に貼付された青少年に有害なビラ・広告物等の発見・通報、書店・コンビニエンスストア等への有害図書等の適切な陳列に関する協力依頼、通学路等の危険箇所や青少年のたまり場の発見といった、有害環境の浄化活動を実施する。

(オ) 連携

地域及び学校並びに関係諸機関・団体との情報交換及び関係会議への参加等を通じて、協力関係を築き連携を深め、青少年の非行防止及び健全育成を推進する。

エ 平成 30 年度街頭補導活動状況

(ア) 各種パトロール実施状況

区分	回数	従 事 者 延 べ 人 数					
		補導員		警察	職員	その他	合 計
		一般	教員				
中央パトロール	25	85	0	8	50	0	143
地区パトロール	187	972	55	93	0	0	1,120
特別パトロール	8	157	7	6	14	80	264
職員パトロール	125	0	0	0	250	0	250
合 計	345	1,214	62	107	314	80	1,777

(イ) 月別補導延べ人数

4月	5月	6月	7月	8月	9月	10月	11月	12月	1月	2月	3月	合計
6	15	40	0	20	15	44	60	34	29	18	57	338

(ウ) 補導の学職・行為別延べ人数

学職 行為	小学生	中学生	高校生	大学等	無職	有職	学職不明	合 計
怠学								
喫煙								
飲酒								
たむろ								
夜間 ゲームセンター								
自転車 二人乗り	5	10	96	12	11	4		138
自転車 無灯火	22	14	23	36		21	2	118
帰宅指導	26	39	5					70
その他	3	5	2	1			1	12
合 計	56	68	126	49	11	25	3	338

オ 平成 30 年度青少年相談実施状況

(ア) 受理集計

相談案 件	相談回数		
	電話	来所	合計
59	149	94	243

(イ) 相談者別集計 (相談回数)

本人	父	母	両親	その他	合計
52	8	88	0	95	243

※その他は、祖父母、スクールカウンセラー、子ども
家庭支援センター職員等

(ウ) 月別集計 (相談回数)

4月	5月	6月	7月	8月	9月	10月	11月	12月	1月	2月	3月	合計
16	22	36	23	26	19	22	8	15	18	18	20	243

(エ) 相談案件内訳

内容	学職別	学 生								有職		無職		学職不明		合 計			
		小学生		中学生		高校生		大学等		男	女	男	女	男	女	男	女	計	
		男	女	男	女	男	女	男	女										
問題行動	家出								1									1	1
	怠学					1										1		1	
	飲酒・喫煙																		
	夜遊び・無断外泊																		
	盗み 万引き																		
	シンナー・薬物																		
	金品持ち出し		2				1											3	3
	暴力・恐喝																		
	性非行																		
	家庭内暴力					1						1				2		2	
その他																			
学 校	交友関係				1	1	1	1									2	2	4
	いじめ																		
	不登校			1	1	3	1									4	2	6	
	集団不適応			1												1		1	
	学習・進路			1			1									1	1	2	
	その他																		
家庭・自分自身	精神的不調					1		1				1			2	1	3		
	身体・性	1		1		6		1					1		10		10		
	性格										1				1	1		1	
	家族関係				2	3		1	1		1					4	4	8	
	ひきこもり										2	2	1		3	2	5		
	その他			1		1									2	2		2	
職 場	人間関係										1						1	1	
	職場不適応																		
そ の 他	問い合わせ	1	1		1	3	1					2				4	5	9	
	いたづら・無言等																		
合 計		2	3	5	5	20	5	4	2		2	4	5	2		37	22	59	

5 公民館

実際生活に即する教育、学術及び文化に関する各種の事業を行い、市民の教養の向上、健康の増進、情操の純化を図り、生活文化の振興、社会福祉の増進に寄与するため公民館を設置している。

(1) 令和元年度の公民館運営方針

ア 基本方針

公民館は、地域住民が自ら考え行動できる地域社会の形成のために、人と人をつなぎ、学びや交流を通して市民力を高め、豊かなまちづくり、人づくりに資する「まちづくりの拠点」を担います。

1. 市民が健康で心豊かな暮らしを送れるよう生活や健康、文化などの多様な学習課題をとらえ、世代やライフスタイルに応じた主催事業の充実を図る。
2. 市民の自由なたまり場、サークル団体など集団活動の拠点として親しみやすく利用しやすい環境づくりに努める。
3. 公民館、地域、学校が連携した学習・交流活動を通して人とのつながりが育めるよう、それぞれの地区の特色を生かした事業運営に努める。

イ 平成30年度～令和元年度の重点課題

1. 誰もが等しく学び交流できる学習機会の提供
2. サークルの育成・支援の充実
3. 利用しやすい学習環境整備・充実

ウ 主催事業の基本体系

主催事業の実施にあたっては、各公民館が基本方針や重点課題・重点事業にのっとり企画していきます。

1. 幼児・青少年の発達に応じた取組
2. 子育て期にある成人への取組
3. 高齢者（向老期を含む）への取組
4. 障がい者への取組
5. 現代的課題への取組
6. 豊かな生活文化・人とのつながりを育む事業への取組
7. 地域づくりの拠点として、市民の連帯意識・自治意識を育む事業への取組

(2) 施設の概要

	位 置	開館年月日	施 設	
			敷 地	建 物
高洲公民館	浦安市高洲五丁目3番2号	平 22. 7. 6	4,400.08 m ²	6,198.75 m ²
中央公民館	浦安市猫実四丁目18番1号	昭 39. 5. 1	3,103.79 m ²	3,732.02 m ²
堀江公民館	浦安市富士見二丁目2番1号	昭 57. 4. 12	2,934.00 m ²	2,089.15 m ²
富岡公民館	浦安市富岡三丁目1番7号	昭 58. 4. 15	3,970.22 m ²	2,082.50 m ²
美浜公民館	浦安市美浜五丁目13番1号	昭 62. 4. 15	3,572.37 m ²	2,409.28 m ²
当代島公民館	浦安市当代島二丁目14番1号	平 8. 6. 1	4,170.18 m ²	3,679.21 m ²
日の出公民館	浦安市日の出四丁目1番1号	平 10. 6. 1	6,963.29 m ²	4,700.60 m ²

ア 開館時間

○中央公民館、堀江公民館、富岡公民館、美浜公民館、当代島公民館、日の出公民館は、午前9時～午後5時、高洲公民館は午前9時～午後6時（土曜日は午前9時～午後5時）
※教育委員会が必要と認めたときは、午後9時まで延長し、又は変更することができる。

イ 休館日（但し、教育委員会が特に必要と認めたときは、開館することができる。）

○日曜日

○館内整理日（月末の最終平日）

○国民の祝日に関する法律（昭和23年法律第178号）に規定する休日（祝日が日曜日と重なった場合は、日曜日は開館し、翌日の月曜日が休館。祝日が土曜日と重なった場合は開館。）

※但し、高洲公民館は5月5日のこどもの日は開館

○12月29日から翌年の1月3日までの日

(3) 公民館運営審議会

公民館の運営及び事業の企画・実施について、調査審議するため、公民館長の諮問機関として設置されている。これは、社会教育法に基づく機関で、本市の場合、7公民館に共通の一つの審議会としている。定員は12人以内、任期は2年と条例で定められている。委員は学校教育及び社会教育の関係者、家庭教育の向上に資する活動を行う者並びに、学識経験者で構成されている。

また、平成15年9月1日の一斉改選時から、12人の委員のうち2人を公募で選出している。

(4) 各館事業別利用状況(平成26年度～平成30年度)

(ア) 高洲公民館 ※公民館主催事業内の()は運動室・体育館や学習室等の開放事業です。

年度 区分	26		27		28		29		30	
	利用件数	延人数	利用件数	延人数	利用件数	延人数	利用件数	延人数	利用件数	延人数
主催事業	802 (406)	28,098 (15,012)	745 (354)	26,425 (14,426)	658 (333)	24,066 (14,409)	746 (356)	26,538 (14,889)	684 (356)	24,611 (14,716)
団体(有償)	5,728	65,940	5,443	60,747	5,173	58,798	5,263	60,202	5,283	60,031
団体(無償)	789	12,043	868	13,203	833	12,593	746	11,745	730	11,157
行政事業	61	1,265	68	1,573	55	1,021	49	969	51	988
合 計	7,380	107,346	7,124	101,948	6,719	96,478	6,804	99,454	6,748	96,787

(イ) 中央公民館

年度 区分	26		27		28		29		30	
	利用件数	延人数	利用件数	延人数	利用件数	延人数	利用件数	延人数	利用件数	延人数
主催事業	585 (27)	16,630 (637)	567 (26)	16,779 (621)	615 (28)	18,762 (1,077)	393 (17)	11,210 (577)	216 (25)	7,034 (574)
団体(有償)	3,161	43,039	3,364	47,268	3,565	47,741	1,425	19,007	2,432	32,151
団体(無償)	2,817	48,805	2,890	47,956	2,729	48,727	1,225	21,178	1,438	25,844
行政事業	194	4,182	188	3,960	172	3,391	75	1,578	98	1,941
合 計	6,757	112,656	7,009	115,963	7,081	118,621	3,118	52,973	4,184	66,970

(ウ) 堀江公民館

年度 区分	26		27		28		29		30	
	利用件数	延人数	利用件数	延人数	利用件数	延人数	利用件数	延人数	利用件数	延人数
主催事業	194	4,37	590	13,848	641 (331)	13,988 (2,350)	670 (330)	13,176 (2,570)	649 (330)	12,782 (2,220)
団体(有償)	1,097	15,771	2,071	29,549	2,389	32,800	2,313	31,698	2,593	32,806
団体(無償)	779	10,079	1,407	20,134	1,393	19,170	1,508	21,733	1,292	16,753
行政事業	39	2,120	63	1,599	44	851	20	326	12	146
合 計	2,109	32,347	4,131	65,130	4,467	66,809	4,511	66,933	4,546	62,487

(エ) 富岡公民館

年度 区分	26		27		28		29		30	
	利用件数	延人数	利用件数	延人数	利用件数	延人数	利用件数	延人数	利用件数	延人数
主催事業	655 (335)	15,273 (5,691)	184 (195)	2,768 (2,072)	836 (528)	16,945 (7,243)	674 (306)	17,807 (7,243)	647 (330)	20,586 (7,514)
団体(有償)	2,105	21,586	1,259	12,536	1,799	17,424	2,552	22,944	2,706	24,122
団体(無償)	2,010	26,274	1,153	14,478	1,424	19,532	1,990	26,209	1,830	23,767
行政事業	49	993	28	453	73	1,343	74	1,445	74	1,387
合 計	4,819	64,126	2,624	30,235	4,132	55,244	5,290	68,405	5,257	69,862

(オ) 美浜公民館

年度 区分	26		27		28		29		30	
	利用件数	延人数	利用件数	延人数	利用件数	延人数	利用件数	延人数	利用件数	延人数
主催事業	431	14,439	472	16,629	382	15,225	374	13,407	312	12,013
団体(有償)	2,069	22,585	2,171	24,797	1,993	20,704	2,101	22,785	2,222	22,734
団体(無償)	2,464	38,209	2,708	43,622	2,700	44,225	2,712	43,243	2,356	37,124
行政事業	45	923	53	1,281	76	3,757	67	1,483	54	1,261
合 計	5,009	76,156	5,404	86,329	5,151	83,911	5,254	80,918	4,944	73,132

(カ) 当代島公民館

年度 区分	26		27		28		29		30	
	利用件数	延人数	利用件数	延人数	利用件数	延人数	利用件数	延人数	利用件数	延人数
主催事業	1,380 (1,026)	29,983 (17,399)	1,234 (941)	26,848 (15,339)	1,175 (898)	23,915 (13,641)	1,237 (955)	23,504 (14,290)	1,225 (976)	21,987 (13,554)
団体(有償)	3,524	38,094	3,402	37,612	3,196	32,791	3,872	38,119	3,869	38,747
団体(無償)	1,432	22,911	1,425	22,343	1,371	22,194	1,581	26,145	1,375	21,892
行政事業	95	2,090	86	2,128	49	1,223	43	1,297	52	1,621
合 計	6,431	93,078	6,147	88,931	5,791	80,123	6,733	89,065	6,521	84,247

(キ) 日の出公民館

年度 区分	26		27		28		29		30	
	利用件数	延人数	利用件数	延人数	利用件数	延人数	利用件数	延人数	利用件数	延人数
主催事業	734 (347)	23,298 (8,432)	796 (352)	24,829 (8,613)	736 (335)	22,786 (8,087)	732 (352)	22,918 (8,311)	648 (354)	20,089 (8,507)
団体(有償)	4,114	46,968	3,971	46,310	3,762	42,118	3,839	44,576	4,050	45,530
団体(無償)	2,173	32,729	2,238	34,229	1,846	29,607	1,939	30,729	1,885	28,376
行政事業	66	1,108	89	1,584	71	1,352	29	696	34	801
合 計	7,087	104,103	7,094	106,952	6,415	95,863	6,539	98,919	6,617	94,796

(ク) 市内全公民館合計

年度 区分	26		27		28		29		30	
	利用件数	延人数	利用件数	延人数	利用件数	延人数	利用件数	延人数	利用件数	延人数
主催事業	4,781 (2,141)	132,098 (47,171)	4,588 (1,868)	128,126 (41,071)	5,043 (2,453)	135,687 (46,807)	4,826 (2,316)	128,560 (47,880)	4,381 (2,371)	119,102 (47,085)
団体(有償)	21,798	253,983	21,681	258,819	21,877	252,376	21,365	239,331	23,155	256,121
団体(無償)	12,464	191,050	12,689	195,965	12,296	196,048	11,701	180,982	10,906	164,913
行政事業	549	12,681	575	12,578	540	12,938	357	7,794	375	8,145
合 計	39,592	589,812	39,533	595,488	39,756	597,049	38,249	556,667	38,817	548,281

(5) 公民館主催事業

ア 各館主催事業開設状況（平成26年度～平成30年度）

※各館主催事業の詳細い内容につきましては、「平成30年度公民館要覧」をご覧ください。

(ア) 高洲公民館

年度 区分	26		27		28		29		30	
	回数	延人数	回数	延人数	回数	回数	回数	延人数	回数	延人数
成人教育	423	1,844	56	541	61	735	69	854	89	1,064
高齢者教育	108	1,868	111	2,146	99	1,826	122	2,366	111	2,157
婦人教育	9	123	22	251	4	60	17	163	12	153
青少年教育	90	2,672	23	413	54	865	42	299	28	310
幼児教育	33	262	34	249	36	394	38	470	30	440
その他	139	21,329	499	22,825	404	20,186	458	22,386	414	20,487
合計	802	28,098	745	26,425	658	24,066	746	26,538	684	24,611

(イ) 中央公民館

年度 区分	26		27		28		29		30	
	回数	延人数	回数	延人数	回数	延人数	回数	延人数	回数	延人数
成人教育	212	3,020	200	3,313	201	4,013	141	1,958	52	774
高齢者教育	162	3,931	131	3,771	153	4,292	73	2,111	80	1,760
婦人教育	0	0	11	110	36	383	34	331	3	46
青少年教育	160	5,425	146	3,912	164	4,000	110	3,050	17	253
幼児教育	14	525	12	320	12	469	10	316	10	238
その他	37	3,729	67	5,353	49	5,605	25	3,444	54	3,963
合計	585	16,630	567	16,779	615	18,762	393	11,210	216	7,034

(ウ) 堀江公民館

年度 区分	26		27		28		29		30	
	回数	延人数	回数	延人数	回数	延人数	回数	延人数	回数	延人数
成人教育	51	743	45	728	41	675	64	630	67	875
高齢者教育	58	1,396	103	2,810	105	2,701	113	2,870	124	2,699
婦人教育	5	79	4	51	9	141	5	59	2	37
青少年教育	25	562	21	465	47	1,187	45	1,086	26	761
幼児教育	28	649	57	3,215	62	1,973	55	1,225	48	868
その他	27	948	360	6,579	377	7,311	388	7,306	382	7,542
合計	194	4,377	590	13,848	641	13,988	670	13,176	649	12,782

(エ) 富岡公民館

年度 区分	26		27		28		29		30	
	回数	延人数	回数	延人数	回数	延人数	回数	延人数	回数	延人数
成人教育	46	633	20	297	95	932	95	1,283	66	1,108
高齢者教育	148	3,123	77	1,179	125	2,605	158	4,181	156	4,363
婦人教育	4	65	2	28	7	83	4	93	5	70
青少年教育	75	2,840	55	790	307	4,551	28	1,180	32	1,265
幼児教育	23	114	12	52	19	46	23	275	17	192
その他	359	8,498	18	422	283	8,774	366	10,795	371	13,588
合計	655	15,273	184	2,768	836	16,945	674	17,807	647	20,586

(オ) 美浜公民館

年度 区分	26		27		28		29		30	
	回数	延人数	回数	延人数	回数	延人数	回数	延人数	回数	延人数
成人教育	121	3,387	100	3,629	132	3,016	135	2,726	91	1,074
高齢者教育	198	3,439	222	4,397	148	4,577	154	4,891	144	5,011
婦人教育	0	0	0	0	0	0	0	0	6	70
青少年教育	69	1,211	75	2,589	71	2,513	51	1,108	14	440
幼児教育	13	654	10	618	10	597	10	580	19	547
その他	30	5,748	65	5,396	21	4,522	24	4,102	38	4,871
合計	431	14,439	472	16,629	382	15,225	374	13,407	312	12,013

(カ) 当代島公民館

年度 区分	26		27		28		29		30	
	回数	延人数	回数	延人数	回数	延人数	回数	延人数	回数	延人数
成人教育	108	1,683	119	2,140	88	1,468	90	1,617	74	1,254
高齢者教育	107	1,689	95	1,472	84	2,237	113	1,998	99	1,968
婦人教育	12	128	2	24	3	51	4	60	0	0
青少年教育	95	1,796	60	1,143	47	1,735	46	760	41	550
幼児教育	9	305	4	95	6	172	6	147	19	506
その他	1,049	24,382	954	21,974	947	18,252	978	18,922	992	17,709
合計	1,380	29,983	1,234	26,848	1,175	23,915	1,237	23,504	1,225	21,987

(キ) 日の出公民館

年度 区分	26		27		28		29		30	
	回数	延人数	回数	延人数	回数	延人数	回数	延人数	回数	延人数
成人教育	122	2,180	114	8,021	103	1,505	61	1,136	20	496
高齢者教育	61	2,561	116	3,343	100	3,070	106	3,282	101	3,403
婦人教育	5	78	7	84	7	132	7	99	7	91
青少年教育	59	2,004	70	1,893	58	990	66	889	37	418
幼児教育	74	1,425	52	876	57	1,109	68	840	51	780
その他	413	15,050	437	10,612	411	15,980	424	16,672	432	14,901
合計	734	23,298	796	24,829	736	22,786	732	22,918	648	20,089

(ク) 市内全公民館合計

年度 区分	26		27		28		29		30	
	回数	延人数	回数	延人数	回数	延人数	回数	延人数	回数	延人数
成人教育	1,081	13,490	654	18,669	721	12,344	665	10,204	459	6,645
高齢者教育	842	18,007	855	19,118	814	21,308	839	21,699	815	21,361
婦人教育	35	473	48	548	66	850	71	805	35	467
青少年教育	573	16,510	450	11,205	748	15,841	388	8,372	195	3,997
幼児教育	194	3,934	181	5,425	202	4,760	210	3,853	194	3,571
その他	2,056	79,684	2,400	73,161	2,492	80,630	2,663	83,627	2,683	83,061
合計	4,781	132,098	4,588	128,126	5,043	135,687	4,826	128,560	4,381	119,102

6 郷土博物館

郷土資料館の閉館に伴い、平成13年4月1日より、郷土博物館が開館した。

郷土浦安の自然や文化、歴史を展示するとともに体験学習等を通して、市民との交流を図り、郷土理解を深めている。

(1) 博物館の運営

博物館では、4つの基本コンセプトをもとに活動している。

- ・市民参加をモットーとした「すべてに開かれた博物館」
- ・体験を重視した「生きている博物館」
- ・いつきても新しい発見のある「リピーターの呼べる博物館」
- ・博物館も学校であると位置づけ、「学校教育に生かせる博物館」

(2) 施設の概要

(ア) 名称及び位置

名 称	位 置
浦安市郷土博物館	浦安市猫実一丁目2番7号

(イ) 施設の概要

敷 地	3,586.78 m ²	
建 物	鉄筋コンクリート造 地上2階、地下2階建 4,917.64 m ²	
施設内容	テ ー マ 展 示 室	334 m ²
	船 の 展 示 室	177 m ²
	屋 外 展 示 室	1,397.25 m ²
	体 験 学 習 室	91 m ²
	企 画 展 示 室	172 m ²
	一 般 収 蔵 庫	407 m ²
	事 務 室	62 m ²

(ウ) 開館時間及び休館日

- 開館時間 午前9時30分～午後5時
- 入館料 無 料
- 休館日 月曜日（月曜が祝日の場合はその翌日）
館内整理日、祝日の翌日
年末年始（12月29日から翌年の1月3日）

(エ) 入館者数

○平成 30 年度郷土博物館

月別入館者数

月	入館者数(人)	月	入館者数(人)
4 月	11,796	10 月	13,628
5 月	6,309	11 月	8,676
6 月	7,618	12 月	6,954
7 月	7,596	1 月	6,563
8 月	8,818	2 月	7,487
9 月	7,841	3 月	7,713
入館者総数		100,999 人 開館日数 294 日 (1 日平均 344 人)	

(オ) 平成 30 年度の主な事業結果

事業名	内容・目的	実施場所	実施期間	回数	参加対象
体験教室	竹細工、お手玉・ねつけ作り、郷土料理 他	全館	土・日曜日・祝日	33 回	小中学生等 延べ参加者：899 人
館外体験	境川乗船体験、干潟観察会、野鳥観察会 他	境川 他	4～6 月、10 月	8 回	小中学生等 延べ参加者：148 人
博物館の学校活用	授業の受入れ、各種体験	全館	通年（平日）	311 回	市内幼稚園・小中学校 延べ人数：10,620 人
文化財活用	かまどの日 博物館宿泊体験	屋外展示場	通年（日曜）	9 回	小中学生等 延べ参加者：58 人
伝統芸能・伝統技術の公開	各保存会の活動の公開	視聴覚室 芝生広場 船の展示室	通年（土・日曜日）		一般

事業名	内容・目的	実施場所	実施期間	回数	参加対象
子どもチャレンジ	ボランティア「もやいの会」と交流しながら、浦安の文化を知り、昔ながらの遊びを体験する。	屋外展示場ほか	通年		小中学生
季節の行事	春の里神楽、大掃除体験ほか	全館	通年	5回	549人
季節のイベント	海の日イベント、博物館まつりナイト、オータムフェスタ、餅つき、新春獅子舞&鏡開き、正月遊びを楽しもう!、豆まき	全館	通年	7回	一般 延べ入場者：4,644人
夏休みの学習支援	ふるさと浦安相談会 ふるさと浦安関連講座 (ふるさと浦安学芸員講座、手作り教室等)	体験学習室	7月、8月	18回	小中学生 延べ参加者：181人
季節の飾りつけ	七夕飾り、お盆飾り	全館	通年		一般
企画展「伊能忠敬没後200年記念「伊能大図複製パネル」特別展示及び新収蔵品展「測量をめぐる浦安の偉人 宇田川徳太郎～ロシアとの国境をつくった男～」	伊能忠敬の没後 200 年記念事業として伊能大図パネルの展示及び、「測量」をテーマにした新収蔵品の展示	企画展示室	3月20日(火)～4月22日(日)	年1回	一般 入場者：6,300人
企画展「もっと知りたいふるさと浦安」	ふるさと浦安をテーマにした展示、郷土学習の相談会・工作コーナー、浦安に関する資料や昨年度の「ふるさと浦安作品展」入選作品を展示。	企画展示室・体験学習室	7月21日(土)～8月31日(金)	年1回	一般入場者：8,585人

事業名	内容・目的	実施場所	実施期間	回数	参加対象
企画展「ふるさと浦安作品展」	市内小中学校生による浦安をテーマにした自由研究の優秀作品を展示。	企画展示室	9月22日(土)～ 10月14日(日) ※特別賞・奨励賞受賞者表彰式&作品発表会 10月14日(日)	年1回	一般 入場者：4,227人
企画展「浦安の海苔養殖」	浦安の基幹産業だった海苔養殖について歴史、民俗、自然などを多方面にわたって紹介	企画展示室	1月6日(日)～ 3月10日(日)	年1回	一般 入場者：5,628人
公民館共催事業	市内公民館との共催事業 (わらぞうりづくり体験、郷土料理教室等)	各公民館	通年	6回	小中学生及び一般 延べ参加者：59人

(カ) 博物館マスコットキャラクター「あっさり君」

平成14年1月、郷土博物館のマスコットキャラクターとして、応募総数194点の中から選ばれ誕生した。

浦安の名産品や、郷土文化に関わるものをモチーフにしたキャラクターであり、大変親しみやすく、子どもたちをはじめ、多くの来館者に愛されているキャラクターである。

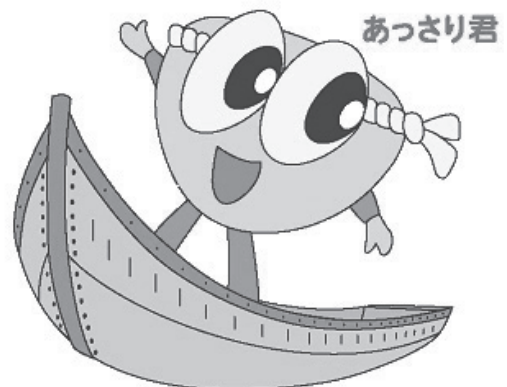

(3) 文化財の指定

教育委員会は、市にとって重要な文化財（既に文化財保護法により重要文化財に指定されたもの及び千葉県条例により千葉県指定文化財に指定された文化財を除く。）を浦安市指定文化財とし、その保護と活用に努めている。

(ア) 県指定文化財及び市指定文化財一覧

No	指定区分	種別	名称	所在地	所有者等
1	県指定	有形文化財	宝城院庚申塔	堀江四丁目14番1号	宝城院
2	県指定	無形民俗文化財	浦安のお洒落踊り	—	浦安お洒落保存会

No	指定区分	種 別	名 称	所 在 地	所 有 者 等
3	県指定	有 形 民 俗 文 化 財	浦安の船大工道具 一式	猫実一丁目2番7号	浦 安 市
4	県指定	有 形 文 化 財	旧大塚家住宅	堀江三丁目3番1号	浦 安 市
5	県指定	有 形 文 化 財	浦安の三軒長屋	猫実一丁目2番7号	浦 安 市
6	市指定	有 形 文 化 財	小金原の鹿狩資料	—	個 人 蔵
7	市指定	有 形 文 化 財	五人組仕置帳	—	個 人 蔵
8	市指定	有 形 文 化 財	公訴貝胤願成の塔	猫実三丁目10番3号	花 蔵 院
9	市指定	無 形 民 俗 文 化 財	浦 安 囃 子	—	浦安囃子保存会
10	市指定	有 形 民 俗 文 化 財	海苔生産用具一式	猫実一丁目2番7号	浦 安 市
11	市指定	記 念 物	豊受神社の大銀杏	猫実三丁目13番1号	豊 受 神 社
12	市指定	有 形 文 化 財	質 入 れ 証 文	—	個 人 蔵
13	市指定	有 形 文 化 財	田中十兵衛墓	当代島二丁目6番 27号	善 福 寺
14	市指定	有 形 文 化 財	大塚亮平顕彰碑	堀江四丁目14番2号	大 蓮 寺
15	市指定	有 形 文 化 財	江實小学校卒業証書	—	個 人 蔵
16	市指定	有 形 文 化 財	庚 申 塔	猫実四丁目8番2号	—
17	市指定	有 形 文 化 財	旧宇田川家住宅	堀江三丁目4番8号	浦 安 市
18	市指定	有 形 文 化 財	清瀧神社本殿	堀江四丁目1番5号	清 瀧 神 社
19	市指定	有 形 文 化 財	猫実村新田検地帳 及び猫実村御検地 水帳	—	個 人 蔵
20	市指定	有 形 民 俗 文 化 財	大 般 若 (経文及び経箱)	堀江四丁目14番1号	宝 城 院
21	市指定	有 形 民 俗 文 化 財	袴 (2 着)	—	個 人 蔵
22	市指定	有 形 文 化 財	宝 篋 印 塔	当代島二丁目6番27号	善 福 寺
23	市指定	無 形 文 化 財	浦安細川流投網	—	浦安細川流投網 保存会
24	市指定	無 形 文 化 財	浦安の舟大工技術	—	浦安舟大工技術 保存会
25	市指定	有 形 文 化 財	旧本澤家住宅	猫実一丁目2番7号	浦 安 市
26	市指定	有 形 文 化 財	旧吉田家住宅	猫実一丁目2番7号	浦 安 市
27	市指定	有 形 文 化 財	旧太田家住宅	猫実一丁目2番7号	浦 安 市
28	市指定	有 形 文 化 財	大 鯨 の 碑	当代島三丁目11番1号	稻 荷 神 社
29	市指定	有 形 文 化 財	旧醍醐家茶室	—	浦 安 市

(イ) 史跡表示板設置一覧

No	区 分	名 称	住 所	管 理 者	設置年月
1	史 跡	浦 安 小 学 校 跡	猫実四丁目中央公民館向かい	浦安市	平成 16 年 1 月
2	史 跡	渡 し 場 跡	猫実五丁目旧江戸川沿い	浦安市	平成 16 年 1 月
3	史 跡	公 訴 貝 獵 願 成 の 塔	猫実三丁目 10 番 3 号	花蔵院	平成 20 年 2 月
4	史 跡	田 中 十 兵 衛 墓	当代島二丁目 6 番 27 号	善福寺	平成 25 年 8 月
5	史 跡	宝 篋 印 塔	当代島二丁目 6 番 27 号	善福寺	平成 25 年 8 月
6	史 跡	宇 田 川 六 郎 兵 衛 墓	堀江四丁目 14 番 2 号	大蓮寺	平成 23 年 2 月
7	史 跡	大 塚 亮 平 顕 彰 碑	堀江四丁目 14 番 2 号	大蓮寺	平成 23 年 2 月
8	史 跡	船 塚 川 跡	当代島三丁目 船塚緑道内	浦安市	平成 17 年 1 月
9	史 跡	船 塚 川 跡	当代島三丁目 船塚緑道内	浦安市	平成 17 年 1 月
10	史 跡	常 灯 明 跡	猫実一丁目 健康センター裏	浦安市	平成 22 年 3 月
11	記念物	大 銀 杏	猫実三丁目 13 番 1 号	豊受神社	平成 20 年 3 月
12	史 跡	清 瀧 弁 財 天	堀江五丁目 6 番 17 号	弁財天 奉讃会	平成 26 年 7 月
13	史 跡	久 助 稲 荷	堀江四丁目 14 番 2 号	大蓮寺	平成 26 年 7 月
14	史 跡	江 川	堀江二丁目 1 番	浦安市	平成 26 年 7 月
15	史 跡	三 番 土 堤	猫実一丁目集合事務所付近	浦安市	平成 20 年 2 月
16	史 跡	三 番 土 堤	猫実一丁目 2 番 浦安公園内	浦安市	平成 31 年 1 月
17	史 跡	浜 土 堤	堀江六丁目 1917 番地地先	浦安市	平成 23 年 2 月
18	史 跡	浜 土 堤	富士見一丁目 1976 番地 2 地先	浦安市	平成 23 年 2 月
19	史 跡	六 人 河 岸	堀江四丁目自治会集会所付近	浦安市	平成 21 年 3 月
20	史 跡	浦 安 町 役 場 跡	堀江四丁目清瀧神社付近	浦安市	平成 26 年 7 月
21	史 跡	左 右 天 命 弁 財 天	猫実二丁目 23 番 1 号	個人管理	平成 26 年 7 月
22	史 跡	庚 申 塔	堀江四丁目 14 番 1 号	宝城院	平成 21 年 3 月
23	史 跡	鐘 楼	堀江四丁目 14 番 2 号	大蓮寺	平成 21 年 3 月
24	史 跡	亀 乗 薬 師 如 来	堀江二丁目 4 番 27 号	東学寺	平成 20 年 2 月
25	史 跡	し な び 地 蔵	堀江二丁目 6 番 35 号	正福寺	平成 20 年 2 月
26	史 跡	漁場跡 (中央公園)	富岡四丁目 25 番	浦安市	平成 22 年 3 月
27	史 跡	漁場跡 (今川記念公園)	今川一丁目 9 番	浦安市	平成 22 年 3 月
28	史 跡	漁場跡 (美浜公園)	美浜五丁目 14 番	浦安市	平成 22 年 3 月
29	史 跡	待ち合わせのぼんぎ	入船三丁目 44 番地 1	浦安市	平成 16 年 1 月
30	史 跡	富士塚 (清瀧神社)	堀江四丁目 1 番 5 号	清瀧神社	平成 2 年 3 月
31	史 跡	富士塚 (豊受神社)	猫実三丁目 13 番 1 号	豊受神社	平成 26 年 12 月
32	史 跡	富士塚 (稲荷神社)	当代島三丁目 11 番 1 号	稲荷神社	平成 2 年 3 月
33	史 跡	浄 行 堂	堀江二丁目 6 番 35 号	正福寺	平成 16 年 1 月
34	史 跡	庚 申 塔	猫実四丁目 15 番	個人管理	平成 16 年 1 月

No	区分	名称	住所	管理者	設置年月
35	史跡	清瀧神社本殿	堀江四丁目1番5号	清瀧神社	平成13年1月
36	史跡	大松	堀江四丁目 清瀧神社付近	浦安市	平成16年1月
37	史跡	金魚池跡	猫実一丁目 健康センター付近	浦安市	平成16年1月
38	史跡	おびんずる	堀江四丁目14番1号	宝城院	平成16年1月
39	史跡	おっぱらみ	猫実三丁目 境橋付近	浦安市	平成16年1月
40	史跡	蒸気河岸	猫実五丁目 旧江戸川沿い	浦安市	平成16年1月
41	史跡	大三角跡（舞浜公園）	舞浜二丁目1番	浦安市	平成21年3月
42	史跡	大三角跡（大三角公園）	舞浜三丁目37番	浦安市	平成21年3月
43	史跡	境川	堀江一丁目 江川付近	浦安市	平成16年1月
44	史跡	境川	堀江四丁目 新橋付近	浦安市	平成16年1月
45	史跡	境川	猫実三丁目 境橋付近	浦安市	平成16年1月

(4) 文化財審議会

教育委員会の諮問に応じ、文化財の保護及び活用に関する事項の調査審議等のため、浦安市文化財審議会を設置している。審議会の委員は7人以内をもって組織され、任期は2年と定められている。委員は、文化財及び郷土に深い関心を有し、かつ、学識経験のある者のうちから、構成されている。

(5) 市指定及び県指定有形文化財住宅

(ア) 設置及び管理

市指定及び県指定有形文化財住宅を保存し、これを公開することにより、市民の文化教養の向上に寄与している。

「浦安市指定有形文化財住宅の設置及び管理に関する条例」及び、「千葉県文化財保護条例」に基づいて管理・運営している。

○ 名称及び位置

名称	位置
旧宇田川家住宅	浦安市堀江三丁目4番8号
旧大塚家住宅	浦安市堀江三丁目3番1号

○ 入館料

無料

○ 開館時間

午前10時～午後4時

○ 休館日

月曜日(月曜日が祝日にあたる場合はその翌日)、祝日の翌日、
年末年始(12月27日～1月4日)



旧宇田川家住宅



旧大塚家住宅

○ 旧宇田川家住宅

旧宇田川家は、「藤村屋」と称し、油屋、雑貨屋、呉服屋、等商家として使われた。その後、大正3年からは浦安郵便局、昭和21年から48年まで診療所として使われた。明治2年建築という年代がわかる建物としては、市内最古である。

○ 旧大塚家住宅

旧大塚家は、埋立以前は、冬季に海苔を生産し、農業も営んだ半農半漁の家であった。建築時期を示す棟札等は発見されていないが、住宅の示す様式、手法からみて江戸時代末期の建築と推定される。

(イ) 施設の概要

名 称	旧宇田川家住宅 (市指定有形文化財)	旧大塚家住宅 (県指定有形文化財)
位 置	浦安市堀江三丁目4番8号	浦安市堀江三丁目3番1号
敷 地	467.04 m ²	271.07 m ²
建 物	木造瓦葺一部二階建て町家造り	木造平屋建 寄棟造茅葺
建築面積	180.99 m ²	95.86 m ²

(ウ) 平成 30 年度文化財住宅入館者状況

○平成 30 年度月別入館者数（開館日数 296 日）

月	旧宇田川家住宅	旧大塚家住宅
4	1,869 人	1,605 人
5	631 人	624 人
6	1,600 人	1,493 人
7	353 人	311 人
8	281 人	298 人
9	489 人	457 人
10	671 人	676 人
11	558 人	588 人
12	280 人	284 人
1	363 人	260 人
2	422 人	273 人
3	753 人	691 人
合計	8,270 人	7,560 人

(エ) 文化財住宅事業実績

文化財住宅で、昔の浦安の生活を実際に体験することで郷土の歴史・文化の理解を深める上での一助とする。

事業名	実施日	対象	参加者
昔の生活・遊び体験	通年	自由参加	4,993 人
季節の展示	通年	自由参加	371 人
文化財ウォーキング	10 月 24 日	市内在住・在勤	12 人

7 図書館

図書、記録その他必要な資料を収集・整理・保存のうえ市民の利用に供し、教養、調査研究、レクリエーション等に資するため図書館を設置している。

(1) 図書館の運営方針

社会教育法を精神を受け継ぎ、図書館法の定めるところを实践し、市民の教育と文化の向上に寄与することに努める。

図書館は生涯学習の場であり、市民が自己学習を行うための条件整備を常に図り、その期待に応えるように努める。

市民の年齢構成、本市の地理的条件、将来構想等、図書館サービスが成立するための諸条件を常に考慮・研究し、市民のニーズに即したサービスを展開し、市民の誰もが、どこでも身近に利用できる図書館を作り上げることを運営の基本とする。

(2) 施設の概要

名 称	位 置	開 館 年 月 日		施 設	
				敷 地	建 物
中央図書館 (令和2年3月 末まで大規模改 修工事のため休 館)	浦安市猫実 一丁目2番1号	既存棟	昭和 58. 3. 1	8,160.94 m ²	3,025 m ²
		書庫棟	平成 1. 4. 1		2,160.2 m ²
		ラウンジ	平成 18. 4. 12		110.76 m ²
堀江分館	浦安市富士見 二丁目2番1号	昭和 57. 5. 7		堀江公民館に 併設	251.46 m ²
猫実分館	浦安市猫実 四丁目18番1号	昭和 60. 7. 6		中央公民館に 併設	244.58 m ²
富岡分館	浦安市富岡 三丁目1番7号	昭和 58. 5. 7		富岡公民館に 併設	233.60 m ²
美浜分館	浦安市美浜 五丁目13番1号	昭和 62. 5. 7		美浜公民館に 併設	317.37 m ²
当代島分館	浦安市当代島 二丁目14番1号	平成 8. 7. 2		当代島公民館に 併設	197.10 m ²
日の出分館	浦安市日の出 四丁目1番1号	平成 10. 7. 1		日の出公民館に 併設	230.02 m ²
高洲分館	浦安市高洲 五丁目3番2号	平成 22. 7. 6		浦安市地域交流 プラザエスレ高洲 に併設	407.30 m ²
新浦安駅前プラザ 図書サービス コーナー	浦安市入船 一丁目2番1号	平成 18. 4. 1		新浦安駅前 プラザマーレに 併設	49.80 m ²



中央図書館外観

(3) 開館時間及び休館日（平成 30 年度）

館名	開館時間	休館日
中央図書館 （令和 2 年 3 月末まで大規模改修工事のため休館）	午前 10 時～午後 8 時（火～金） 午前 10 時～午後 6 時（土・日・月・祝）	・ 定期清掃日 ・ 年末年始 ・ 館内整理日
堀江分館	午前 10 時～午後 6 時（月～金） 午前 10 時～午後 5 時（土・日）	月末日、ただし土日月曜日に当たる場合は直前の金曜日 ・ 特別整理期間 ※分館は、土日曜日に重なる祝日は開館
猫実分館		
富岡分館		
美浜分館		
当代島分館		
日の出分館		
高洲分館		
新浦安駅前プラザ 図書サービスコーナー	午前 7 時～午後 9 時	・ 祝日、年末年始

(4) サービスの概要

ア 貸出冊数・期間

- ・ 1 人 10 冊まで 2 週間
- ・ CD・ビデオ・DVD・カセットテープ・レコードは 1 人 4 点まで 1 週間

イ 本の案内・リクエストサービス

- ・ 市民からの問合せに対し、各カウンターで資料の検索や紹介、リクエストの受け付けを行う。
- ・ 貸出中の資料に対する要望は、予約として受け付け、用意ができた際に電話やメール等で連絡する。
- ・ インターネットを利用して、自宅からの検索や予約を行うことができる。
- ・ 未所蔵資料に対する要望について、購入や、千葉県内の図書館、国立国会図書館などから取り寄せを行う。

ウ 図書サービスコーナー

- ・ 新浦安駅前プラザ「マーレ」1 階に図書サービスコーナーを設置し、予約資料の受渡し、及び返却資料の受け付けを行っている。

エ 浦安駅前及び舞浜駅前行政サービスセンター

- ・図書サービスコーナー同様、予約資料の受渡し、及び返却資料の受付を行っている。

オ レファレンスサービス

- ・図書館資料やデータベース等を活用し、市民の情報収集、調査に対する援助を行う。来館や電話による問い合わせに加えて、図書館のホームページから、メールによるレファレンスの申し込みも可能となっている（E-レファレンス）。
- ・最新の適切な情報を提供するため、有料データベースを導入している。

カ 児童サービス

- ・子どもと本を結びつけるため、児童書の収集、貸出、紹介、相談などを行う。
- ・おはなし会、えほんのじかん等児童向けの催しを行う。
- ・子どもに関わる大人（保護者、教師、保育者等）を対象に、子どもと本に関する講座、講演会等を行う。
- ・保育園・幼稚園・学校等へ出向いて、絵本のよみきかせ、ストーリーテリング（おはなし）、ブックトーク（本の紹介）を行う。その他、職業体験の受入、各施設へ団体貸出などを行う。

キ ハンディキャップサービス

- ・来館が困難な方のために、宅配や郵送による貸出を行う。
- ・目の不自由な方のために、対面朗読を行う。
- ・録音図書、点字図書、テキスト・データ資料、拡大写本、布の絵本の製作・貸出を行う。
- ・東京ベイ・浦安市川医療センターと順天堂大学医学部附属浦安病院内の図書コーナーへ団体貸出を行い、入院患者への資料提供を行う。

ク 学習室、調査閲覧席

- ・中央図書館の書庫棟に自習の方のために学習室、図書館資料を利用する大学生・社会人の方のために調査閲覧席がある。

ケ インターネットサービス

- ・調査研究に役立つ情報を提供するため、インターネット端末を設置している。
- ・レファレンス室で利用可能な館内貸出用インターネット端末を用意している。
- ・調査閲覧席のパソコン席において、持ち込みのパソコンでインターネットが利用できる環境を用意している。
- ・一般開架室及び書庫棟の調査閲覧席において、公衆無線 LAN が利用可能な環境を用意している。

コ コピーサービス

- ・図書館の資料に限り、著作権法に基づきコピーサービスを行う（有料）。

サ 集会事業

- ・市民の読書体験を豊かにし、図書館利用を身近なものとするため、図書館講演会や図書館カルチャー等各種講座を開催している。

(5) 図書館協議会

図書館協議会は、図書館の運営に関し館長の諮問に応ずるとともに、図書館の行う図書館奉仕につき、館長に対して意見を述べる機関である。協議会の委員は10人以内をもって組織され、任期は2年と定められている。

委員は、学校教育及び社会教育の関係者、家庭教育の向上に資する活動を行う者、学識経験のある者並びに図書館を利用する者の中からの公募委員で構成されている。

(6) 所蔵資料

ア 図書

(ア) 蔵書冊数 1,068,955 冊

(イ) 市民 1 人当り蔵書冊数 6.33 冊

(ウ) 蔵書冊数分類別内訳

平成 31 年 3 月末現在

	0:総記	1:哲学	2:歴史	3:社会	4:自然	5:工学	6:産業	7:芸術	8:語学	9:文学	児童	合計
中央図書館	26,259	28,102	56,723	115,169	39,025	42,428	23,495	57,052	12,877	174,498	143,435	719,063
堀江分館	527	566	2,289	2,607	1,690	4,506	1,450	2,461	398	13,432	13,566	43,492
猫実分館	568	615	2,686	3,331	1,962	3,537	1,249	2,400	393	18,357	11,822	46,920
富岡分館	617	825	3,371	3,500	2,094	3,922	1,304	3,038	502	15,496	12,281	46,950
美浜分館	833	969	3,582	3,531	2,005	3,676	1,205	2,886	528	15,890	14,091	49,196
当代島分館	610	603	2,747	2,764	1,531	4,249	1,132	1,897	448	10,832	12,340	39,153
日の出分館	611	826	4,107	4,236	1,932	4,889	1,569	2,500	610	16,223	17,794	55,297
高洲分館	620	1,093	4,578	4,738	3,135	6,890	1,947	4,384	910	21,710	18,879	68,884
合計	30,645	33,599	80,083	139,876	53,374	74,097	33,351	76,618	16,666	286,438	244,208	1,068,955

※単位：冊

※中央図書館は既存棟・書庫棟の合計（団体貸出用図書等含む）

イ 逐次刊行物 平成 31 年 3 月末現在

追録	雑誌	新聞
4	522	43

※単位：タイトル数

ウ 貸出用視聴覚資料 平成 31 年 3 月末現在

レコード	カセットテープ	コンパクトディスク	ビデオテープ	DVD	合計
2,168	89	18,755	224	2,961	24,197

※単位：点数

(7) 平成 30 年度図書購入冊数施設別内訳

中央 図書館	堀江分館	猫実分館	富岡分館	美浜分館	当代島 分館	日の出 分館	高洲分館	合計
13,289	2,868	3,017	3,241	3,188	2,967	4,241	3,966	36,777

※単位：冊

(8) 利用状況

ア 年度別貸出状況施設別内訳

	26	27	28	29	30
中央図書館	819,352	840,306	790,006	742,669	503,921
堀江分館	46,464	101,212	105,221	105,012	111,561
猫実分館	102,223	104,972	102,297	49,765	78,360
富岡分館	156,441	90,988	120,620	153,917	163,269
美浜分館	113,513	113,601	109,654	104,646	112,507
当代島分館	85,131	85,807	81,508	95,830	91,438
日の出分館	272,869	267,232	251,558	239,323	237,403
高洲分館	199,807	214,542	189,319	190,437	191,481
図書サービスコーナー	180,019	189,256	191,377	189,269	185,761
舞浜駅前行政 S. C.	18,669	23,078	23,423	22,718	22,631
浦安駅前行政 S. C.	20,500	25,080	27,925	32,972	35,331
合計	2,014,988	2,056,074	1,992,908	1,926,558	1,733,663

※単位：冊

※舞浜駅前行政 S. C. は舞浜駅前行政サービスセンターの略。

※浦安駅前行政 S. C. は浦安駅前行政サービスセンターの略。

※堀江分館は大規模改修工事に伴い平成 26 年 10 月 1 日から平成 27 年 4 月 15 日まで休館。

※猫実分館は大規模改修工事に伴い平成 29 年 10 月 1 日から平成 30 年 7 月 16 日まで休館。

※富岡分館は大規模改修工事に伴い平成 27 年 11 月 1 日から平成 28 年 6 月 16 日まで休館。

※中央図書館は大規模改修工事に伴い平成 30 年 12 月 28 日から休館、平成 31 年 1 月 10 日より臨時窓口開設。

イ 年度別全館貸出状況

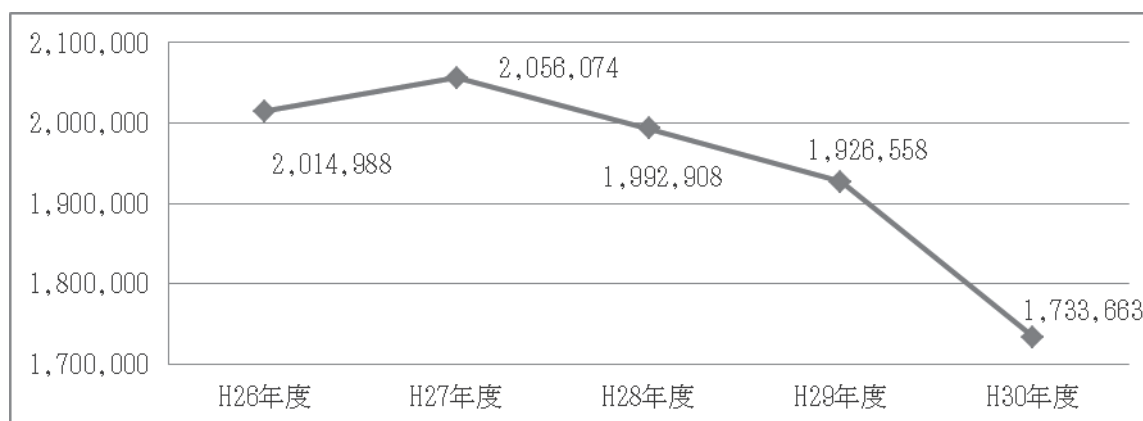

ウ 貸出指標

総貸出冊数	市民1人当たり貸出冊数	実利用者数	実質貸出利用率
1,733,663冊	10.27冊	41,808人	24.8%

※実利用者数：年度内に1回以上貸出利用のあった浦安市民の人数

エ リクエストサービス

(単位：件)

	所蔵	未所蔵		合計
		購入	借用	
一般書	386,350	577	4,844	391,771
児童書	30,702	65	1,197	31,964
雑誌	30,686	—	222	30,908
視聴覚資料	31,242	—	—	31,242
合計	478,980	642	6,263	485,885

オ ハンディキャップサービス

宅配	件数	337
	タイトル数	2,121
録音資料の 来館貸出	件数	22
	タイトル数	40
対面朗読	件数	108
	タイトル数	136
病院	団体貸出冊数	1,834

(9) 主催事業

事業数	回数	参加人数
23事業	619回	延べ6,983人

※この他の詳しい内容については「浦安市立図書館概要 令和元年度」をご覧ください。

8 (仮称)子ども図書館

平成30年度の施政方針で「子どもの自主的な読書活動や、交流を促進する場となる子ども図書館の実現に向けた検討を行う」と掲げられ、生涯学習課にこども図書館準備室が置かれた。

このため、整備の具現化に向け、小・中学生や高校生をはじめ、子育て世帯や図書館利用者等を対象とした意識調査や子どもの読書活動の推進に取り組む団体へのグループインタビューを行った。

また、学識者や教育関係団体、図書館関係者、公募市民等で構成する「(仮称)浦安市子ども図書館基本構想策定懇談会」と庁内の関連部課長で構成する「策定委員会」が中心となり、目指すべき子ども図書館像や実現に向けた基本方針等を内容とする「(仮称)浦安市子ども図書館基本構想」をまとめた。

現在、この基本構想をもとに基本設計を進めている。なお、調査概要は、以下のとおりである。

[意識調査及びグループインタビュー]

調査対象	内 容	回収数
小学生	市内の小学校に通う各学年の児童	2,953人
中学生	市内の中学校に通う各学年の生徒	856人
高校生	市内の高校に通う各学年の生徒	437人
子育て世帯	未就学の子どもがいる世帯	262世帯
図書館利用者	図書館利用者	1,043人
Webアンケート	Uモニのモニター登録者	395人
活動団体	市内で子どもたちに読み聞かせや読書活動支援などを行っている団体	5団体

第 7 章 幼兒教育

1 幼児教育の推進

(1) 公立幼稚園（幼稚園型認定こども園を含む）

公立幼稚園では、基本的に午前9時から午後2時までの教育を行っており、その内容は、文部科学省の「幼稚園教育要領」を基本としつつ、幼稚園ごとのより具体的な年間指導計画を作成し、日々の教育へと展開している。

また、3年保育や一時預かり事業を実施するなど、多様な保育ニーズへの対応を図るとともに、全園で園を開放した地域の子育て支援事業を実施している。

園名	3年保育	一時預かり
若草認定こども園	○	○
青葉幼稚園	○	
みなみ認定こども園	○	○
神明認定こども園	○	○
北部認定こども園	○	○
見明川認定こども園	○	○
堀江認定こども園	○	○
富岡幼稚園	○	
美浜南認定こども園	○	○
入船南認定こども園	○	○
舞浜認定こども園	○	○
美浜北認定こども園	○	○
日の出幼稚園	○	
明海認定こども園	○	○

ア 一時預かり事業の内容

公立認定こども園の11園では、教育時間の前後に家庭的な雰囲気の中で保育を行う、「一時預かり事業」を実施している。

○保育時間 午前7時30分～午前9時、午後2時～午後6時30分

長期休業日 午前7時30分～午後6時30分

○実施日 開園日（土・日・祝日・年末年始・振替休業日・その他園長が指定する日を除く日）

○利用区分 一日利用 …緊急の場合や、1日単位で利用する場合

○利用料金 1日 400円

※このほか、おやつ・教材代金として利用ごとに100円

(2) 預かり保育の取組の経緯と利用状況

ア 預かり保育の開始

平成 12 年 9 月、幼稚園の余裕教室を活用した子育て支援策として、幼稚園の預かり保育をスタートさせた。

(若草幼稚園 20 人、舞浜幼稚園 40 人、美浜北幼稚園 20 人、午後 2 時～4 時 30 分まで)

その後、預かり保育に対するニーズの増大に合わせて、実施園、預かり保育定員、及び預かり時間の拡充を図ってきたところである。

また、平成 27 年度よりこども・子育て支援制度が開始されたことに伴い、保育認定の受け入れ及び一時預かり事業としての実施となっている。

イ 拡充の取組と利用状況

年度	定員	年間延べ利用数	平均利用率	特記事項
平成 12 年度	若草 20 人 舞浜 40 人 美浜北 20 人	5,066 人	51.4%	9 月 11 日より試行的に開始 実施園：若草・舞浜・美浜北 時間：午後 2 時～4 時 30 分
平成 13 年度	〃	7,131 人	47.9%	—
平成 14 年度	各園 40 人	12,482 人	44.3%	午前 8 時～午後 6 時 30 分、 定員は各園 40 人へ拡大。
平成 15 年度	〃	17,919 人	60.5%	—
平成 16 年度	〃	21,556 人	72.5%	—
平成 17 年度	〃	22,355 人	75.9%	—
平成 18 年度	〃	22,479 人	77.4%	—
平成 19 年度	各園 50 人	24,932 人	70.8%	各園とも定員 50 人へ拡大
平成 20 年度	〃	26,800 人	77.2%	—
平成 21 年度	〃	28,971 人	81.3%	—
平成 22 年度	50 人 3 園 25 人 1 園	30,165 人	73.9%	北部幼稚園で実施(25 人) 午前 7 時 30 分～午後 6 時 30 分 へ拡大
平成 23 年度	50 人 3 園 25 人 2 園	35,135 人	72.6%	明海幼稚園で実施(25 人)
平成 24 年度	50 人 3 園 35 人 1 園 25 人 2 園	42,366 人	73.9%	みなみ幼稚園で実施(25 人) 明海幼稚園定員拡大(35 人へ)
平成 25 年度	50 人 4 園 25 人 2 園	42,730 人	70.4%	明海幼稚園定員拡大(50 人へ)
平成 26 年度	〃	41,463 人	68.3%	—

ウ 一時預かりの利用状況

年度	定員	年間延べ利用数	平均利用率	特記事項
平成 27 年度	各園 5 人程度	12,773 人	39.9%	認定こども園 8 園で一時預かりを開始
平成 28 年度	各園 5 人程度	15,068 人	41.2%	
平成 29 年度	各園 5 人程度	13,573 人	37.2%	
平成 30 年度	各園 5 人程度	14,867 人	32.2%	見明川認定こども園で実施

※ 平均利用率は、保育認定の受け入れと一時預かりの定員を足した数から当日の保育認定利用者を差し引いた数に対する利用率。

(3) 私立幼稚園

本市には、5つの私立幼稚園があり、それぞれ独自の教育方針に基づき、幼児教育を実施している。

幼稚園名	開園年度
吹上幼稚園	昭和 52 年度
浦安幼稚園	昭和 56 年度
聖徳大学附属浦安幼稚園	平成 16 年度
暁星国際学園新浦安幼稚園	平成 16 年度
渋谷教育学園浦安幼稚園	平成 20 年度

2 3年保育の推進

(1) 3歳児保育の開始

幼稚園における3歳児保育については、保護者ニーズを踏まえ平成19年6月1日より、青葉、堀江、及び入船南の各幼稚園において開始した。

開始当初は、1クラス20人定員とし、担任のほか副担任を配置し、2人体制で教育にあたってきたが、現在は、1クラス25人定員とし、担任1名と幼稚園教諭（補助）1名で対応している。

また、3歳児保育については、例年定員を超える応募があることから、平成31年度より、全園での実施とした。

(2) 3歳児保育の実施経緯

年度	実施園	3歳児定員	特記事項
19年度	青葉、堀江、入船南	各園20人	6月1日より3歳児入園
20年度	〃	各園40人	定員を各園2クラス40人へ拡大
21年度	青葉、見明川、堀江、美浜南、入船南	各園40人	実施園に見明川、美浜南を追加
22年度～26年度	〃	各園50人	各園の定員を10人ずつ拡大
27年度	若草、青葉、みなみ、神明、堀江、美浜北	各園25人	実施園に若草、みなみ、神明、美浜北を追加
	見明川、美浜南、入船南	各園50人	
28年度	若草、青葉、みなみ、神明、北部、堀江、富岡、美浜南、美浜北	各園25人	実施園に北部、富岡を追加
	見明川、入船南	各園50人	
30年度	若草、青葉、みなみ、神明、北部、見明川、堀江、富岡、美浜南、舞浜、美浜北	各園25人	実施園に舞浜を追加
	入船南	各園50人	
31年度	若草、青葉、みなみ、神明、北部、見明川、堀江、富岡、美浜南、入船南、舞浜、美浜北、日の出、明海	各園25人	実施園に日の出、明海を追加

3 幼稚園・認定こども園を活用した子育て支援事業

(1) 子育てすこやか広場

公立幼稚園・認定こども園では、年間を通して園を開放した子育て支援事業(子育てすこやか広場事業)を開催しており、0歳から未就園児を対象とした親子で楽しめる遊びの場を提供している。

また、平成29年度より、これまで年齢に応じて実施していた「にこにこランド」と「わくわくランド」の枠をなくし、子育てすこやか広場として開催している。

(2) 保育相談事業

主に、子育てすこやか広場開催時に、園へカウンセラーを派遣し、保護者の保育相談を受け付けている。(1園あたり月1回程度)

(3) 広場利用状況

年度	開催回数	参加組数	カウンセラー相談件数
23年度	361	10,049	1,759
24年度	371	9,788	1,850
25年度	398	8,539	1,820
26年度	335	7,605	1,954
27年度	351	5,995	2,260
28年度	324	6,283	2,151
29年度	321	7,617	2,062
30年度	321	7,071	1,985

4 地域との連携

公立幼稚園・認定こども園では、通常の教育活動のほか、運動会や敬老会交流など園行事への参加、隣接する小中学校との交流など、様々な園活動において地域との交流を積極的に取り入れ、地域に親しまれ、愛される園づくりを目指している。

5 幼稚園・認定こども園と保育園との連携

公立幼稚園・認定こども園と保育園は、同じ就学前施設として連携を図り、共通する課題の確認や解決に向けた取組、及び保育と教育の質的な向上を目指して、次のような取組を進めてきている。

- 1) 「こども部」を創設し、幼稚園・認定こども園・保育園などの業務を集約化
- 2) 幼稚園・認定こども園・保育園の合同園長会議、主任教諭・副園長合同会議の開催
- 3) 幼稚園教諭・保育園保育士研修への相互参加
- 4) 幼稚園・認定こども園・保育園に共通する『浦安市就学前「保育・教育」指針』の策定
- 5) 明海地区における「こども園」の整備方針の策定

第 8 資料

1 歴代教育長・教育委員

○教育長

氏名	在任期間
高木俊司	昭27.11.1～昭30.4.20
大塚一郎	昭30.5.23～昭32.3.31
大塚榮次郎	昭32.4.1～昭32.9.30
大塚一郎	昭32.10.9～昭34.2.28
岩上和夫	昭34.3.14～昭40.9.30
金川義雄	昭40.11.1～昭43.9.30
金子権蔵	昭43.10.1～昭44.11.6
岩上和夫	昭44.11.17～昭55.2.29
大和久諭	昭55.4.2～平6.11.16
小峰一男	平6.11.17～平10.11.16
安部紘二	平11.7.1～平13.8.30
村井由敬	平13.12.25～平15.6.30
西谷隆	平15.8.1～平19.7.31
黒田江美子	平19.8.1～平27.3.31
平成27年4月1日 法改正により新教育長が就任	
細田玲子	平27.4.1～平30.3.31
鈴木忠吉	平30.4.1～現職

○教育委員

氏名	在任期間
宇田川國治	昭27.11.1～昭30.4.29
	昭30.5.7～昭31.9.30
大塚平吉	昭27.11.1～昭31.9.30
関根米吉	昭27.11.1～昭31.9.30
醍醐靖子	昭27.11.1～昭31.9.30
松尾すゑ	昭27.11.1～昭31.9.30
高木俊司	昭27.11.1～昭30.4.20
大塚一郎	昭30.5.23～昭32.3.31
	昭32.10.7～昭34.2.28
醍醐峯次郎	昭31.10.1～昭40.6.9
田中鉄太郎	昭31.10.1～昭43.9.30
大塚てい	昭31.10.1～昭41.9.30
森田清一郎	昭31.10.1～昭43.9.30
大塚榮次郎	昭31.10.1～昭32.9.30
岩上和夫	昭30.4.21～昭30.5.22
	昭34.3.14～昭40.9.30
飯塚静	昭40.12.8～昭46.9.30
金川義雄	昭40.11.1～昭43.9.30
金子権蔵	昭41.11.18～昭44.11.6
岩上和夫	昭44.11.17～昭55.2.29
芝崎雄	昭43.10.1～昭48.9.30
	昭48.11.9～昭56.11.8
田中宥	昭43.10.1～昭45.7.12
小田稔	昭43.10.1～昭47.9.30
田中常德	昭45.9.24～昭52.12.20
渡辺皓	昭46.10.5～昭54.10.4

氏名	在任期間
濱野久雄	昭47.10.1～昭63.9.30
大塚功	昭53.2.1～昭59.9.30
江口定信	昭54.10.5～平11.10.4
大和久諭	昭55.4.2～平6.11.16
矢代秀雄	昭56.11.9～平5.11.8
嵯峨敏	昭59.10.1～昭61.5.30
今井庄次	昭61.11.12～昭63.1.19
桑原正昭	昭63.10.1～平8.9.30
武士孝	昭63.10.1～平12.9.30
三宅利正	平5.11.9～平13.11.8
小峰一男	平6.11.17～平10.11.16
梅原祥子	平8.10.1～平16.9.30
太田久朗	平11.10.5～平19.10.4
安部紘二	平11.7.1～平13.8.30
大塚親哉	平12.10.1～平21.12.2
木場弘子	平13.11.9～平21.11.8
村井由敬	平13.12.25～平15.6.30
西谷隆	平15.8.1～平19.7.31
島田富美子	平16.10.1～平20.9.30
黒田江美子	平19.8.1～平27.3.31
川端秀仁	平19.10.5～現職
小比類巻勲	平20.10.1～平28.9.30
西脇保幸	平21.11.9～平29.11.8
宮澤ミシェル	平22.2.26～現職
館里枝	平28.10.1～現職
宮道力	平29.11.9～現職

○教育委員長

(平成27年4月1日 法改正により教育長に一本化)

氏名	在任期間
宇田川國治	昭27.11.1～昭30.4.29
	昭30.5.7～昭31.9.30
醍醐峯次郎	昭31.10.1～昭39.9.30
田中鉄太郎	昭39.10.1～昭43.9.30
芝崎雄	昭43.10.1～昭46.9.30
渡辺皓	昭46.10.5～昭54.10.4
芝崎雄	昭54.10.5～昭56.11.8
濱野久雄	昭56.11.9～昭63.9.30
矢代秀雄	昭63.10.3～平5.11.8
武士孝	平5.11.9～平7.11.8
江口定信	平7.11.9～平11.10.4
武士孝	平11.10.5～平12.9.30
三宅利正	平12.10.1～平13.9.30
大塚親哉	平13.11.9～平21.11.8
小比類巻勲	平21.11.9～平27.3.31

2 附属機関等委員名簿

(1) 浦安市学校給食センター運営委員会委員

令和元年7月1日現在

No.	氏名	所属団体等	任期
1	鈴木 香織	浦安市立小中学校長会	令元. 7. 1～令2. 6. 30
2	矢ヶ部 潤之介	浦安市立小中学校長会	〃
3	垣田 夏実	浦安市立美浜北小学校 PTA	〃
4	谷田部 倫輝	浦安市立東野小学校 PTA	〃
5	森 由見子	浦安市立明海南小学校 PTA	〃
6	松井 弥生	浦安市立高洲北小学校 PTA	〃
7	西脇 妙子	浦安市立浦安中学校 PTA	〃
8	檜崎 和美	浦安市立明海中学校 PTA	〃
9	大前 由美	浦安市医師会	〃
10	渡邊 嘉一	浦安市歯科医師会	〃
11	高橋 春夫	浦安市薬剤師会	〃
12	百瀬 真佐子	浦安市立小中学校保健主事会	〃
13	梅津 ゆり	浦安市立小中学校養護教諭会	〃
14	濱野 雄一郎	浦安市立小中学校給食主任	〃
15	多田 久美子	千葉県市川健康福祉センター（市川保健所）	〃

(2) 浦安市社会教育委員

令和元年10月1日現在

No.	氏名	所属団体等	任期
1	山崎 益弘	浦安市立小中学校長会（見明川中学校）	令元. 7. 1～令3. 6. 30
2	遠藤 辰男	東京学館浦安高等学校	〃
3	大塚 真理子	浦安市婦人の会連合会	〃
4	松木 新	浦安市スポーツ協会	〃
5	田中 咲	浦安市青少年相談員連絡協議会	〃
6	高橋 洋介	浦安市立小中学校 P T A 連絡協議会	〃
7	工藤 真由美	市民公募	〃
8	渕野 康一	市民公募	〃
9	室井 彰子	家庭教育の向上に資する活動を行う者	〃
10	木内 和夫	学識経験者	〃
11	藤田 朗	学識経験者	〃

(3) 浦安市文化財審議会委員

令和元年7月31日現在

No.	氏名	所属団体等	任期
1	菊池 眞太郎	元県立中央博物館主幹 浦安市郷土博物館初代館長	令元. 7. 16～令2. 7. 15
2	大塚 三枝子	婦人の会6区副支部長 元人権擁護委員	〃
3	吉田 敦	明海大学経済学部准教授	〃
4	明保 治男	元浦安市立浦安小学校校長	〃
5	穎原 澄子	千葉大学大学院工学研究科准教授 千葉県建築審査会委員	〃
6	大村 洋子	元人権擁護委員・主任児童委員 当代島婦人の会	〃
7	森田 信雄	堀江一丁目自治会副会長 浦安中央ライオンズクラブ副会長	〃

(4) 浦安市青少年問題協議会委員

令和元年7月1日現在

No.	氏名	所属団体名	任期
1	中村 理香子	浦安市議会	令元. 7. 1～令3. 6. 30
2	及川 力	浦安市	〃
3	岡部 浩	浦安市	〃
4	白石 嘉雄	浦安市	〃
5	八田 吉浩	浦安市	〃
6	植草 工	浦安市	〃
7	鈴木 忠吉	浦安市	〃
8	徳田 文則	浦安警察署	〃
9	西原 隆	浦安市小中学校長会	〃
10	松木 新	浦安市社会教育委員	〃
11	笠井 和枝	浦安市社会福祉協議会	〃
12	榎本 俊夫	浦安市保護司連絡協議会	〃
13	菅野 豪晃	浦安市立小・中学校 PTA 連絡協議会	〃
14	橋本 守人	浦安市青少年相談員連絡協議会	〃
15	上平 紀子	浦安市青少年補導員連絡協議会	〃
16	奥村 千佳	浦安市子ども会育成連絡協議会	〃
17	森本 健二	浦安市青少年健全育成連絡会	〃
18	塩谷 祐司	浦安市自治会連合会	〃
19	森田 眞弓	浦安市婦人の会連合会	〃

(5) 浦安市青少年相談員 (第20期 平成31年4月1日～令和4年3月31日)

令和元10月1日現在

No.	氏 名	所属団体等	任 期
1	鎌 田 条 子	浦安中学校区	平31. 4. 1～令4. 3. 31
2	吉 岡 仁	浦安中学校区	〃
3	富 澤 弘 恵	浦安中学校区	〃
4	西 脇 妙 子	浦安中学校区	〃
5	本 澤 那 奈	浦安中学校区	〃
6	安 田 友 美	浦安中学校区	〃
7	筒 井 豊	浦安中学校区	〃
8	坂 卷 直 樹	浦安中学校区	〃
9	土 井 克 彦	堀江中学校区	〃
10	今 関 智 美	堀江中学校区	〃
11	谷 崎 淳	堀江中学校区	〃
12	五ノ井 敬 子	堀江中学校区	〃
13	渡 部 淳	堀江中学校区	〃
14	野 村 真一郎	堀江中学校区	〃
15	永 吉 美 穂	見明川中学校区	〃
16	小 川 智 子	見明川中学校区	〃
17	岩 田 良	見明川中学校区	〃
18	大 塚 春 香	見明川中学校区	〃
19	大 下 英 一	入船中学校区	〃
20	田 村 由香利	入船中学校区	〃
21	高 倉 智	富岡中学校区	〃
22	酒 向 美和子	富岡中学校区	〃
23	西 村 薫	富岡中学校区	〃
24	橋 本 守 人	富岡中学校区	〃
25	日 暮 一 正	富岡中学校区	〃
26	石 黒 恭 子	美浜中学校区	〃
27	田 島 景 子	美浜中学校区	〃
28	福 田 真 理	美浜中学校区	〃
29	白 幡 冬 彦	美浜中学校区	〃
30	田 中 咲	美浜中学校区	〃
31	甲 斐 亜 美	美浜中学校区	〃
32	田 冬 冬	美浜中学校区	〃
33	遠 藤 美 波	日の出中学校区	〃
34	三 宅 富美子	日の出中学校区	〃
35	松 尾 華 苗	日の出中学校区	〃
36	藤 村 和	日の出中学校区	〃
37	林 麻 予	日の出中学校区	〃
38	村 田 知 規	明海中学校区	〃
39	谷 井 篤 郎	明海中学校区	〃
40	大 谷 良 子	明海中学校区	〃
41	藤 川 美 枝	明海中学校区	〃
42	野 村 有 里	明海中学校区	〃
43	下 村 賢 二	明海中学校区	〃
44	廣 畑 牧 人	明海中学校区	〃
45	杉 田 一	明海中学校区	〃

46	田中恭子	高洲中学校区	〃
47	山田真理	高洲中学校区	〃
48	伊藤未和子	高洲中学校区	〃
49	富田敏子	高洲中学校区	〃
50	星野淳子	高洲中学校区	〃
51	金野雄二	高洲中学校区	〃
52	春山浩美	高洲中学校区	〃

(6) 浦安市スポーツ推進委員

令和元年10月1日現在

No.	氏名	任期	No.	氏名	任期
1	加藤和代	平30.7.10～令2.7.9	25	羽藤優	平30.7.10～令2.7.9
2	永井恵美子	〃	26	矢島慎仁	平30.11.11～令2.7.9
3	和田優子	〃	27	溝口大地	〃
4	菊地恵美子	〃	28	磯山蒼	〃
5	岡本恵美子	〃	29	八木橋明訓	令元.9.24～令2.7.9
6	野崎みゆき	〃			
7	塩入真由美	〃			
8	中島孝利	〃			
9	丸山あずさ	〃			
10	谷昭夫	〃			
11	長島康晴	〃			
12	箕輪栄二	〃			
13	永井亘	〃			
14	山澤知行	〃			
15	針木悦子	〃			
16	木島みどり	〃			
17	露木雅美	〃			
18	森尚子	〃			
19	飯田憲昭	〃			
20	小田恵子	〃			
21	設楽麻子	〃			
22	宇田川公司	〃			
23	深松一平	〃			
24	今村鉄平	〃			

(7) 浦安市公民館運営審議会委員

令和元年9月1日現在

No.	氏名	所属団体等	任期
1	勝田 秀樹	浦安市立小中学校校長会	令和元. 9. 1～令和3. 8. 31
2	渡邊 聰子	浦安市自治会連合会	〃
3	永井 恵美子	浦安市スポーツ推進委員連絡協議会	〃
4	大川 幸子	浦安市婦人の会連合会	〃
5	田中 恭子	浦安市青少年相談員連絡協議会	〃
6	軽部 節子	子育て・家庭支援者養成講座2級認定者(お助けねっと・こんぺいとう)	〃
7	後条 昌秀	浦安市立小中学校PTA連絡協議会	〃
8	杉田 徹	市民公募	〃
9	西村 正彦	市民公募	〃
10	松浦 規子	学識経験者	〃
11	林 響子	学識経験者	〃
12	越村 康英	学識経験者	〃

(8) 浦安市青少年センター運営協議会委員

平成30年7月1日現在

No.	氏名	所属団体	任期
1	青木 聡美	市川児童相談所	平成30. 7. 1～令和2. 6. 30
2	笠井 和枝	浦安市民生委員児童委員協議会	〃
3	五ノ井 敬子	浦安市青少年相談員連絡協議会	〃
4	上平 紀子	浦安市青少年補導員連絡協議会	〃
5	小澤 力雄	浦安市立小中学校校長会	〃
6	猪田 順一	浦安市立小中学校校長会	〃
7	岡本 久美子	浦安市立小中学校PTA連絡協議会	〃
8	高橋 正仁	浦安警察署	〃
9	若菜 秀彦	千葉県立浦安高等学校	〃
10	草場 聖子	浦安市保護司連絡協議会	〃
11	塩谷 祐司	浦安市自治会連合会	〃

(9) 浦安市青少年補導員

ア 浦安中ブロック

平成30年8月1日現在

No.	氏名	所属団体等	任期
1	増田 真由美	民間有識者	平30. 6. 1～令2. 5. 31
2	大塚 知久	浦安高等学校 教員	〃
3	宇田川 勉	民間有識者	〃
4	五味 久仁子	民間有識者	〃
5	増田 俊亮	民間有識者	〃
6	熊澤 康弘	民間有識者	〃
7	越津 和子	浦安市民生委員児童委員協議会	〃
8	栄 浩美	民間有識者	〃
9	樋口 翔一	浦安小学校 教員	〃
10	山岸 大介	北部小学校 教員	〃
11	若菜 周子	東小学校 P T A	〃
12	西脇 妙子	青少年相談員連絡協議会	〃
13	丸山 浩彰	浦安小学校 P T A	〃
14	福馬 伸隆	東小学校 教員	〃
15	相馬 光孝	北部小学校 P T A	〃
16	山崎 達哉	浦安中学校 教員	〃
17	光森 由美子	浦安中学校 P T A	平30. 8. 1～令2. 5. 31

イ 堀江中ブロック

No.	氏名	所属団体等	任期
1	林 直輝	堀江中学校 教員	平30. 6. 1～令2. 5. 31
2	折本 貴子	民間有識者	〃
3	山崎 晴夫	民間有識者	〃
4	塩谷 祐司	民間有識者	〃
5	森本 健二	民間有識者	〃
6	大屋 美智子	民間有識者	〃
7	福島 潤	堀江中学校 P T A	〃
8	佐藤 誠	舞浜小学校 P T A	〃
9	加藤 滉一	南小学校 教員	〃
10	流石 瑞紀	舞浜小学校 教員	〃
11	齋藤 聡	南小学校 P T A	〃
12	長井 良展	自治会連合会	〃
13	阿部 真人	民間有識者	〃
14	石橋 元美	民間有識者	平30. 7. 1～令2. 5. 31

ウ 見明川中ブロック

No.	氏 名	所属団体等	任 期
1	山 口 とくえ	民間有識者	平 30. 6. 1 ~ 令 2. 5. 31
2	荒 井 由紀子	民間有識者	〃
3	荻 野 由美子	民間有識者	〃
4	杉 村 貴 之	見明川小学校 教員	〃
5	長 田 友 美	見明川中学校 P T A	〃
6	吉 田 由佳理	見明川小学校 P T A	〃
7	安 藤 美 笛	東海大浦安高校中等部 教員	〃
8	小 川 啓 太	見明川中学校 教員	〃
9	後 藤 園 美	東海大浦安高校中等部 P T A	〃

エ 入船中ブロック

No.	氏 名	所属団体等	任 期
1	石 川 真 理	民間有識者	平 30. 6. 1 ~ 令 2. 5. 31
2	鹿 目 眞理子	民間有識者	〃
3	山 澤 久 子	民間有識者	〃
4	大 滝 美 佳	民間有識者	〃
5	矢 部 実 穂	民間有識者	〃
6	大 野 豊	民間有識者	〃
7	中 村 琢 八	民間有識者	〃
8	鈴 木 孝 平	高州北小学校 教員	〃
9	松 尾 忠 宜	民間有識者	〃
10	中 村 浩	東京学館浦安高校 教員	〃
11	阿 部 明 子	入船小学校 P T A	〃
12	小 川 美穂子	高洲小学校 P T A	〃
13	佐 藤 賢二郎	高洲中学校 教員	〃
14	菊 池 優	入船中学校 P T A	〃
15	二 宮 和 久	高洲小学校 教員	〃
16	齋 藤 晃 典	入船中学校 教員	〃
17	高 野 洋 平	浦安南高等学校 教員	〃
18	小 西 了 太	入船小学校 教員	〃
19	武 藤 淳	高洲北小学校 P T A	〃
20	西 村 智 美	高洲中学校 P T A	〃

オ 富岡中ブロック

No.	氏 名	所属団体等	任 期
1	松 浦 容 子	民間有識者	平 30. 6. 1 ~ 令 2. 5. 31
2	野 間 美 佐	民間有識者	〃
3	中 川 裕 司	東野小学校 教員	〃
4	加 藤 太 一	富岡中学校 教員	〃
5	大河原 一 樹	東野小学校 P T A	〃
6	直 枝 祐 樹	富岡小学校 教員	〃
7	飛 田 典 子	富岡小学校 P T A	〃
8	野 田 博 子	富岡中学校 P T A	平 30. 7. 1 ~ 令 2. 5. 31
9	丸 山 千 香	民間有識者	〃

カ 美浜中ブロック

No.	氏 名	所属団体等	任 期
1	山 仲 真由美	民間有識者	平 30. 6. 1 ~ 令 2. 5. 31
2	上 平 紀 子	民間有識者	〃
3	佐々木 和 代	民間有識者	〃
4	吉 村 勇 輝	美浜中学校 教員	〃
5	町 山 雄 介	美浜北小学校 教員	〃
6	綿 貫 麻紀子	美浜北小学校 P T A	〃
7	野 木 香	美浜南小学校 P T A	〃
8	伊 東 大 志	美浜南小学校 教員	〃
9	原 由 貴	美浜中学校 P T A	〃
10	恵 平 英 子	民間有識者	〃
11	大 塚 則 之	民間有識者	〃

キ 日の出中ブロック

No.	氏 名	所属団体等	任 期
1	岩 越 麻 紀	民間有識者	平 30. 6. 1 ~ 令 2. 5. 31
2	坂 井 操	民間有識者	〃
3	高 木 洋 子	民間有識者	〃
4	高 倉 恵 子	子ども会育成連絡協議会	〃
5	樋 口 奈美子	民間有識者	〃
6	堀 雅 美	民間有識者	〃
7	伊 藤 順 司	日の出中学校 教員	〃
8	福 田 知 美	日の出小学校 P T A	〃
9	坂 東 瑠 貴	日の出南小学校 教員	〃
10	山 邊 博 子	日の出中学校 P T A	〃
11	柳 圭 一	日の出小学校 教員	〃
12	園 田 三 礼	民間有識者	〃
13	若 林 美 和	日の出南小学校 P T A	〃

ク 明海中ブロック

No.	氏 名	所属団体等	任 期
1	笠 井 和 枝	民生委員児童委員協議会	平 30. 6. 1～令 2. 5. 31
2	大 野 芳 子	民間有識者	〃
3	小 西 省 司	民間有識者	〃
4	山 田 典 子	民間有識者	〃
5	石 神 トヨ子	民間有識者	〃
6	岡 野 純 子	明海小学校 P T A	〃
7	尾 作 壮 謙	明海南小学校 教員	〃
8	水 谷 仁	明海中学校 教員	〃
9	吉 田 真 裕	明海小学校 教員	〃
10	長谷部 玲 子	明海中学校 P T A	〃
11	加 藤 政 憲	明海南小学校 P T A	〃
12	松 本 芳 隆	民間有識者	平 30. 7. 1～令 2. 5. 31

(10) 浦安市図書館協議会委員

令和元年7月1日現在

No.	氏 名	所属団体等	任 期
1	小野田 政 巳	浦安市小・中学校長会	令元. 7. 1～令 3. 6. 30
2	越 村 康 英	浦安市公民館運営審議会	〃
3	高 倉 恵 子	浦安市子ども会育成連絡協議会	〃
4	小松原 寿美子	浦安市読書会連絡協議会	〃
5	本 多 光 明	浦安市図書館友の会	〃
6	押 樋 良 樹	学識経験者	〃
7	西 村 彩枝子	学識経験者	〃
8	松 本 直 樹	学識経験者	〃
9	遠 藤 利 明	市民公募	〃
10	伏 見 剛	市民公募	〃

(11) 浦安市いじめ対策調査委員会委員

令和元年10月1日現在

No.	氏 名	所属団体等	任 期
1	稲 見 憲 子	臨床心理士	令元. 6. 3～令 3. 6. 2
2	川 義 郎	弁護士	〃
3	金 子 雅 文	医師	〃
4	黒 川 雅 子	大学教授	〃
5	志 摩 一 美	人権擁護委員	〃

3 学校関係団体名簿

(1) 浦安市立小中学校長会役員

平成31年4月1日現在

No.	役職名	氏名	所属団体等
1	会長	小澤力雄	浦安中学校
2	副会長	寺尾里代	明海中学校
3	副会長	菅原満	南小学校
4	幹事長	鈴木孝一	高洲中学校
5	幹事長	船橋紀美江	北部小学校
6	調査委員会	今橋恵一	明海小学校
7	庶務・特別委員会	横山隆英	入船中学校
8	研修委員会	蓮尾剛史	美浜南小学校
9	会計	島村淳一	美浜北小学校

任期 平成31年4月1日から令和2年3月31日まで

(2) 浦安市立幼稚園・認定こども園長会役員

平成31年4月1日現在

No.	役職名	氏名	所属団体等
1	会長	濱村紀子	堀江認定こども園
2	副会長	加納千恵子	入船南認定こども園
3	書記	石井まゆみ	美浜南認定こども園

任期 平成31年4月1日から令和2年3月31日まで

(3) 浦安市学校保健会役員

平成30年5月17日現在

No.	役職名	氏名	所属団体等
1	会長	川端秀仁	学校医代表
2	副会長	大前由美	学校医代表
3	副会長	渡邊嘉一	学校歯科医代表
4	副会長	畑中範子	学校薬剤師代表
5	副会長	百瀬真佐子	舞浜小学校（保健主事代表）
6	理事	臼井基之	明海中学校（小中学校長会代表）
7	理事	高橋薫子	浦安中学校（養護教諭会代表）
8	理事	指田有子	見明川認定こども園（幼稚園・認定こども園長会代表）
9	理事	醍醐俊治	健康こども部健康増進課長
10	理事	高柳幸志	健康こども部母子保健課長
11	理事	長島功行	教育総務部保健体育安全課長
12	監事	金子雅文	学校医代表
13	監事	長野栄一	日の出南小学校（小中学校長会代表）

任期 総会での承認から2年

(4) 学校医

平成30年4月1日現在

学 校 名	内科	眼科	耳鼻科	歯科	薬 剤 師
浦安小学校	落合康博 上田建	百瀬隆行	小野健一	泉大沢塚司 大塚晴久	馬場尚希
南小学校	太田千冬 鈴木吉太郎 犬尾公厚 関口直哉	稲垣有司	瀧口清徳	小田誠 鈴木木浦克 三森浦基 内田治 奥田英 熊川和 藤原雄 岡崎一	田中靖祥
北部小学校	牧野毅 木村仁三 酒井均	鹿島佳代子	小野健一	板野賢 齐藤光 芳賀尚 香取孝 齐藤光 嘉輝 渡邊嘉一 岡崎雄一郎	畑中正子
見明川小学校	吉野則子 青柳陽	二宮久子	阿久津勉	市川勝一 指田勝美 中島薫	田中秀明
富岡小学校	金田吉男 波多野等	中山祐佳	阿久津勉	森嶋史郎 横山亮介 吉澤マリ 横田章	荒木美穂
美浜南小学校	高橋俊宏	佐藤匡世	岡野和洋	市川勝一 指田勝美 中島薫	栢原美穂子
東小学校	上田建三 木村仁三 原聡	百瀬隆行	岡野和洋	福嶋史郎 鈴木木土 白俊祐 森山亮介 横山亮介 吉澤マリ 横田章	荒木美穂
舞浜小学校	横山謙三 国川謙蔵 五十嵐常雄	百瀬隆行	瀧口清徳	宮内陸行 中金子重 浅川章光 酒井郁光	畑中範子
美浜北小学校	内藤茂樹	鹿島佳代子	小松信行	花澤清文 栗林研昌 坂田昌彦 香取孝俊 矢野克 三栗林克 栗林哲	森山泰子
日の出小学校	波多野等 大前由美	稲垣有司	浜野ナナ子	宇田川恵司 久後佑介 内田治雄 新谷マリ 吉澤マリ 横田章	秋谷昌宏
明海小学校	本橋尚子 原聡	二宮久子	小松信行	花澤清文 栗林研昌 坂田昌彦 香取孝俊 矢野克 三栗林克 栗林哲	市村木綿子
高洲小学校	佐藤孝彦 金子雅文 神田忠泰	川端秀仁	飯田崇	花澤清文 栗林研昌 坂田昌彦 香取孝俊 矢野克 三栗林克 栗林哲	石上早登子
日の出南小学校	高橋久志 神谷尚雄 森田昌雄	中山祐佳	小野健一	花澤清文 栗林研昌 坂田昌彦 香取孝俊 矢野克 三栗林克 栗林哲	若杉淑子
明海南小学校	越野健 森田昌雄	佐藤匡世	浜野ナナ子	花澤清文 栗林研昌 坂田昌彦 香取孝俊 矢野克 三栗林克 栗林哲	畑中範子
高洲北小学校	江東孝夫 金子雅文	川端秀仁	飯田崇	花澤清文 栗林研昌 坂田昌彦 香取孝俊 矢野克 三栗林克 栗林哲	石上早登子
東野小学校	太田久朗 伊藤敏雄 酒井均	川端秀仁	阿久津勉	花澤清文 栗林研昌 坂田昌彦 香取孝俊 矢野克 三栗林克 栗林哲	後藤 亘
入船小学校	森下直一 関口直哉	二宮久子	小松信行	花澤清文 栗林研昌 坂田昌彦 香取孝俊 矢野克 三栗林克 栗林哲	森山泰子

学 校 名	内科	眼科	耳鼻科	歯科	薬 剤 師
浦安中学校	鈴木吉太郎 合康博子 落橋尚子	鹿島佳代子	岡野和洋	市川勝一 高梨一幸 久後佑介 森基彦	笠原千史
堀江中学校	宮崎民浩 近藤智雄 秋山晴彦	中山祐佳	瀧口清徳	岡崎雄一郎 宮内陸行 芳賀尚子 高梨哲也	畑中範子
見明川中学校	犬尾公厚	中山祐佳	阿久津勉	飯田哲一 高梨幸	畑中範子
入船中学校	高橋俊宏	二宮久子	小松信行	浅川章光	畑中範子
富岡中学校	天野汎 山博章	稲垣有司	阿久津勉	酒井郁子 大塚晴久 三浦克之	高橋春夫
美浜中学校	小林澄子 関口直哉	佐藤匡世	岡野和洋	宇田川恵司 深川周	高橋秀人
日の出中学校	森下一 三橋清	佐藤匡世	浜野ナナ子	矢野俊英 樋口文雄 花澤清文	栢原美穂子
明海中学校	熊川均 神谷尚志	渡辺邦彦	飯田崇	酒井郁子 橋本仁寿 坂田昌彦	畑中範子
高洲中学校	江東孝夫 大亀幸子	川端秀仁	飯田崇	坂田昌健 山本川	後藤亘

任期 平成30年4月1日から平成31年3月31日まで

(5) 幼稚園・認定こども園医

平成31年4月1日現在

幼 稚 園 名	内科	歯科	学校薬剤師
若草認定こども園	太田久朗	藤原和男	石上早登子
青葉幼稚園	太田久朗	奥田英文	笠原千史
みなみ認定こども園	高橋暁子	大塚玲子	田中靖祥
神明認定こども園	松丸信一	南雲孝之	若杉淑子
北部認定こども園	太田久朗	熊川博	畑中正子
見明川認定こども園	吉野則子	飯田哲也	田中秀明
堀江認定こども園	濱野亮子	泉沢司	畑中範子
富岡幼稚園	金田吉男	前田由紀恵	田中靖祥
美浜南認定こども園	高橋俊宏	金子重遠	栢原美穂子
入船南認定こども園	江東孝夫	牧口哲英	森山泰子
舞浜認定こども園	国川謙蔵	福嶋史郎	畑中範子
美浜北認定こども園	神田忠泰	森亮介	森山泰子
日の出幼稚園	内藤茂樹	山本健仁	栢原美穂子
明海認定こども園	濱野亮子	坂田昌彦	市村木綿子

任期 平成31年4月1日から令和2年3月31日まで

4 学校施設

(1) 小学校施設一覧

区分 学校名	学級数		保有教室数		建 物 面 積 (㎡)				
	普通	特 ・ 支	普通 教室	特別 教室	校 舎				
					建設年度	鉄筋	鉄骨	木造	計
浦安小	12	2	18	6	昭和 41・44・平成 9	4,180	45	—	4,225
南小	30	3	36	6	昭和 46・59、平成 14・30	6,211	361	—	6,572
北部小	24	5	40	6	昭和 47・49、平成 20	6,454	—	25	6,479
見明川小	17	2	22	6	昭和 51	4,697	44	—	4,741
富岡小	13		21	6	昭和 53・58、平成 13	5,274	84	—	5,358
美浜南小	12	2	23	6	昭和 54・63	5,204	40	—	5,244
東小	19	1	27	6	昭和 55、平成 26	5,595	126	—	5,721
舞浜小	21		25	6	昭和 56、平成 16	5,127	40	—	5,167
美浜北小	11		17	6	昭和 57、平成 15	4,105	40	—	4,145
日の出小	17		23	6	昭和 62、平成 15	5,159	112	—	5,271
明海小	12	1	21	6	平成 5	4,717	39	—	4,756
高洲小	21	1	31	6	平成 14	6,672	—	—	6,672
日の出南小	19	1	31	6	平成 16	6,143	102	—	6,245
明海南小	11	1	27	6	平成 17	7,318	—	—	7,318
高洲北小	18		24	6	平成 17	6,018	—	—	6,018
東野小	20	2	31	6	平成 21	6,990	—	—	6,990
入船小	16	2	20	6	昭和 55、平成 26	4,677	45	—	4,722
計	293	23	437	102		94,541	1,078	25	95,644

令和元年10月1日現在

建 物 面 積(㎡)				校 地 面 積(㎡)				水 泳 プ ー ル		
屋 内 運 動 場										
建設年度	鉄筋	鉄骨	計	建物敷地	運動場	その他	計	建設年度	規模	コース数
昭和 56	—	872	872	2,638	6,473	—	9,111	昭和 56	25×10	5
平成 30	1,445	—	1,445	7,939	7,076	—	15,015	平成 30	25×10	5
昭和 48	—	718	718	4,100	8,333	998	13,431	平成 20	25×10	5
昭和 52	—	736	736	6,154	10,375	336	16,865	昭和 52	25×12	6
昭和 53	—	731	731	7,760	8,091	—	15,851	昭和 53	25×10	5
昭和 54	—	754	754	4,838	10,860	—	15,698	昭和 54	25×10	5
平成 25・26	1,472	—	1,472	7,495	10,852	—	18,347	昭和 55	25×10	5
昭和 56	—	781	781	5,458	10,705	722	16,885	昭和 56	25×10	5
昭和 57	—	758	758	6,259	10,238	—	16,497	昭和 57	25×10	5
昭和 62	—	972	972	7,445	9,055	—	16,500	昭和 62	25×10	5
平成 5	—	949	949	7,615	8,885	—	16,500	平成 5	25×10	5
平成 14	922	—	922	10,398	6,102	—	16,500	平成 14	25×10	5
平成 16	1,092	—	1,092	9,660	6,490	—	16,150	平成 16	25×10	5
平成 17	742	—	742	8,087	8,413	371	16,871	平成 17	明海中に準ずる	
平成 17	890	—	890	7,212	8,185	1,111	16,508	平成 17	25×10	5
平成 21・22	1,114	—	1,114	9,417	8,548	—	17,965	平成 21・22	25×10	5
昭和 55	—	735	735	5,103	10,151	300	15,554	昭和 55	25×10	5
	7,677	8,006	15,683	117,578	148,832	3,838	270,248			

(2) 中学校施設一覧

区分 学校名	学級数		保有教室数		建 物 面 積(㎡)							
	普通	特 ・ 支	普通 教室	特別 教室	校 舎				屋 内 運 動 場			
					建設年度	鉄筋	鉄骨	計	建設年度	鉄筋	鉄骨	計
浦安中	18	3	27	10	昭和 53・54、平成 26・30	7,321	119	7,440	昭和 54	—	1,123	1,123
堀江中	17	1	22	9	昭和 52、平成 29	4,787	572	5,359	昭和 52	—	1,132	1,132
見明川中	9	2	18	9	昭和 55	5,661	292	5,953	昭和 54・55	—	1,220	1,220
入船中	7	1	19	9	昭和 55	5,263	40	5,303	昭和 55	—	1,128	1,128
富岡中	14	1	18	9	昭和 58、平成 14	4,354	368	4,722	昭和 58	—	1,132	1,132
美浜中	11	1	18	9	昭和 59、平成 14	5,148	322	5,470	昭和 59	—	1,146	1,146
日の出中	13	1	19	9	平成 5・15	5,157	134	5,291	平成 5	—	1,155	1,155
明海中	9	2	19	10	平成 17	6,060	—	6,060	平成 17	1,259	—	1,259
高洲中	14	1	20	9	平成 25・26	7,104	—	7,104	平成 25・26	1,355	—	1,355
計	112	13	180	83		50,855	1,847	52,702		2,614	8,036	10,650

令和元年10月1日現在

建 物 面 積(㎡)			校 地 面 積(㎡)					水 泳 プ ー ル		
武道場			建物 敷地	運動場	その他	借地	計	建設年度	規模	コース数
建設年度	鉄筋	計								
昭和 63	627	627	7,692	10,470	—	—	18,162	平成 30	25×10	5
平成元	650	650	6,986	11,430	—	—	18,416	昭和 52	25×10	5
平成元・2	650	650	7,381	15,758	—	—	23,139	昭和 54・55	25×10	5
平成 2	650	650	7,266	14,380	—	—	21,646	昭和 55	25×10	5
平成 2	647	647	7,011	16,803	—	—	23,814	昭和 58	25×10	5
平成 3	651	651	6,953	16,210	—	—	23,163	昭和 59	25×10	5
平成 5	654	654	10,247	12,853	—	—	23,100	平成 5	25×10	5
平成 17	499	499	11,095	12,005	—	—	23,100	平成 17	25×16	8
平成 25・ 26	652	652	7,814	13,568	1,000	—	22,382	平成 25・26	25×10	5
	5,680	5,680	72,445	123,477	1,000	—	196,922			

(3) 幼稚園・認定こども園施設一覧

令和元年5月1日現在

区分 園名	学級数	保育室数	建物面積(m ²)				敷地面積(m ²)				
			建設年度	鉄筋	鉄骨	計	建物敷地	園庭面積	その他	借地面積	計
若草認定こども園	3	6	昭和 60	971	—	971	1,036	842	—	—	1,878
青葉幼稚園	3	6	昭和 52	860	—	860	1,255	824	—	—	2,079
みなみ認定こども園	5	6	昭和 60	998	—	998	1,032	794	—	—	1,826
神明認定こども園	5	6	平成元	1,105	3	1,108	1,227	698	—	—	1,925
北部認定こども園	5	7	昭和 49 昭和 54 平成 16	705	220	925	1,124	711	—	—	1,835
見明川認定こども園	4	8	昭和 52	1,076	—	1,076	889	764	—	—	1,653
堀江認定こども園	4	8	昭和 53	1,146	—	1,146	915	1,015	—	—	1,930
富岡幼稚園	4	6	昭和 53	959	—	959	1,259	755	—	—	2,014
美浜南認定こども園	3	8	昭和 54	1,126	—	1,126	1,117	828	—	—	1,945
入船南認定こども園	4	8	昭和 55	1,058	—	1,058	1,032	936	—	—	1,968
舞浜認定こども園	5	8	昭和 56	1,101	—	1,101	861	873	—	—	1,734
美浜北認定こども園	3	8	昭和 58	1,101	—	1,101	861	820	—	—	1,681
日の出幼稚園	4	8	昭和 62 平成 14	1,344	107	1,451	1,609	1,278	—	—	2,887
明海認定こども園	5	10	平成 5 平成 14	1,303	420	1,723	1,771	1,137	—	—	2,908
計	57	103		14,853	750	15,603	15,988	12,275	—	—	28,263

5 学校・社会教育施設配置図

(1) 学校関係施設



◎市立小学校 (17)

	施設名	住 所	電話番号
①	浦安小学校	猫実四丁目9番1号	(351)2362
②	南小学校	堀江五丁目4番1号	(352)1802
③	北部小学校	北栄三丁目20番1号	(351)0961
④	見明川小学校	弁天三丁目1番2号	(352)6880
⑤	富岡小学校	富岡一丁目1番1号	(353)2360
⑥	美浜南小学校	美浜三丁目15番1号	(353)7770
⑦	東小学校	猫実一丁目11番1号	(353)8504
⑧	舞浜小学校	舞浜二丁目1番1号	(353)0111
⑨	美浜北小学校	美浜五丁目12番1号	(351)6444
⑩	日の出小学校	日の出三丁目1番1号	(355)6300
⑪	明海小学校	明海二丁目13番4号	(380)8600
⑫	高洲小学校	高洲四丁目2番1号	(350)1536
⑬	日の出南小学校	日の出五丁目4番4号	(355)9061
⑭	明海南小学校	明海五丁目5番1号	(382)1751
⑮	高洲北小学校	高洲二丁目2番1号	(381)8303
⑯	東野小学校	東野一丁目7番3号	(304)1801
⑰	入船小学校	入船三丁目66番1号	(353)8503

◎市立中学校 (9)

	施設名	住 所	電話番号
⑱	浦安中学校	海楽二丁目36番1号	(351)2686
⑲	堀江中学校	富士見二丁目19番1号	(352)7272
⑳	見明川中学校	弁天三丁目1番1号	(353)7768
㉑	入船中学校	入船三丁目66番3号	(353)8502
㉒	富岡中学校	富岡一丁目23番1号	(352)8477
㉓	美浜中学校	美浜五丁目12番2号	(354)1199
㉔	日の出中学校	日の出三丁目1番2号	(380)7100
㉕	明海中学校	明海五丁目5番1号	(382)1401
㉖	高洲中学校	高洲七丁目3番1号	(712)5533

◎市立幼稚園・認定こども園(14)

	施設名	住 所	電話番号
㉗	若草認定こども園	猫実四丁目6番12号	(351)2950
㉘	青葉幼稚園	当代島三丁目12番1号	(351)2688
㉙	みなみ認定こども園	堀江五丁目4番2号	(351)8803
㉚	神明認定こども園	猫実一丁目18番43号	(351)4844
㉛	北部認定こども園	北栄三丁目20番2号	(351)3010
㉜	見明川認定こども園	弁天三丁目1番3号	(352)8880
㉝	堀江認定こども園	堀江四丁目34番6号	(353)2151
㉞	富岡幼稚園	富岡一丁目1番2号	(353)2359
㉟	美浜南認定こども園	美浜三丁目15番2号	(353)7766
㊱	入船南認定こども園	入船三丁目66番2号	(353)8501
㊲	舞浜認定こども園	舞浜二丁目1番2号	(353)0110
㊳	美浜北認定こども園	美浜五丁目12番3号	(352)3694
㊴	日の出幼稚園	日の出二丁目15番1号	(355)6333
㊵	明海認定こども園	明海二丁目13番3号	(380)8800

◎県立高等学校(2)

	施設名	住 所	電話番号
㊶	浦安高等学校	海楽二丁目36番2号	(351)2135
㊷	浦安南高等学校	高洲九丁目4番1号	(352)7621

◎私立幼稚園、中学校、高等学校、大学(12)

	施設名	住 所	電話番号
㊸	吹上幼稚園	富士見五丁目10番1号	(351)9121
㊹	浦安幼稚園	富岡三丁目3番1号	(354)1266
㊺	聖徳大学附属 浦安幼稚園	日の出五丁目4番2号	(721)8181
㊻	暁星国際学園 新浦安幼稚園	高洲四丁目2番20号	(304)1152
㊼	渋谷教育学園 浦安幼稚園	高洲二丁目3番1号	(304)1221
㊽	東海大学付属 浦安中学校	東野三丁目11番1号	(351)2371
㊾	東海大学付属 浦安高等学校	東野三丁目11番1号	(351)2371
㊿	東京学館浦安 中学校	高洲一丁目23番1号	(353)8821
㊽	東京学館浦安 高等学校	高洲一丁目23番1号	(353)8821
㊽	順天堂医療短 期大学	高洲二丁目5番1号	(355)3111
㊽	明海大学	明海一丁目2番1号	(355)5111
㊽	了徳寺大学	明海五丁目8番1号	(382)2111

◎学校給食センター(2)

	施設名	住 所	電話番号
㊽	千鳥学校給食セ ンター(第一、第 二調理場)	千鳥15番地34	(382)2762
	千鳥学校給食セ ンター (第三調理場)	千鳥15番地34	(351)2256

◎適応指導教室(2)

	施設名	住 所	電話番号
㊽	適応指導教室 猫実教室(いちよ う学級・教育相 談・訪問相談)	猫実二丁目1番1号	(351)1151
㊽	適応指導教室 入船教室(いちよ う学級・教育相 談・訪問相談)	入船五丁目45番1号	(711)2336

(2) 社会教育関係施設



◎公民館（7）

	施設名	住 所	電話番号
①	高洲公民館	高洲五丁目3番2号	(304)0313
②	中央公民館	猫実四丁目18番1号	(351)2638
③	堀江公民館	富士見二丁目2番1号	(353)0002
④	富岡公民館	富岡三丁目1番7号	(354)2631
⑤	美浜公民館	美浜五丁目13番1号	(352)8811
⑥	当代島公民館	当代島二丁目14番1号	(382)1700
⑦	日の出公民館	日の出四丁目1番1号	(355)8831

◎図書館（中央館1、分館7）

	施設名	住 所	電話番号
⑧	中央図書館	猫実一丁目2番1号	(352)4646
②	猫実分館	猫実四丁目18番1号	(351)2659
③	堀江分館	富士見二丁目2番1号	(351)3097
④	富岡分館	富岡三丁目1番7号	(352)7180
⑤	美浜分館	美浜五丁目13番1号	(354)0009
⑥	当代島分館	当代島二丁目14番1号	(382)1707
⑦	日の出分館	日の出四丁目1番1号	(390)0606
①	高洲分館	高洲五丁目3番2号	(304)0314

◎郷土博物館

	施設名	住 所	電話番号
⑨	郷土博物館	猫実一丁目2番7号	(305)4300

◎県・市指定有形文化財（2）

	施設名	住 所	電話番号
⑩	旧宇田川家住宅	堀江三丁目4番8号	(352)3881
⑪	旧大塚家住宅	堀江三丁目3番1号	(354)5846

◎旧医院

	施設名	住 所	電話番号
⑫	旧医院	堀江三丁目1番8号	(351)2646

◎青少年施設（6）

	施設名	住 所	電話番号
⑬	青少年館	猫実一丁目12番38号	(700)6203
⑭	少年の広場	今川三丁目12番	
⑮	こどもの広場	高洲二丁目4番	(350)1010
⑯	青少年交流活動センター（うら・らめ〜る）	日の出七丁目2番1号	(316)5777
⑰	青少年交流施設	入船一丁目2番1号 新浦安駅前プラザ3階	(355)7311
⑱	放課後児童交流センター	北栄一丁目1番16号	(721)0030

◎社会体育施設（15）

	施設名	住 所	電話番号
⑲	運動公園総合体育館及び屋内水泳プール・テニスコート・野球場・陸上競技場・軟式野球場・スポーツコート・アーチェリー場・スケートボード場・キッズスポーツルーム	舞浜2番地27	(355)1110 (304)0030 (350)9829 (350)9830
⑳	中央武道館	猫実一丁目18番15号	(380)2100
㉑	中央公園テニスコート・軟式野球場	富岡四丁目25番	(351)9242
㉒	高洲テニスコート	高洲二丁目7番	(350)0485
㉓	美浜テニスコート	美浜五丁目10番	
㉔	美浜運動公園テニスコート、美浜運動公園少年野球場	入船五丁目46番	
㉕	舞浜テニスコート	舞浜二丁目1番	
㉖	高洲中央公園テニスコート、高洲中央公園少年野球場	高洲四丁目1番	(353)7778
㉗	今川球技場	今川三丁目12番	
㉘	大三角公園少年野球場	舞浜三丁目37番	
㉙	明海球技場	明海二丁目1番	(350)8026
㉚	総合公園球技場	明海七丁目2番	(355)2867
㉛	市営東野プール	東野二丁目18番1号	(352)6891
㉜	高洲海浜公園パークゴルフ場	高洲九丁目18番	(382)0382
㉝	高洲南テニスコート	港84番1	

◎文化施設（3）

	施設名	住 所	電話番号
㉞	文化会館	猫実一丁目1番2号	(353)1121
㉟	市民プラザ Wave101	入船一丁目4番1号	(350)3101
㊱	音楽ホール	入船一丁目6番1号	(382)3035

浦安の教育

2019年度版

令和2年2月発行

編集／浦安市教育委員会

発行／浦安市教育委員会

〒279-8501 浦安市猫実一丁目1番1号
電話 047(351)1111

